Edición de 22 páginas

LA NACION

Precio único en todo el país:
VEINTE CENTAVOS

SUSCRICIONES:
Por un año: $ 50.00 - Por 6 meses: $ 26.00
Por 3 meses: $ 14.00 - Por un año exterior: $ 110.00

AÑO VII

Santiago de Chile, Lunes 16 de Abril de 1923

Núm. 2,285

LOS PLACERES DEL INCOGNITO

por ADRIAN VELY.

Cayetano, príncipe de Scaferlati, se aburría principescamente en su capital. La etiqueta de la corte era muy severa. Todos los instantes del día estaban reglamentados con una minuciosidad que no dejaba lugar ni al azar ni a la fantasía. El Soberano no era dueño de disponer de un solo minuto de ocio, cuando por casualidad se presentaba uno, sin que el protocolo lo estropeara con sus exigencias. Hasta sus distracciones estaban despiadadamente reguladas.

La ciudad de Scaferlati poseía un teatro oficial, que reunía una notable orquesta, una excelente compañía de cantantes y de bailarinas. Pero sólo representaban las óperas más austeras, principalmente las de Wagner. Cayetano, que gustaba de una música más bulliciosa, las sabía de memoria, y hasta le daban ya náuseas. Muchas veces había rogado que se representaran en el teatro esas obras graciosas y ligeras cuyo estribillo se transmite de boca en boca; pero siempre había chocado con un non possumus intransigente. Ni siquiera había podido obtener una excepción en favor de Jo-Jo, la célebre opereta parisina, que estaba en camino de dar una vuelta triunfal por toda Europa. Jo-Jo no había logrado forzar la entrada del teatro de Scaferlati.

La interdicción de tal obra, cuyos cuplés canturreaba todo el mundo por las calles, avivó el pesar del príncipe y avivó sus deseos de oírla. No sin pena, pudo procurarse a escondidas una partitura, que por la noche, cuando todo dormía o parecía dormir, tocaba al piano con sordina.

Así es que le produjo una viva agitación, que no dejó traslucir, la nueva de que en el teatro principal de Flamidor, la gran ciudad manufacturera del principado, se daba una serie de representaciones de Jo-Jo. Preguntó, adoptando un aire indiferente, al ministro de Bellas Artes cómo autorizaban allí lo que prohibían en la corte. El ministro contestó que lo que estaba bien en una población mezclada de trabajadores no lo estaba en el público aristocrático y refinado de la capital ni en el teatro que el Estado subvencionaba y vigilaba para los reglamentados placeres del Soberano.

Cayetano se dió por enterado, pero no se preocupó por ello. Un audaz proyecto acababa de germinar en su cerebro. Hizo llamar a Maduro, capitán de sus guardias.

—Maduro —le dijo:— tiene fama de hombre valiente, decidido, ingenioso.

—Vuestra Alteza me adula —respondió el capitán.

—No... Yo sé que todo esto es cierto. Por ello he pensado en solicitar tu concurso para una empresa que no podrá llevarse a cabo sin algún riesgo.

—Vuestra Alteza puede contar con toda mi adhesión...

—Ya lo sé... Se trata de lo siguiente: He formado el proyecto de ir contigo a oír Jo-Jo a Flamidor...

—¡Ah, señor! ¡Cuántas bondad! ¡Me muero de ganas de asistir a ese encantador espectáculo!

—No te regocijes tan pronto... La realización de mi proyecto presenta algunas dificultades... ¡Oh! Ya sé que con el rápido no se necesita más de una hora para ir a Flamidor... La vuelta, aun me interesa menos. El escándalo puede estallar despues, lo que me tiene sin cuidado. Lo que no quiero es que estalle antes, por lo que es preciso salir de aquí sin que nadie lo advierta.... ¿Encuentras algún medio,

—Sí, monseñor: por la fachada que da sobre los antiguos fosos y por una poterna condenada, de la que haré saltar los goznes... El lugar es desierto, y con algunas precauciones escaparemos a toda vigilancia...

—Perfectamente. Nos vestimos a lo burgués, tomamos nuestros billetes en la estación y nuestras localidades en el teatro de Flamidor..... Será delicioso. Ve a prepararlo todo para nuestra escapatoria.

Las cosas pasaron como Maduro había previsto. Los dos cómplices pudieron salir del palacio sin ser sorprendidos. Se dirigieron a la estación, tomaron sus billetes y subieron a un vagón. El tren partió.

Una hora después se paraba en la estación de Flamidor. En el momento en que Cayetano y Maduro se levantaban para salir del vagón, los ruidosos acentos de una música militar vibraron bajo la bóveda de cristal. Reconocieron, con sorpresa, el himno nacional scaferlatino.

—¡Toma!— dijo el príncipe—

—¿Habrá alguna fiesta local?

Y al saltar, seguido de Maduro, sobre el andén, vió una compañía de honor, alineada, con la bandera. El gobernador, el alcalde, el general que mandaba la división y otras autoridades avanzaron ante él, y el gobernador le dijo:

—Señor, tengo el honor de saludar a Vuestra Alteza en nombre de toda la ciudad, que respeta vuestro incógnito.

Cayetano se irguió.

—Si he venido aquí de incógnito, señor gobernador, ¿cómo lo sabe usted?

—Acaba de avisármelo por teléfono, señor, el jefe de Policía de Scaferlati.

—Me preguntó cómo ese fulano ha podido conocer mis intenciones y mi partida...

—Su servicio está admirablemente organizado, señor.

—¡Le cortaré las orejas!— rugió Maduro apretando los puños.

—Cálmate — le dijo el príncipe en voz baja.— Mucho ha hecho no arrestándonos a nuestra salida de la poterna...

Después, dirigiéndose al gobernador:

—Mi intención al dirigirme a esta ciudad era para ir al teatro.

—Ya lo sé, señor. Vamos a conduciros a él.

Una carroza de gala, rodeada de una escolta de Caballería, esperaba en la plaza de la estación. Cayetano y Maduro subieron a ella. En todo el largo trayecto de la estación al teatro se apiñaba la población entera, detenida por una hilera de soldados con bayoneta. Y por todas partes resonaban aclamaciones y vivas, y una lluvia de flores caía sobre la carroza. Jamás incógnito alguno desencadenó entusiasmo parecido.

La carroza paró ante el teatro. Cayetano y Maduro pusieron pie en tierra. Y en seguida el príncipe notó que unos carteles, aún húmedos, cubrían los que anunciaban Jo-Jo, y en ellos se leía:

"Esta noche, con ocasión de la visita de incógnito del príncipe de Scaferlati, que deseará asistir al espectáculo, representación extraordinaria de "El crepúsculo de los dioses", de Ricardo Wagner.

— Vamos dijo tristemente el príncipe a Maduro.— Está escrito que no veré nunca Jo-Jo y que estaré envenenado por la tetralogía hasta el fin de mis días!

Se les hizo penetrar en el palco oficial. En el antepalco., sobre un canapé, estaba una dama corpulenta y madura, que se levantó en cuanto divisó al príncipe, diciéndole:

—Soy la mujer del gobernador... ¡Y... de incógnito vengo a declarar mi amor a Vuestra Alteza!

El príncipe no pudo más, y asomándose al patio de butacas exclamó a grandes voces:

—¡Que dispongan inmediatamente un tren especial para Scaferlati!!

A. V.

UN CURIOSO SISTEMA DE CAZAR MARIDO

LO QUE HACEN LAS MUCHACHAS DE LA UNIVERSIDAD DE ALABAMA

Comunicaciones epistolares a sus compañeros de Columbia. — Correspondencias que terminan con matrimonios

Los profesores de la Universidad de Alabama han inventado un sistema admirable para recaudar fondos con destino a la ampliación de las enseñanzas y, al propio tiempo, para ser útiles a las muchachas que realizan sus estudios en aquel centro.

A la Universidad de Alabama concurre un plantel de chiquillas capaces de trastornar a la mitad del género humano, tanto por su excepcional belleza como por sus dotes en dinero contante y sonante. Hay muchas que poseen rentas hasta de un millón de dólares. Pero en Alabama debe de haber exceso de hermosuras, y las del centro universitario necesitan mercados para la exportación.

Hace algún tiempo, los estudiantes varones de la Universidad de Columbia, en el Estado de Nueva York, recibieron cartas de las alumnas de la Universidad de Alabama, en que éstas decían:

"¿Existen entre ustedes muchachos que por espacio de largo tiempo no hayan recibido semanalmente una carta de amor? Si así fuese, ¿no les agradaría tener todas las semanas, hasta que comiencen los exámenes de Junio una verdadera honrada y bondadosa carta de amor de una jovencita del Mediodía? Porque aquí, en la Universidad de Alabama, hay un grupo de muchachas que pretenden recaudar fondos con destino a la fundación de un edificio de ampliación de estudios, donde se darán conferencias. Y a fin de aumentar las sumas que ya poseemos, estamos dispuestas a escribir ternísimas cartas de amor y vendérselas a los muchachos de los colegios del Norte, al precio de cinco dólares cada serie. Advertimos que cada una de nosotros sólo se dirigirá al mismo que con ella corresponda. De modo que las epístolas son unipersonales, y no circulares que sirvan para varios a la vez. Las cartas irán certificadas, y en ellas podrán quienes reciban iniciarse en los secretos del amor meridional, el más dulce del mundo, como si surgiera a la luz de un rayo de luna bajo un pórtico de columnas de madreselvas. Confiamos en que usted, nuestro seguro corresponsal, se avendrá a mantener el ensueño que deseamos proporcionarle, pensando noche y día en la bella desconocida que desde lejos, acaso al mismo tiempo, mantenga en su cerebro y en su corazón el recuerdo grato de un hombre que la hace feliz durante el espacio fugitivo de unos meses".

Estas cartas produjeron entre la alegre estudiantina de Columbia fulminantes efectos. En todo buen norteamericano hay siempre un romántico soñador. Y las chicas de Alabama tuvieron, desde luego, corresponsales apasionados. El misterio con que se encubría la personalidad prestaba más encanto a la aventura.

Las primeras cartas semanales de las niñas del Mediodía, escritas con hondo sentimiento de verdadera pasión y en forma sencilla y amena, causaron admiración en los muchachos y encendieron en ellos el deseo de conocer a sus amiguitas de Alabama. Algunos solicitaron el envío de los retratos. Pero ellas contestaron que convenía mantener el incógnito, para que no se entibia— los afectos nacientes sugeridos por la correspondencia. Otro tiempo vendría en que tal vez la aproximación se impusiera, si las atracciones de las almas ~ demandaran.

Y pasaron semanas y meses. Y varios estudiantes de Columbia terminaron sus estudios. Y muchas chiquillas de Alabama salieron de la Universidad. Y en Nueva York y en Alabama se contrajeron bastantes matrimonios. La circular interesada concluía en casamiento. Lo que aún no ha terminado es el edificio para ampliación de estudios en Alabama... Porque las alumnas persisten ahora en enviar sus circulares proponiendo el intercambio de correspondencia amorosa entre aquella ciudad y los centros de enseñanza del Norte de los Estados Unidos.

"LA NACION"

VALOR DE LAS SUSCRICIONES
:::: AL 31 DICIEMBRE ::::

$ 36.00

N.O.

TUBERCULOSOS

El que quiera saber cómo se han curado radicalmente y en pocos días centenares de tuberculosos, sin drogas ni inyecciones, mande su dirección a R. S., Casilla 1679, Santiago, para enviarle datos y numerosas pruebas que no es posible darlas en este aviso.

CASIMIRES

Gran liquidación por cuenta de Fabricantes europeos. Tenemos orden de liquidar 15,000 metros desde $ 14, 15, 16, 17, 18 hasta $ 30 metro.
Vendemos por cortes y por metros.

Santo Domingo 1066, esquina Bandera

24-A

Se Necesitan

repartidores o repartidoras competentes, para llenar las vacantes originadas con motivo de la ampliación de su servicio de reparto de diarios. Tratar de 9 a 10 A. M., en

AGUSTINAS 1269

N.O.

POR CUENTA DE FABRICANTES

Lanas, Creas, Lienzos, Tocuyos, Franelas, Colchas y Frazadas
500 Piezas de lienzo lavado, pieza $ 44, el metro $ 1.20.

CALZADO

Zapatillas gamuza alta novedad, cabritilla acharolada modelos última creación por la mitad de su precio.
Si Ud. quiere economizar dinero, no deje de consultar nuestros precios.

CASA LLANEZA - SAN DIEGO 394-396

FRENTE AL CONSERVATORIO NACIONAL DE MUSICA

LOTERIA NACIONAL ARGENTINA

SORTEOS DE ABRIL

Días 19 y 26, de $ 80,000 argentinos.
(Alrededor de $ 235,000 chilenos)
ENTERO: $ 70 chilenos; QUINTO: $ 14 chilenos.
Días 19 y 26, de $ 20,000 argentinos.
(Alrededor de $ 60.000 chilenos)
ENTERO: $ 30 chilenos; QUINTO: $ 6 chilenos.

Casa E. Turri
Buenos Aires

Galería Güemes 356
Casilla 1772

Loterías de Montevideo y Madrid

MONTEVIDEO: Abril 18, de $ 100,000 uruguayos oro.
ENTERO: $ 200 chilenos; cada DECIMO: $ 20 chilenos.
MADRID: Mayo 11, de 3.000,000 de pesetas el premio mayor
ENTERO: $ 1,000 chilenos; cada DECIMO: $ 110 chilenos.

¿Quiere Ud. ganar en la Lotería, Adquiera sus billetes, HOY, MAÑANA y SIEMPRE solamente en la afortunada CASA E. TURRI. A cada pedido de provincias agréguese $ 2 CHILENOS para gastos de franqueo y envío de la LISTA OFICIAL.

DEFUNCION

Ha dejado de existir nuestra querida madre, señora doña

Domitila Buzeta de Palazuelos

Sus restos serán conducidos al Cementerio General, hoy Lunes a las 9.30 A. M. El cortejo partirá desde su casa habitación, Castro N.o 677.

SUS HIJOS.

DEFUNCION

Ha fallecido el profesor señor

Benjamín Figueroa Alvear

Sus funerales se efectuarán hoy, y partirán de Huemul 1615, a las 5 P. M.

LA FAMILIA.

DEFUNCION

Ha fallecido ayer mi inolvidable esposa señora

Ana Prado Moya de Pérez

Sus restos serán sepultados en el Cementerio Católico, hoy a las 4 1|2 P. M. El cortejo fúnebre partirá de su casa habitación, calle Tegualda 1662.

Miguel Pérez Cruchaga y familia.

DEFUNCION

Habiendo dejado de existir nuestro querido padre don

Fidel Cáceres Jaque

Rogamos a los que fueron sus amigos se sirvan acompañar sus restos al Cementerio General, hoy Lunes a las 10 1|2 A. M. El cortejo partirá del Pensionado San Vicente.

SUS HIJOS.

DEFUNCION

Ha fallecido el señor

Arturo Labarca Hubertson

Sus restos serán conducidos al Cementerio General, hoy Lunes 16, a las 4 P. M., desde su casa habitación, Santo Domingo 1436.

LA FAMILIA.

EMPRESA

FORLIVESI

Pompas Fúnebres

Compañía - 1037-1041

Atiende día y noche

TELEFONO 377

OCASION

FUNDO

VALIOSO EN QUILLOTA

300 Hectáreas, regadas, 180

Con los más ricos suelos de migajón, profundos y muy bien regados. Parte de lomajes y cerros pastosos y con leña explotable. Casa habitación y toda clase de edificios, inmediatos a Estación importantísima. 200 H. P. disponibles.

GRAN PLANTACION FRUTAL DE 100 Hects.

Paltos, nogales, manzanos, ciruelos, olivos, limones y toda clase de frutas escogidas, con venta segura e inmediata en los mercados del país y extranjero. Esparragueras, 20,000 eucaliptus, etc., etc. Es un negocio de gran oportunidad para agricultores e industriales y una buena y segura inversión para el capital.

Deuda Hip.: $ 200,000

Precio: $ 575,000

Alfredo Tagle Rodríguez

Catedral 1137. Casilla 3132

16-A

SALIO A LUZ

una nueva partida del manual práctico

"La Contabilidad sin profesor al alcance de todos"

4,000 ejemplares fueron agotados en pocos meses. Innumerables certificados de peritos y estudiantes de comercio comprueban el éxito positivo que puede alcanzarse en pocas semanas, mediante el estudio de la Contabilidad por este sencillo método

EJEMPLAR $ 6.00

Provincias, franco de porte. Pedidos de más de 5 ejemplares, 20 por ciento descuento. Ordenes al autor. Circulo Mercantil, San Francisco 982, Santiago.

17-A.

MADERAS ELABORADAS

OFRECE A PRECIOS MUY BAJOS

"LA REPUBLICA"

BARRACA Y FABRICA: DOMEYKO 2354, ENTRE Av. ESPAÑA Y REPUBLICA

Fabricación de Puertas, Ventanas, Galerías y Persianas.--Hay lista para entregar

CARPINTEROS: Hay completo surtido de batientes, palillos, peinazos, centros y marcos.

MOLDURAS: Gran surtido y se hacen sobre medidas.

MANGOS para escobas y plumeros, lisos y torneados.

LISTONES para pisos, cielo, parquet y zócalos.

ROBLE para envigado de 2 x 6 - 2 x 8 y 2 x 10, hasta 9 metros de largo.

CARROS N.os 17, 18 y 33, DEJAN A LA PUERTA.

TELEFONO 182, PARQUE — CASILLA N.o 3081

Comunidad M. Escobedo M.

16-A.

RAULI PARA PISO SE REALIZA

10,000 LISTONES machihembrados de 1x4 1|2, muy seco. . $ 0.90

ROBLE para envigados hasta 10 metros de LARGO.

VIGAS Y VIGUETAS DE ALAMO

BARRACA Y FABRICA "LA REPUBLICA"

DOMEYKO 2354.— CARROS 33 Y 17, DEJAN A LA PUERTA

TELEFONO 182, PARQUE

16-A.

Avisos de Vapores

Compañía Sud-Americana de Vapores

SERVICIO DIRECTO Y RAPIDO A NUEVA YORK EN 18 DIAS

PROXIMAS SALIDAS:

"ACONCAGUA", Sábado 12 de Mayo a la 1 P. M.

"TENO" Sábado 9 de Junio a la 1 P. M.

"ACONCAGUA", Sábado 7 de Julio, a la 1 P. M.

SERVICIO RAPIDO A CRISTOBAL, en 14 días, en conexión con naves para y de Estados Unidos, Europa, etc., y combinación con los trenes internacionales a y de Bolivia.

PROXIMAS SALIDAS:

"PALENA", Viernes 20 de Abril, a las 4 P. M.

"HUASCO" Viernes 4 de Mayo, a las 4 P. M.

"AYSEN", Viernes 18 de Mayo, a las 4 P. M.

SERVICIO CALETERO a Pimentel, con escala en todos los puertos intermedios.

PROXIMAS SALIDAS:

"MAPOCHO", el Jueves 26 de Abril, a las 4 P. M.

"IMPERIAL", Jueves 10 de Mayo, a las 4. P. M.

"CACHAPOAL", Jueves 24 de Mayo, a las 4 P. M.

Por planos, fotografías y mayores datos, ocúrrase a la

WESSEL, DUVAL y Co., Huérfanos esquina de Monradé, Agentes

Cía. TRANSPORTES UNIDOS, Estado esq. de Delicias, Sub-Agentes

---

VAPOR RAPIDO AL NORTE

EL RAPIDO VAPOR NACIONAL DE PASAJEROS CON INSTALACION INALAMBRICA MARCONI

AMERICA

Capitán C. POZO, saldrá el MIERCOLES 18 DE ABRIL, para COQUIMBO, HUASCO, CALDERA, TALTAL, ANTOFAGASTA, TOCOPILLA, IQUIQUE, CALETA BUENA y ARICA.

Recibe carga desde el Lunes 16 de Abril en lanchas particulares y de la Compañía.

El vapor tiene espléndidas comodidades para pasajeros en 1.a y 3.a clases. Con alumbrado eléctrico durante toda la noche.

Por fletes y demás pormenores verse con

ARTIGAS Y DIAZ Agentes. Galería Alessandri N.o 13 A.— SANTIAGO	ARTIGAS, RIOFRIO Y Cía. Teléfono inglés 1030 — Cochrane 895 y Blanco frente a Cía. S. A. de V. VALPARAISO

4-Ab.

GRACE LINE INC.

VAPOR CORREO

(CUISINE INMEJORABLE)

"SANTA ANA"

SALE de Valparaíso en viaje rápido a **NEW YORK**, el Miércoles 18 de Abril, a la 1 P. M. en punto, con escalas en rada ANTOFAGASTA, IQUIQUE, ARICA, MOLENDO, CALLAO BALBOA y CRISTOBAL.

GRACE & Co. (CHILE) S. A.

HUERFANOS 1087

LINEA DE VAPORES GONZALEZ, SOFFIA y Cía.

Vapor rapido al Norte

El vapor nacional

"PERU"

Saldrá de Valparaíso en viaje rápido **EL MARTES 17 DE ABRIL, A LAS 5 P. M.**, para **COQUIMBO, HUASCO, CALDERA, CHAÑARAL, TALTAL, ANTOFAGASTA, MEJILLONES, TOCOPILLA, IQUIQUE y ARICA.**

Recibe carga desde el Viernes 13 de Abril.

También recibe carga en lanchas de la Compañía, firmando los conocimientos en tierra.

Por fletes, pasajes y demás pormenores, verse con

RODRIGO DONOSO GRILLE Galería Alessandri 237-B. Casilla 102, Santiago	GONZALEZ, SOFFIA & Cía. Blanco 849 nuevo, Teléf. 872 Valparaíso.

NOTA. — No se expenderán pasajes sin previa presentación del certificado de VACUNA.

16-A.

The Royal Mail Steam Packet Company

SERVICIO RAPIDO DE LUJO DESDE **Buenos Aires a Europa**

VAPORES "D"

	Para Vigo	Para Liverpool
Primera clase..	$ 710 m|n.	$ 760 m|n.
Clase intermediaria..	$ 275 m|n.	$ 300 m|n.
Tercera clase..	$ 140 m|n.	$ 166 m|n.

VAPORES "A"

	Para Vigo	Para Cherbourgo y Southampton
Primera clase..	$ 835 m|n.	$ 960 m|n.
Segunda clase	$ 430 m|n.	$ 480 m|n.
Tercera clase	$ 166 m|n.	$ 166 m|n.

Rebajas en boletos de ida y vuelta con descuento adicional para familias. Hay camarotes de una, dos y tres camas, y también combinaciones de departamentos de lujo con baño privado y toda clase de comodidades.

PROXIMAS SALIDAS

AVON, 20 de Abril...	DESNO, 13 de Abril ... ...
ALMANZORA, 4 de Mayo	DEMERARA, 27 de Abril ... ...
ANDES, 25 de Mayo...	DARRO, 25 de Mayo ... ...
ARLANZA, 8 de Junio...	DESEADO, 8 de Junio... ... ...
AVON, 22 de Junio...	DESNA, 22 de Junio... ... ...
ALMANZORA, 6 de Julio... ...	DEMERARA, 6 de Julio ... ...

THE PACIFIC STEAM NAVIGATION COMPANY

CASILLA 536 — SANTIAGO — AGUSTINAS 1017

SUB-AGENTES: Compañía Expreso Villalonga y Compañía Transportes Unidos

---

COLIRIO

DEL

PADRE CONSTANZO

El mejor específico para todas las afecciones de la vista.

Dirigirse a:

VICTOR ROSTAGNO

Unico agente para sur América.

VALPARAISO.— CASILLA 126

De venta en todas las principales droguerías y boticas.

AVISOS DE REMATES

REMATE DEL MENAJE DE CASA

DEL SEÑOR HENRY CARTENS W.

2775 - COMPAÑIA - 2775

ESQUINA DE LIBERTAD

HOY LUNES 16, A LAS 2 P. M.

POR AUSENTARSE DEL PAIS

— HAY: —

ESCRITORIO.— Amoblado americano tapiz cuero marroquí con 1 sofá, 2 sillones y 2 sillas, escritorio cortina de roble americano, estante para libros roble americano con cristales, sillón giratorio roble americano tapiz cuero, escritorio de señora, archivador de cortinas, cortinajes de paño, mesa de centro de encina tallada cubierta ónix, figuras de bronce, lámpara eléctrica de escritorio, cuadros al óleo, Alfombrado de una pieza, linda colección de choapinos, adornos, etc., etc.

COMEDOR.— Amoblado estilo inglés color natural con mármoles rosa, lunas biseladas con aparador bajo, 2 trinches, mesa redonda de corredera y 12 sillas asiento cuero, servicio semi porcelana para mesa, cristalería Baccarat, plaquées finos, carpeta de mesa, lámpara Luis XVI de bronce cincelado, pantalla seda, etc., etc.

DORMITORIO.— Amoblado estilo inglés color natural con vitreaux, mármoles rosa y lunas biseladas con ropero de 2 cuerpos, chifonier, toilette y 2 veladores, catres al laqué con bronce gemelos, catre cuna, colchones de lana, ropa de cama, servicio lavatorio, muebles tapiz cretona, cortinajes de tul, grabados, útiles de toilette, etc., etc.

VARIOS.— Paragüero roble con asiento, amoblado con cojines, plantas finas en macetero, cocina a gas, batería de cocina, baño de zinc, idem para guagua, lluvia, alfombrado escala, grabados ingleses, etc., etc.

VICTOR ARAYA L.,

MARTILLERO DE HACIENDA.

16-A.

REMATE DEL MENAJE DE CASA

COCHE AMERICANO DE LUJO Y AUTOMOVIL HUDSON TURISMO, DEL SEÑOR FLORINDO CERDA MOREL

356 — MERCED — 356

EL MARTES 17 DEL PRESENTE, A LAS 2 P. M.

POR CAMBIO DE RESIDENCIA

— HAY: —

SALON.— Piano vertical WILHELM SPAETHE, amoblado Luis XV de nogal tallado tapiz seda verde, cortinajes idem., stores de punto, 2 espejos con consola dorada, mesa de centro Luis XV, figuras de mármol, jarrones porcelaana, cojines bordados, banquetas y sillas de fantasía, cuadros al óleo, gran lámpara de bronce y cristal de 5 luces, rico alfombrado Axminter de una pieza, rica VICTROLA BRUNSWICK con piezas, etc.

ESCRITORIO.— Amoblado esqueleto de nogal tapiz cuero marroquí, escritorio Ministro, sillón giratorio, estantes para libros, biblioteca Obras Famosas, reloj de sobremesa, útiles de escritorio, figuras de bronce, cortinajes, cuadros al óleo, grabados, choapinos, tapiz persa, lámpara eléctrica de bronce, etc.

COMEDOR.— Amoblado color caoba con gran aparador y 2 trinches con mármoles plomos y lunas biseladas, mesa de correderas con 4 tableros, carpeta de mesa, mantelería, servicio porcelana para mesa, Cristalería, cuchillería plaquées finos en servicio para té, pañeras, azafates, alcuzas, mantequilleras, ponchera, servicio porcelana Limoges para té, cuadros al óleo, 12 sillas de nogal asiento cuero marroquí granate, lámpara eléctrica de bronce de 5 luces, etc., etc.

2.o COMEDOR.— Aparadores esquineros de nogal, estante para cristales, mesa de corredera, 12 sillas nogal enjuncadas, loza suelta, cristalería, plaquées, grabados, alfombrado de una pieza, etc.

DORMITORIO.— 4 amoblados diversos estilos en nogal, tallado, caoba y lingüe con roperos de 1, 2 y 3 cuerpos, catres de bronce y fierro con bronce, colchones de lana, servicios de lavatorio, servicios para toilette, cortinajes de punto y lana, pañeras de madera, amoblados de asiento tapizados, cuadros religiosos, delanteros, lámparas eléctricas para velador, alfombrados, etc., etc.

BAÑO.— Tina de fierro enlozado, calentador Geyser, lavatorio de desagüe con 2 llaves niqueladas, espejo marco laqué, sillas al laqué, estante para calzado, consola de cristal y níquel, perchas, repisas, útiles de baño, etc.

HALL.— Paragüero de roble americano con asiento y luna biselada, amoblado estilo Mission tapiz pergamoid, espejo roble americano, jardineras, pedestales, plantas finas en macetero, suspensiones, palmeras, Fénix Khenthias, amoblado para jardín, choapinos, grabados, pedestales de metal, etc., etc.

VARIOS.— Cocina a gas de 4 platos con horno y caldero, mesas forro zinc, batería de cocina, estantes para despensa, carniceras, mesones, muebles sueltos, 2 sillas de montar para señoras, y muchos otros muebles sueltos.

COCHE.— Rico coche americano de lujo con su parada de arneses en perfecto estado, y

AUTOMOVIL HUDSON turismo, 7 asientos en perfecto estado.

A LA VISTA HOY LUNES 16, DE 2 A 6 P. M.

VICTOR ARAYA L.,

MARTILLERO DE HACIENDA.

Remate del menaje de casa y alhajas

SUCESION DE LA SEÑORITA FLORA ARRIETA CAÑAS

MUEBLES ANTIGUOS

Moneda 2185 esquina Fontecilla

El Martes 17, de 10.30 a 12

Y DE 2 1|2 ADELANTE

— HAY: —

SALON.— Piano vertical antiguo Herz, lámpara 3 luces, alfombra de una pieza, amoblado antiguo tapiz felpa y lana, de: 1 sofá y 5 sillones, 4 sillas centro con incrustaciones de nácar; **consola de caoba antigua y espejo Imperio**; linda mesa centro caoba con bronce y ónix, cuadros y grabados antiguos; **rica arpa de bronce importada; gran consola dorada y espejo luna cortada; vitrina dorada**, mueble para música, 2 estatuas de Terracotta y un grupo de mármol, cojines, 2 cortinas y 4 visillos en colores, etc.

SALITA.— Alfombra de Bruselas, lámpara a gas, 1 sofá y 3 sillones antiguos tapiz y lana, 1 **Etagere al laqué**, mesita centro, pedestales y 2 cortinas tapiz lana y seda, 1 espejo, cuadros, etc.

ALHAJAS.— Marquesa de brillantes y esmeralda, 1 prendedor de zafiro con brillantes, 2 aros con brillante, 1 cadena de oro larga para señora, 1 relojito oro y 1 bolsón de plata.

COMEDOR.— Lámpara a gas, alfombra de una pieza, aparador y 2 trinches estilo Renacimiento con mármoles plomos y espejos, 1 aparador suelto de cedro, mesa redonda, 12 sillas junco, carpeta paño lacre, servicio de loza con faja rosada y otro id. trunco, cuchillería, cristalería, servicio de té, piezas de centro, bomboneras y bandejas de plaqué, etc.

ESCRITORIO.— Alfombra de Bruselas, mesa escritorio de caoba antigua; **gran sofá antiguo y 3 sillas de caoba, estante de jacarandá y gran caja de fierro contra incendios, gran máquina** escribir, cuadros, y 5 bonos de $ 1,000 y $ 500 de la Caja Hipotecaria del 8.

HALL.— Alfombra de escala, varillas de bronce, mueble vestíbulo con espejo, 1 sofá y 3 **sillones de jacarandá tapiz pergamoid**, mesa centro, **gran jardinera** de porcelana, 2 gobelinos, mesitas y pedestales, 1 sofá y 2 sillones Chesterfield, etc.

DORMITORIOS.— Alfombras de Bruselas, 1 ropero con espejo de jacarandá, 2 **bonitas cómodas antiguas de caoba**, 1 pelnador de cedro, 2 catres de bronce, 2 colchones lana, ropa de cama, sábanas de hilo, **sobrecama de seda lacre, servicio lavatorio plaqué**, 1 amoblado color natural, de: 2 veladores, 1 cómoda, 1 peinador con mármol y 1 ropero con espejo de 2 cuerpos, 1 catre muy antiguo de fierro y bronce, 1 diván tapiz lana, 1 **bonito paraguas de señora y 2 quitasoles.**

VARIOS.— Cocina económica y útiles, tina baño fierro, 1 destiladera, mesas y sillas sueltas y una sombrerera colonial.

A LA VISTA HOY DE 2 A 6.

Enrique Mandiola Eastman

Martillero de Hacienda.

NOTA.—A las 3 1|2 remataré las alhajas y bonos.

Remate del Menaje de

POR ORDEN DEL SEÑOR ALBINO PLANA, QUE SE VA A EUROPA

Hoy Lunes 16 a las 2 P.

2480 - ROSAS - 24

(PROXIMO A GARCIA REYES)

— HAY: —

SALON.—Rico piano parado "Aeollan" con solo uso, amoblado nogal francés tapiz seda granate, lámpara eléctrica 4 luces, consola y espejo dorado, óleo, alfombra cortada de 1 pieza, jarrones fantasía

SALA.—Piano estudio, amoblado nogal Luis XV, estante con espejo, jardineras, cuadros al óleo, lámp 8 luces, alfombra., etc.

ESCRITORIO.— Máquina escribir "Smith y Bro culadora "Brunswig", ambas en perfecto estado, tro estilo inglés, estantes cerrados y giratorios para sa, mueble archivador de cortina, silla giratoria de copeta, revólveres Smith y Wesson, máquina fotográfica, linda copa plaqué para premio de sport, mueble gal, lámpara eléctrica 5 luces, amoblado tapiz cuero, gunas alhajas, etc.

COMEDOR.— Espléndido juego estilo Renacimiento de aparador de vitrinas con vitreaux y 2 trinches rosado, mesa correderas, 12 sillas asiento junco, cio porcelana Limoges, algunos plaquées, cuchillería, lámpara eléctrica, útiles, reloj, etc.

HALL.—Sofá antiguo caoba, tapiz felpa, amoblado nogal, mesa juego, gobelino, guarda de alfombra, güero roble con espejo, etc.

DORMITORIOS.— Juego bombé estilo inglés con cuerpos, otro con ropero de 1 cuerpo con mármol biseladas, catres bronce, id. de fierro al laqué, colchones, brecamas seda, amoblados tapizados, estantes guarda calzado, peinadores, servicios lavatorios, alfombras,

BAÑO, COCINA Y OTROS.—Flamante instalación na fierro enlozado, excusado silencioso, bidet, lavatorio, güe, lluvia y cortina, espejo y demás útiles, espléndida gas, ambas de pie, útiles de cocina, máquina Singer de fecto estado, muebles de mimbre, tina baño de zinc, y muchas especies.

A LA VISTA HOY, DE 2 A 6 P. M.

LUIS GAYAN S

323—SAN FRANCISCO—323

Importantes Remates

El Viernes 18 de Mayo próximo a las 4 de la tarde se efectuarán ante el Juez Partidor, don Carlos Covarrubias Arlegui, Compañía 1231, los siguientes remates:

1.o Propiedad Avenida La Paz N.os 285, 287 y 289 compuesta de 2 casas en bajos y una en altos, edificio cal y ladrillo. **MINIMUM: $ 35,000.** El precio se pagará con $ 10,000 deuda hipotecaria y el saldo un tercio al contado y el resto en varios plazos. Verla de 2 a 4.

2.o Gran propiedad que comprende más de media manzana de terreno y que se extiende desde la Avenida de La Paz, hasta la calle de Salas, teniendo un frente de 56.30 m., por la Avenida La Paz, con los N.os 269, 281 y 283, y un frente de 67.30 m. por la calle de Salas, con los N.os 248 a 278, dando una superficie total de 5,700 m. c., más o menos. **MINIMUM: $ 220,000**, pagándose el precio con $ 90,000 de deuda hipotecaria y el saldo en la misma forma que el lote anterior. Tranvías Independencia, Recoleta y Bellavista.

La propiedad, por la Avenida La Paz se encuentra en parte sin edificar, y por la calle Salas se encuentra edificada de construcciones antiguas.

Por el minimum antes mencionado, el metro cuadrado de esta propiedad, situada a una cuadra del río Mapocho, resulta al bajísimo precio de $ 38, incluyendo los edificios.

Por la calle de Salas, la propiedad queda al frente del Mercado de la Vega, situación exclusivamente comercial, por lo que se presta para construir casas de habitación por la Avenida La Paz y almacenes por la calle Salas, y para abrir una calle desde la Avenida La Paz a la calle de Salas, que conduzca directamente a la puerta principal del Mercado de la Vega, y que duplicará el valor del terreno. Puede verse mañana y tarde.

Ambas propiedades pertenecen a la Sucesión de doña Florinda Willshaw de Covarrubias, debiendo consultarse las demás bases y antecedes en la oficina del Juez Partidor.

Los títulos se encuentran en el Banco Hipotecario de Chile.

20-A.

---

emate de Prend de

El Lunes 16 de Ab el martillero rematará en la **"LA PROTECTORA sas N.o 1773**, las tadas y comprendi meros 15,405 a 1 Hay: herramient amoblados de dor mol, anillos con amoblado felpa, batas, vestidos, prendedor con 14 brillantitos y mantes, setenta anteojos "Zeiss" la Compañía de tripode, etc., etc.

Hoy Lunes 16 A. M., el martill rematará en la **"LA SAN PEDRO N.o 2112**, las prend y comprendidas 84,906 a 87,018. Hay: manteles tes de casimir y cortinas, sobrecam de ropa interior de mesa de plaqu seda y velo tidos, blusas, do, maletas de llas de Viena, lojes y cadenas etc.

Hoy Lunes 16 M., el martillero matará en la Casa **ÑUÑOA", Av.** las prendas no prendidas entre a 87,642. Hay: escopetas tas, ponchos, pañuelos de rebozo, de plaqué, catres, miers, sillas de inglesas, máquinas metal, relojes y plata, espuelas, ce y paltaforma plaqué, etc, etc.

Hoy Lunes 16 M., el martillero matará en la Casa **SIGLO", Av.** prendas no rescata das entre los 15,967. Hay: mantas y fierro con bronce, de casimir, rosas lojes y cadenas tes de casimir, de coser de mano con brillantes, Viena, pistolas y de dormitorio y mol y muchas otr

El Martes 17 9 A. M., el martil rematará en la Cas **"LA SULTANA", N.o 2080**, las prend y comprendidas 9,287 a 11,926. HAY: catres, frazadas, sábanas de oro y plata, res con brillantes lor, manteles y montar y de Viena ro, servicio de loza, ternos de sas, batas, abrigos todos, etc., etc.

El Martes 17 10 1|2 A. M., el ma zaguirre, rematar **Préstamos "LA San Diego N.o** rescatadas y compr números 40,174 HAY: cajas con brillantes, zos de géneros relojes y cadenas paraguas, sobretod vicio de té de plaq brillantes y bles, servicio amoblado comedor llos y manguitos

El Martes 17 2 P. M., el martiller lca, rematará en la **mos "LA SANTA licias N.o 307**, catadas y compr números 80,298 HAY: guantes servilletas, sábanas lo, maletas de denas de oro y qué, 32 piezas letín de plata, chalcitos con paneras de plaqué tés, cortinas de ve piezas de petas, etc., etc.

El Martes 17 4 P. M., el martill la, remataré en la **mos "LA SAN M transa N.o 701**, catadas y compr números 41,147 HAY: anillos lojas y cadenas nos de casimir, tas, abrigos, coser, cortes de cuero, armas de cortinas de felpa fierro con bronce de junco, sobreto tos de seda y especies. Las prendas desde dos horas **PAGO AL CONTA**

LA NACION

Santiago, 16 de Abril de 1923

LA POLITICA EN LA PROVISION DE LOS CARGOS JUDICIALES

La unanimidad de la prensa se ha ocupado ya en términos muy enérgicos de las dificultades que la presión de los intereses políticos viene introduciendo en la rápida y oportuna provisión del Juzgado de Valdivia.

Poco a poco han ido trascendiendo al público estas incidencias y la opinión se muestra justamente alarmada por la resurrección de una tendencia deplorable que en tiempos pasados tuvo al borde del desquiciamiento al Poder Judicial.

Justo y honroso es dejar constancia de que ni por un solo instante el Gobierno ni la representación parlamentaria de la provincia de Valdivia han estado en desacuerdo sobre la necesidad de llevar a cargo tan importante a un magistrado que posea todas las dotes necesarias para constituir una garantía plena, atendidos sus méritos y servicios, ante el criterio de esa colectividad honorable y celosa en extremo del prestigio de sus jueces.

La presión ha venido de un cierto interés político, despertado por un interés local. Ese grupo ha hecho hacer una presión colectiva sobre el Gobierno, en favor de determinado nombramiento.

Y el Presidente de la República ha estimado que hoy como ayer y siempre tan sólo al Ejecutivo corresponde el nombramiento del funcionario que ha de llenar la vacante de Valdivia y que no sería en manera alguna aceptable recurrir al subterfugio de una renuncia anticipada para obtener la designación de la persona que se pretende imponer al Gobierno.

Es esta la sana doctrina cuya aplicación no nos hemos cansado de reclamar. Mientras se realiza la aspiración pública que está ardientemente cristalizada hace muchos años en la formación de un escalafón judicial, los partidos políticos pueden ejercitar sus influencias legítimas en la formación de las listas y ternas respectivas.

Pero una vez formada la terna, el nombramiento, la elección de la persona, es una facultad privativa e inalienable del Primer Magistrado de la República. Ninguna colectividad política, ni círculo alguno partidarista tiene el derecho de imponer una candidatura determinada.

Es el Presidente y su Ministro, es decir el Gobierno, quien examina los antecedentes de cada uno de los presentados, oye a la respectiva provincia sobre cada uno y en seguida, él como único responsable de los jueces que da a su país, decide y firma.

Hay ventaja y conveniencia públicas en mantener esta doctrina que ha sido invariable. Los jefes del Estado no son meras máquinas de firmar, los nombramientos judiciales no pueden estar entregados al agio de los intereses políticos que determinado círculo de la localidad respectiva pueda venir a coaligar en un caso cualquiera con sus simpatías o sus temores respecto de uno de los interesados.

La lucha por la provisión de este Juzgado, uno de los más importantes de la República, dura ya muchos días, sin que el Presidente de la República y su Ministro de Justicia hayan dejado un solo momento de verse asediados por solicitaciones que ya la opinión comienza a señalar con muchos detalles.

Tienen razón plena los dos importantes diarios de Santiago, que antes de nosotros han señalado las características de este deplorable episodio. Esto no puede prolongarse por más tiempo. Participamos en todo de su pensamiento y se comprenderán fácilmente las razones de índole privada, por las cuales nuestro diario ha querido ser el último en formular esta protesta.

LA COMISION CENTRAL DE SOCORROS

El país se impondrá con satisfacción del rechazo de la renuncia presentada por el señor don Ismael Tocornal, presidente del Comité Central de Auxilios a los Damnificados del Terremoto del Norte, en unión de sus compañeros de tan altruista misión.

La opinión pública participa plenamente de los conceptos profundamente honrosos y merecidos en que se basa el rechazo de esa renuncia. Nadie ha participado por los demás en un solo instante de las dudas e insinuaciones que se echaron a la circulación.

Comprendemos perfectamente las impaciencias y las miserias que sufren los habitantes de la zona afectada por el terremoto. Vallenar está en ruinas todavía, sus moradores no saben dónde habrán de plantar su tienda de mañana para volver a la lucha por la vida, hay hambre y estagnación generales.

Pero la Comisión Central de Socorros, su presidente y miembros directivos que han trabajado sin cesar, que no han excusado sacrificios personales muy importantes y valiosos, no tienen la culpa de los males que han llevado a diversas personas a levantar acres protestas, en globo, contra todo y contra todos.

Basta considerar la presteza con que se remitieron víveres, medicinas, ropas a esas infortunadas poblaciones. Es preciso considerar cómo en 24 horas el Comité lo improvisó todo. Y cómo también supo defenderse de los precios excesivos y de los lucros injustos que asediaron desde el primer momento su secretaría.

Cuando los hombres consagran su vida a estas obras de auxilio a sus semejantes, pueden ser juzgados diversamente en el acierto de sus disposiciones, porque el derecho de opinar es inalienable y personalísimo; pero hay un deber superior que los impone al respeto de todos sus conciudadanos y levanta sus actos por encima del mercado de las pasiones efímeras de cada día.

El Gobierno debe ser aplaudido por el voto de confianza que acaba de dar en nombre del país al presidente de la Comisión al rechazar la renuncia presentada por toda ella.

PUERTO DE LEBU

Como una de las buenas medidas de bien entendida política carbonera, se ha insinuado en diversas ocasiones la ejecución de las obras del puerto de Lebu.

La Alta Comisión de Gobierno, presidida el año 1918 por el Honorable Senador de Valdivia, señor Yáñez, en su memorial presentado al Gobierno con fecha 30 de Setiembre, entre las diversas ideas sugeridas, decía al Gobierno lo siguiente:

"El complemento del proyecto de protección a la industria del carbón es la construcción del puerto de Lebu, al cual está estrechamente ligado el desarrollo y prosperidad de la industria que vendría a aumentar el tráfico de toda la zona del puerto.

"La habilitación de este puerto con las instalaciones especiales de protección, acopio, carga y descarga, reduciría a pocas horas los días que los vapores suelen perder actualmente en estas faenas.

"La Comisión estima que para llevar a la práctica en el más breve plazo la construcción de este puerto, sería conveniente que US. se sirviera pedir a la Comisión de Puertos, que diera preferencia a la realización de un proyecto definitivo para la ejecución de estas obras."

Esta nota fué contestada por el señor Ministro de Hacienda, en esa época, el señor Barrios, con fecha 14 de Octubre de 1918, en la siguiente forma: "Se ha impuesto detenidamente este Ministerio de los términos de la nota fecha 30 del mes próximo pasado de la Comisión que usted preside relacionada con la industria del carbón nacional.

"Debo hacer presente a usted sobre este particular que la realización de las obras portuarias de Lebu está subordinada a la ejecución de ferrocarriles en esa zona que permitan procurarse los materiales necesarios y que al mismo tiempo provean la zona de atracción del puerto. Actualmente hay gestiones pendientes para llevar a cabo la adquisición por el Fisco del Ferrocarril."

El Congreso Nacional, despachó las obras portuarias de mayor importancia, entre las cuales quedó incluído el Puerto de Lebu, reconociéndose la urgencia que había en iniciar estas obras. Según la ley respectiva, las propuestas de este puerto no podrían solicitarse sino después de haberse pedido las del puerto de Valparaíso. Este trámite ya está cumplido.

Como muy bien lo manifestaba el Ministro de Hacienda, señor Barrios, al Presidente de la Alta Comisión de Gobierno, era necesario, primero, iniciar los trabajos del Ferrocarril de Lebu, para así contar con los elementos indispensables para toda obra portuaria y además para asegurar el mayor movimiento de atracción al puerto.

En la actualidad ya este punto también está resuelto, pues en solicitud presentada al Ministerio de Ferrocarriles, hace pocos días, por la Compañía Concesionaria, se pide al Gobierno la recepción de algunas secciones, entre ellas la de Lebu a Peleco, de donde pueden obtenerse los elementos indispensables para iniciar las obras del puerto.

La ejecución de esta obra, por otra parte, es muy sencilla: se exige un abrigo de dos molos que protegerán las bocas del río dejando un espacio de aguas marítimas abrigadas no inferior a 60 hectáreas; en seguida un pequeño molo para encauzar la boca del río, y luego, en la vía fluvial misma, los malecones de atraque.

La zona de atracción chilena del puerto de Lebu no es inferior a 10,000 kilómetros cuadrados, en donde se producen en la actualidad cerca de 90 mil toneladas de artículos agrícolas.

Pero el mayor movimiento lo daría la industria del carbón, que si se explota hoy débilmente en tan rica región, es debido a la falta de seguridad de embarque. Cálculos prudentes hacen llegar a un total de 400,000 toneladas las que se podrían exportar por este puerto.

Estos datos que dan a grandes rasgos una idea general de la situación, deben merecer de los Poderes Públicos una urgente consideración: ellos concurren a demostrar la conveniencia inmediata que habría en dar los pasos necesarios para que el puerto de Lebu expresamente contemplado en la ley respectiva, sea puesto cuanto antes en condiciones de servir eficazmente al desarrollo económico de la vasta zona agrícola y minera que lo rodea.

PICHILEMU

por SANTIAGO VICUÑA SUBERCASEAUX.

II

(Conclusión)

El balneario constituye el mejor de los establecimientos de baños tibios del país; sus dos hoteles: el Ross y el del Bosque, son espaciosos, cómodos y limpios. En el del Bosque está instalado el casino con sus salas de billares, de juego y un bar, grande y bien servido. En Pichilemu todo esto resulta más o menos inútil: nadie juega, nadie bebe, nadie trasnocha.

Se quiere por la mañana el baño temprano, hora saturada de sales fortificantes y de una sana alegría. Todos están allí sobre la blanca, asoleada arena, desde las ocho de la mañana, gozando de aquel abrigo del sol, de aquel beso del mar, de que nadie querría sustraerse.

Allí van los niños en caravanas a solazarse con la grandeza de aquel clima de mar y de montañas; y es de ver como por las tardes se pueblan los bosques de viejos y olorosos pinares, de cientos de pequeñuelos que retozan en sus contornos dilatados, salpicando de notas chillonas, de ecos, de silbidos la intensa y noble quietud de la fronda, como en arcaico festival de faunos traviesos e irrespetuosos.

Es un goce infantil mayor que todo lo previsto.

Intertanto, las románticas eligen un sitio solitario, escarpado, donde dar alas a la fantasía, con un libro abierto ante los ojos que más parecen soñar que leer; los enamorados podrían perderse sin ser encontrados. Nosotros, atraídos acaso por ancestral inclinación a las selvas, hemos escrito una docena de artículos en un suave recodo del boscaje donde algún anfitrión dejara instalada amplia mesa de lunch. Allí hemos dejado escondido entre las yerbas pluma y tintero, y a fe que al día siguiente se escribe como embelesado, con esa tinta en que se diría que las abejas hubiesen guardado su miel y los grillos de la noche se hubiesen contado sus cuitas durmiéndose sobre la pluma!...

Al caer la tarde, a la hora en que se siente el hambre de aquel inmejorable aperitivo del buen ejercicio y del buen aire, regresan grandes y pequeños, en grupos regocijados y sencillos, por magnífica, larguísima avenida de preciosas palmeras que mecen sus abanicos de plateados filamentos en armoniosa canción de tarde, sobre las platabandas de azucenas rosadas, de floridos rosales y de violetas tempranas.

A la puerta del hotel está siempre a esa hora el buen patriarca, gerente de la empresa desde sus primeros días, don Evaristo Merino, a quien, todos los que han pasado una sola vez por Pichilemu tienen algo que agradecer.

No es un hotelero a la francesa; es solamente un varón justo. Se sonríe al regreso de sus huéspedes como si fueran parte de los suyos.

La buena sopa humea en las mesas; para los niños hay siempre pronta la dieta, sana y nutritiva; las verduras de las hortalizas del propio hotel y que es atrayente visitar, reciben el condimento de zumo de olivas y de limones, barnizando sus hojas de apetitosa frescura.

Por las noches, en el salón extenso y desaliñado como un estrado colonial, se canta más que se baila, se hace más música que **flirt** y también juegos de prendas y hasta adivinanzas!...

Los niños revolotean por el gran jardín, todo tapizado de rosadas azucenas; por los largos corredores en el que las amas se sientan a vigilar y a contarse historias, como las mariposas de la noche bajo los grandes focos de intensa luz.

A las once todo calla; todos los ruidos se extinguen y sólo el mar deja oir su lánguido bullir, como una canción de cuna, sobre las albas almohadas que se colman de ensueños y de blando sosiego.

Una mañana golpean a nuestra puerta a hora inacostumbrada; abrimos y nos encontramos con la bondadosa sonrisa de don Evaristo que viene a convidarnos para una excursión de la que él puede sentirse orgulloso y acaso, por esto mismo, nos convida con timidez. Nos propone, así tan de amanecer, de irnos a pasar el día a Cahuil.

¡Prontos! y en un momento, vestidos a lo turista, desayunados, estamos en camino.

Allí en Cahuil, límite de la provincia de Colchagua con la de Curicó, se encuentran las enormes salinas de un brazo de mar que se interna unas leguas en la tierra firme; es una salina, acaso la más grande del país, de la que viven múltiples y laboriosas familias y que rinden un producto de óptima calidad. La del señor Ross es la más grande, y a sus orillas, en sus montañas, en sus laderas ha podido el capital, por una parte, y por otra el tesón y el esfuerzo improvisar un bosque portentoso de pinares y de eucaliptus que ya amenazan con fabulosa riqueza.

El señor Ross no ha omitido su dinero para probar con él cuánta prosperidad puede crearse para nuestros suelos aunque sea a largo plazo, y el señor Merino le ha prestado, además, la mejor parte de su savia y de su vida.

Un día, una tarde de Cahuil es de imperecedera belleza en los recuerdos.

Pero no es todo. La puesta de sol en Pichilemu, sobre esas playas saturadas de vapor húmedo, playas infinitas, blandas, blancas en parte, como las sábanas de un lecho, rocosas más lejos, y donde el mar irrumpe con estrépito furioso, al punto de interponer sendales de espuma sobre el muriente sol, es un espectáculo que predispone a describirlo de otro modo del que se describen las cosas bellas y grandiosas: con la mudez de la palabra!...

Acaso por ello, la carabana de señoras, de lindas jovencitas, de hombres y de niños que íbamos un atardecer a la orilla de ese mar, traducíamos la grandiosidad de la hora en un lento y callado caminar!...

Mientras descansábamos sobre las rocas empinadas, debajo de las que se escurre el agua palpitante como el torrente circulatorio de un monstruo de granito encarnado de algas, de esmeraldas, una buena señora amiga me mira, sonriéndose de tamaño silencio, y me invita a rezar.

¿Y no será la oración más elocuente que una estrofa cualquiera? Y me inclino a sus deseos tartamudeando una y otra "Ave María".

Dos doctores, insuperables compañeros de excursiones: el doctor Baltra y el doctor Bisquertt se han alejado con un enjambre de niños, seguidos de un fotógrafo, y sobre las altas rocas, salpicadas de espuma, han empenachado un jardín infantil, matizado de faldellines azules, de bucles dorados y blancos sombrerillos.

Una fotografía que es un tesoro.

Al volver el doctor Bisquertt me cuenta que se ha topado al pie de las rocas llamadas del Infiernillo, con una pareja de enamorados, tomados de la mano, mirándose de hito en hito, condenados al suplicio de un idilio eterno!...

Esa tarde, a nuestro regreso al Hotel, nos anuncian la llegada de don Benjamín.

¿Cuál don Benjamín? se dirá el lector.

En Pichilemu no se haría la pregunta: Benjamín Bernstein.

Han venido a recibirlo los poblanos cargados de prosaicos y campesinos presentes.

Unos con un cesto de huevos frescos; otros con unas flores del campo; un pescador con un pez gigante como nunca vimos otro igual y del cual todos almorzamos, deliciosamente, al día siguiente.

Don Benjamín llega esa tarde a Pichilemu con toda su familia, por la décima nona vez de su vida y esta vez, como siempre, le ha traído infinitos obsequios, vestidos, cien cosas útiles a los rústicos vecinos.

¡Su llegada es una fiesta!

Los niños tienen una despensa de chocolates; de nuestra parte el puro habano humea en los labios en lánguidos y perfumados espirales.

S. V. S.

LABORATORIO CLINICO
— DEL —
Dr. Leonidas Corona T.
SANTIAGO
Delicias 868. — Teléfono 2483
Reacción Wassermann. Sección de Química. Sección de Bacteriología.

Alquilo
LOS PROPIETARIOS
NO PAGAN COMISION
DELICIAS N.o 2358.— Altos recién pintados y empapelados. Constan de seis dormitorios, gran salón, sala, escritorio, gran hall, comedor, pieza de baño, repostero y 2 piezas de servidumbre en el segundo piso. Tres dormitorios más en el tercero, Mirador, Luz eléctrica y gas. Canon: $ 900.
CARLOS OSSANDON B.
168 - BANDERA - 168
Horas de oficina: de 9 A. M. a 12 M. y de 2 a 5 P. M.

PROPIEDADES DE RENTA
CASAS, SITIOS, QUINTAS
VENDEMOS LAS SIGUIENTES
5 EN HUERFANOS
12 EN DELICIAS
7 EN COMPAÑIA
5 EN CATEDRAL
3 EN MONJITAS
4 EN FORESTAL
3 EN RIQUELME
4 EN Sta. LUCIA
4 EN MERCED
5 EN A. PRAT
9 EN EJERCITO
8 EN REPUBLICA
4 EN Av. ESPAÑA
10 EN VIC. MACKENNA
9 EN GALVEZ
7 EN ROSAS
3 EN DIECIOCHO
14 EN SAN DIEGO
8 EN CASTRO
7 EN DIEZ DE JULIO
6 EN RECOLETA
5 EN ECHAURREN
3 EN AHUMADA
5 EN SANTA ROSA
8 EN BANDERA
4 EN PUENTE
2 EN ESTADO
3 EN NATANIEL
6 EN AGUSTINAS
5 EN MORANDE
9 EN BARRIO ESTAC.
29 SITIOS CENTRALES
63 QUINTAS
72 EN OTRAS SITUACIONES
ALEJANDRO GREENE CRUZAT
Sección Propiedades Urbanas
Oscar Greene Valverde y Jorge Guzmán Palacios
TEATINOS 86 :-: CASILLA 3722

Instituto San Martín
SAN MARTIN 64. — TELEFONO
INGLES 213
Internos, medio-pupilos y externos. Humanidades, preparatorias y kindergarten. Profesores de Estado. Exámenes válidos en el establecimiento. Profesorado, señores Ernesto Melo Aguirre, Agustín Rivera, Aliro Aceval, L. Sazié, Esteban Mora, J. Cuadra Gormaz, Filidor Herrera Lagos, M. Fuentes, R. Barría Oyarzún, etc. Pídanse prospectos. Matrícula abierta. Clases funcionando. 21-A

PIDASE: En las mejores Tiendas
Lienzo Grandt
15 A.

SERVICIO METEOROLOG

DETALLE GENERAL DE LA ORGANIZACION DEL SERVICIO DE PREVISION DEL TIEMPO EN CHILE. — ANUNCIOS METEOROLOGICOS PA PROXIMO INVIERNO. — BOLETIN METEOROLOGICO DEL PRIMER TRIMESTRE DE 1923. — LOS RADIOGRAMAS METEOROLOGIC

EL SERVICIO DE PREVISION DEL TIEMPO

por JULIO BUSTOS NAVARRETE

Por primera vez en Chile tenemos un Servicio Meteorológico de Previsión del Tiempo, científicamente organizado y que lo coloca a la altura de los mejores del mundo.

Debido a la iniciativa particular, con la cooperación eficaz del Telégrafo del Estado y de los pocos Observatorios del Gobierno, este servicio cuenta hoy día con más de cuarenta Observatorios, un excelente servicio radio-telefónico y radio-telegráfico y actualmente se construye en Santiago un Observatorio Central de primer orden, que tal vez será el mejor de Sur-nérica, con sub-observatorios de orrientes telúricas y magnéticas, nstalados a una distancia de 45 kilómetros de Santiago para su completa aislación de toda influencia eléctrica artificial de las líneas que cruzan la ciudad.

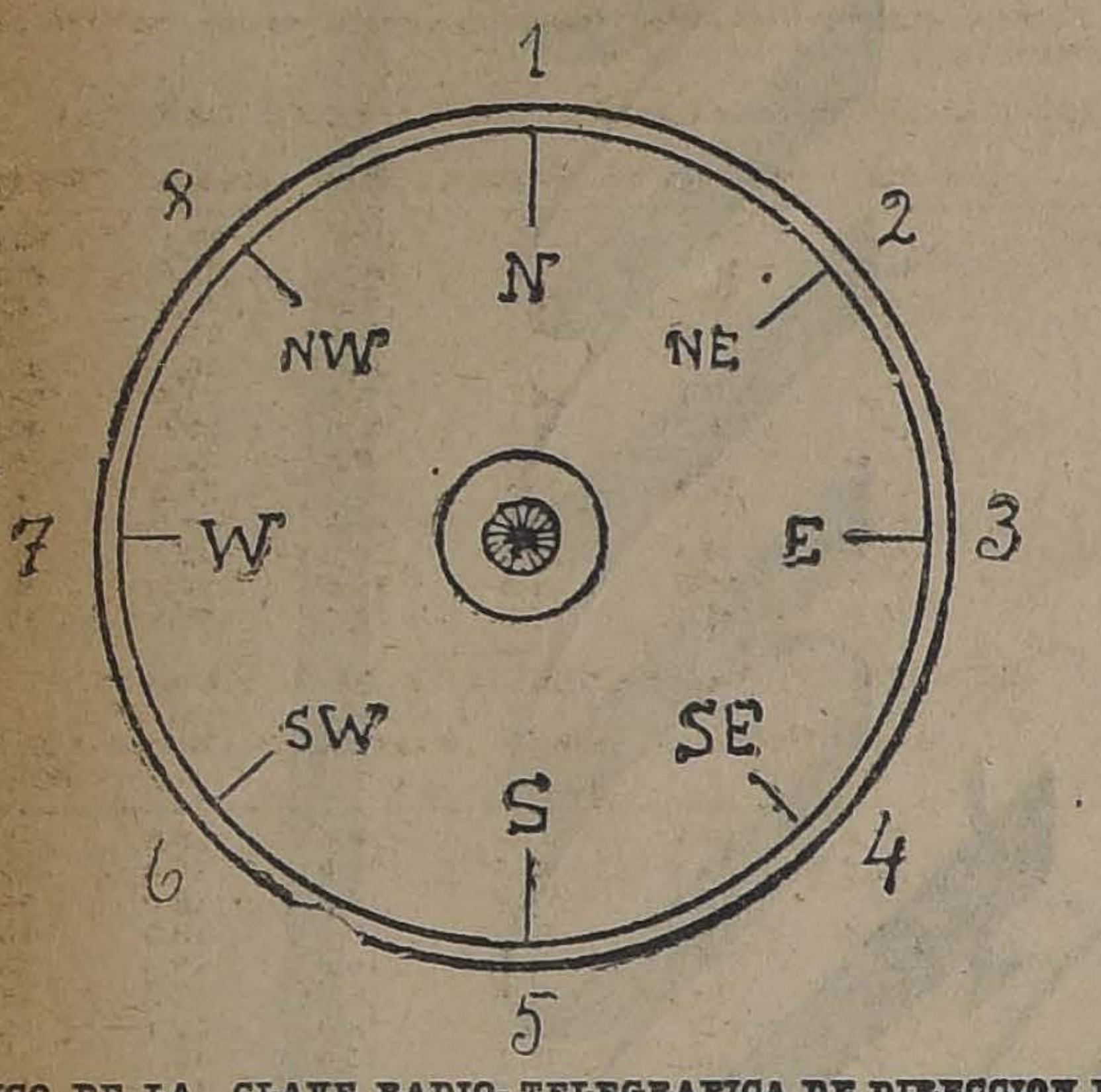

CALCO DE LA CLAVE RADIO-TELEGRAFICA DE DIRECCION DE LOS VIENTOS

Diariamente, a las 7 horas, 12 horas, 16 horas, 18 horas y 22 horas de la noche, se reciben en la Oficina Central de Previsión del Tiempo las observaciones telegráficas y radio-telegráficas de todo el país. Estas observaciones que expresan la presión atmosférica, la temperatura, la humedad, la velocidad del viento y su dirección, la nebulosidad, el agua caída y los hidrometeoros, son fijadas diariamente en sus mapas correspondientes para sus ulteriores estudios.

Las observaciones instrumentales termo-baro-higrométricas pasan primeramente a la sección de cálculos, donde son reducidas al nivel del mar, y la presión, a cero grado, y a la gravedad de 45 grados de latitud.

Hechos estos cálculos viene la confección de los mapas isobáricos, isolobáricos, isotérmicos e isolotérmicos, dirección y velocidades del viento, calculándose su proporcionalidad al gradiente barométrico, la nebulosidad y en fin, se sigue paso a paso la marcha de las lluvias y demás fenómenos meteorológicos.

Después viene el análisis y crítica de los resultados así obtenidos, y por último, tomando por base leyes dinámicas establecidas e inmutables, se formulan los anuncios que han de ser de gran utilidad para el agricultor y el navegante.

Esto es dicho de una manera general, a "groso modo" el proceso que se sigue en Chile actualmente, y en Europa y Estados Unidos para la previsión del tiempo.

Próximamente se introducirán reformas importantes en cuanto se refiere a la clasificación de los anuncios por zonas determinadas y su plazo, que luego pasaremos a estudiar.

DESDE HOY LOS ANUNCIOS DIARIOS SE CLASIFICARAN COMO SIGUE:

Anuncios para la Zona Norte

Comprenderán las provincias de na, Tarapacá, Antofagasta, acama y Coquimbo por la costa.

Anuncios para la Zona Central

Comprenderán las provincias de ncagua, Santiago, O'Higgins, chagua, Curicó, Talca, Linares Ñuble, por el valle central.

Anuncios para la región de la costa

Comprenderán desde la provincia de Coquimbo a Chiloé, por la costa.

Anuncios para la Zona Sur

Comprenderán las provincias de oncepción, Bío-Bío, Malleco, Caun, Valdivia y Llanquihue, por el centro.

Anuncios generales para la Zona extremo Sur

Comprenderán la Isla de Chiloé, ila Huafo, región de los canales, asta Punta Arenas.

EL PLAZO DE LOS ANUNCIOS

Los anuncios que se dan a conocer diariamente se referirán a un plazo de 24 horas, a contar desde el momento de su trasmisión radio telefónica o de su publicación.

En caso de fenómenos meteorológicos especiales, se ampliará este plazo a dos, tres, cuatro y hasta cinco días, según el caso.

Las lluvias y temporales serán anunciados, por lo general con dos días de anticipación o sea 48 horas.

Las heladas se anunciarán por radio-telefonía con 15 horas de anticipación.

Además el Servicio de Previsión del Tiempo dará anuncios extraordinarios que serán determinados por alguna circunstancia especial y cuyo plazo e interpretación se explicará ampliamente en el anuncio.

Todos los años, aplicando la teoría del director del Observatorio de Upsala, Hildebradsson, científicamente comprobada, se harán **Anuncios Generales para el Invierno con cuatro a cinco meses de anticipación**, según los datos de los Observatorios de Oceanía, Australia y especialmente de Batavia (Isla de Sumatra) y Funchal.

DE LA NATURALEZA E INTERPRETACION DE LOS ANUNCIOS

Necesariamente los anuncios para una zona determinada deben ser de un carácter general, indicando "la tendencia" del tiempo, al bueno o al malo.

Los pormenores vendrán en seguida, y en ellos se indicarán los fenómenos que con mayor número de "probabilidades" se producirán.

A este respecto es necesario dar a conocer los resultados obtenidos en experiencias anteriores.

1). Con un plazo de medio día se obtiene de un 95 a 100 por ciento de aciertos.

2) Con un plazo de un día, se obtiene de un 90 a 95 por ciento.

3). Con un plazo de dos días se obtiene de un 80 a 90 por ciento.

4). Con un plazo de tres días se obtiene de un 70 a 80 por ciento.

5). Con un plazo mayor de cuatro días se obtiene menos de 70 por ciento.

Estos porcentajes de aciertos son perfectamente comprobables y se verán realizados en el curso del presente año.

Como se ve, en ningún caso esto quiere decir que hay una seguridad "absoluta" en el acierto, de manera que el anuncio debe tomarse en su verdadero sentido.

Desde el 1.o de Abril se trasmiten diariamente los anuncios y observaciones meteorológicas de todo el país por radio-telefonía.

Las horas de trasmisión son las siguientes:

I) Todos los días a las 10 horas 30 minutos de la mañana, la trasmisión dura hasta las 10 horas 45 minutos.

II) Los días Lunes, Miércoles y Viernes, a las 22 horas 30 minutos de la noche, durando la trasmisión hasta las 22 horas 45 minutos.

Las comunicaciones meteorológicas diarias han sido oídas perfectamente por radio-telefonía en Arica por el Norte, Juan Fernández por el Oeste, Mendoza atravesando la cordillera de los Andes, y Río Aysen, frente a Chiloé, por el Sur.

La trasmisión de las observaciones se hace como sigue:

1) Primeramente se dan las características de la estación que trasmite con voz clara, indicando nuestro Observatorio Meteorológico.

2) Presión atmosférica; se da expresada en milímetros y décimas de milímetro, reducida al nivel del mar a cero grado y a la gravedad de 45 grados de latitud.

Primeramente se transmiten las variaciones que ha experimentado la presión atmosférica en las últimas 24 horas en todo el país o sea el régimen **isolobárico.**

En seguida, entra a estudiarse la distribución de la presión atmosférica en todo el país, los centros de alta presión (anti-ciclones, promontorios) y los de baja, siguiéndose continuamente paso a paso, por decirlo así, el camino de las depresiones ciclónicas, esto constituye el régimen **isobárico.**

3) Vientos; se expresa su velocidad en 12 grados que constituyen la escala de Beaufort como sigue:

0 Calma completa.
1 Casi calma.
2 Brisa leve.
3 Brisa ligera.
4 Brisa fresca.
5 Brisa fuerte.
6 Viento fresco.
7 Fresco fuerte.
8 Fresco muy fuerte.
9 Tempestad.
10 Temporal.
11 Temporal fuerte.
12 Huracán.

A continuación se indican los vientos dominantes en cada zona del país, tomando en cuenta para esto su intensidad y su duración.

4) Temperatura; se transmite expresándose en grados centígrados, las máximas y mínimas del país, el régimen isotérmico general y sus variaciones bruscas, y la oscilación absoluta en las últimas 24 horas.

5) Nebulosidad; se expresa por zonas, se usa la escala de 0 a 10, pero comúnmente en las transmisiones no se emplea.

6) Hidrometeoros; en esta parte de la transmisión se dá el agua caída en cada ciudad, expresada en milímetros.

Se indica, además, la extensión y duración de los diferentes fenómenos que pertenecen a esta sección, como ser: el rocío, la helada, la lluvia, la nieve, el granizo, etc.

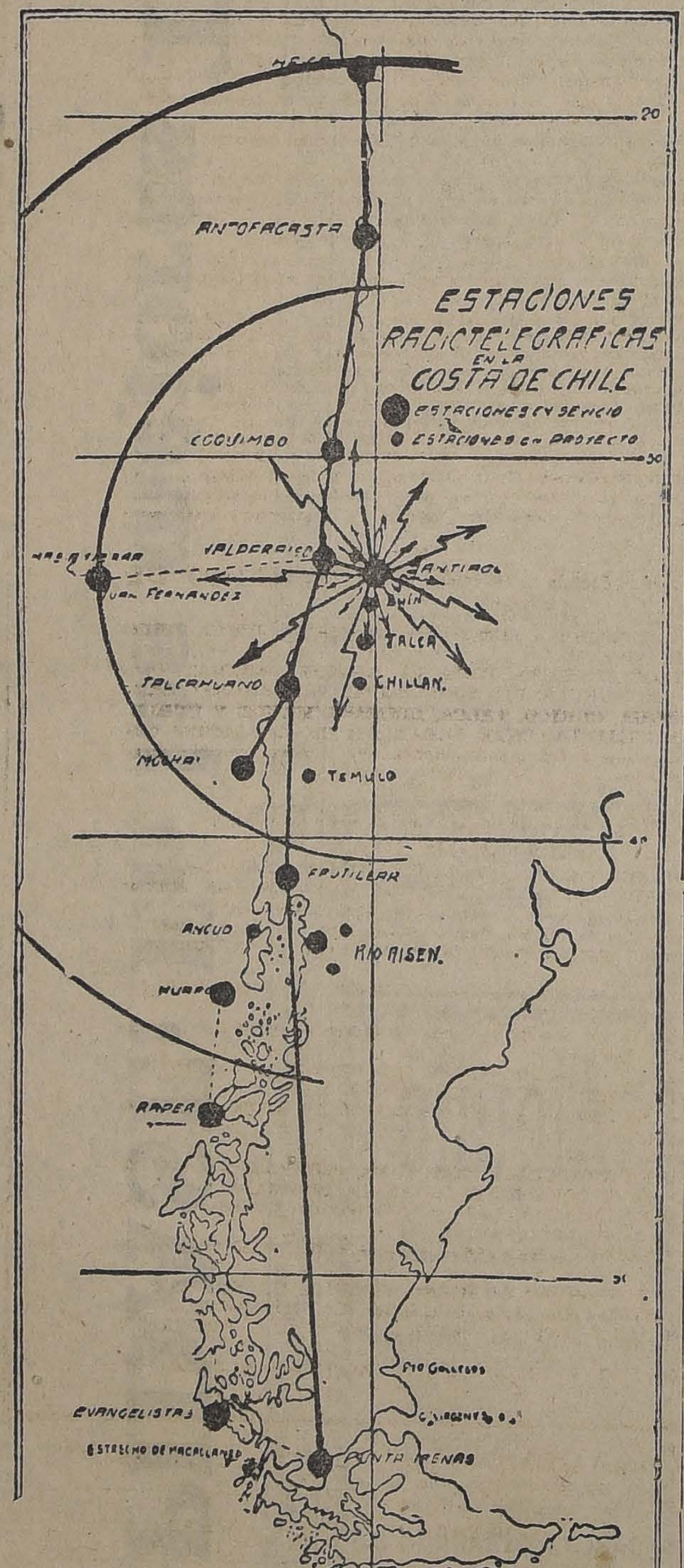

ALCANCE DE LA ESTACION RADIO - TELEFONICA TRASMISORA DEL SERVICIO DE PREVISION DEL TIEMPO

7). **Anuncios meteorológicos:** se transmiten de acuerdo con la clasificación que hemos dado anteriormente.

Su plazo corriente es de 24 horas a contar desde el momento de la transmisión.

Desde el 1.o de Junio principiará a funcionar un servicio de anuncios de heladas, que se transmitirá en la tarde y en la noche.

La recepción de los radiogramas meteorológicos se hace a las 12 del día, a las 16 horas y a las 22 horas de la noche. Las demás comunicaciones que hemos indicado al principio corresponden a observaciones telegráficas.

Algunos vapores,—y sería de esperar que todos, los imitaran—transmiten todos los días sus observaciones meteorológico que han de servir para confeccionar los anuncios que luego se transmiten desde Santiago y que han de serles de gran utilidad para saber el tiempo que les espera.

En efecto, desde hoy 15 de Abril, se iniciarán un Servicio Meteorológico especial de anuncios para toda la región de la costa de Chile y que se transmitirá diariamente por radio-telefonía y radiotelegrafía a las horas que ya hemos indicado.

Se tomará especial cuidado en la confección de estos anuncios, en la previsión de las neblinas del sector Coquimbo - Valparaíso, las cuales hasta hoy han sido un gran inconveniente para la navegación.

El anuncio que se transmite en la noche le dará a conocer al marino el tiempo que le espera al día siguiente y sub-siguiente, con lo cual obtendrá una utilidad práctica efectiva.

Es de esperar que pronto todos los buques de la Armada y las Compañais de navegación organicen el servicio de comunicaciones de observaciones meteorológicas, ya que de estos datos depende en gran parte el éxito de los anuncios.

La radio-estación de Playa Ancha transmite diariamente las observaciones meteorológicas de la costa de Chile, de acuerdo con la siguiente clave:

1) O 6112 mar llana, despejado.
2) J 5834 mar llana, nublado.
3) P 4327, mar gruesa, nublado, lluvia, etc., etc.

La traducción de estos radiogramas es la siguiente:

1) Coquimbo, barómetro 761 milímetros, viento Norte, grado 2k, mar llana, estado del cielo, despejado.

2). Juan Fernández, barómetro 758 milímetros, viento Sur-Este 3, mar, llana, estado del cielo, nublado.

3) Punta Arenas, barómetro 743 milímetros, temporal, viento Nor-Este grado 7, mar gruesa, estado del cielo, nublado, lluvia.

La clave para la traducción de estos radiogramas es como sigue:

1) La primera letra indica, según la clave radiotelegráfica de todas las estaciones de la costa, el lugar en que se ha hecho la observación. Así, por ejemplo: O, es Coquimbo; J, es Juan Fernández, y P. Punta Arenas.

2) Las dos primeras cifras indican la altura del barómetro a la cual hay que agregarle 700. Así tenemos, por ejemplo: las dos primeras cifras de Coquimbo eran 61, le agregamos 700 y nos queda 761 que representa la altura barométrica en milímetros de aquel lugar, y así sucesivamente.

3 La segunda cifra indica la dirección del viento, según la siguiente tabla, que también se puede ver en el gráfico adjunto:

1 Norte.
2 Nor-Este.
3 Este.
4 Sur-Este.
5 Sur.
6 Sur-Oeste.
7 Oeste.
8 Nor-Oeste.

4) La tercera cifra indica la fuerza del viento, según la escala de 0 a 12 que ya hemos indicado.

5) Y, por último, se da el estado de la atmósfera, y del mar en el lenguaje telegráfico corriente, constituyendo las últimas palabras del radiograma.

Esta clave, relativamente sencilla, podrían adoptarla todos los vapores y enviar sus radiogramas entre 12 y 12 y media, por ejemplo, todos los días a Playa Ancha o más bien a Santiago, a alguna de nuestras estaciones, sobre lo cual se podría hacer un acuerdo previo.

OBSERVACIONES METEOROLOGICAS LOCALES

15 DE ABRIL DE 1923.

Presión atmosférica, m|m., a 9° y 45 lat., 7h., 715.8; 14h., 716.1; 21h., 171.6.

Humedad relativa %, 7th. 70%; 14h., 51%; 21h., 81%....

Tensión del vapor de agua, m|m., 7h, 9 5; 14h., 9.3; 21h., 10.2.

Temperatura del aire, 0° C. 7h., 16.1; 14h., 20.8; 21h., 15.0.

Dirección del viento y grado Beaufort, 7h., calma; 14h., S-2; 21h., calma.

Velocidad, metros por minuto, 14h., 340.

Nebulosidad (décimos) y

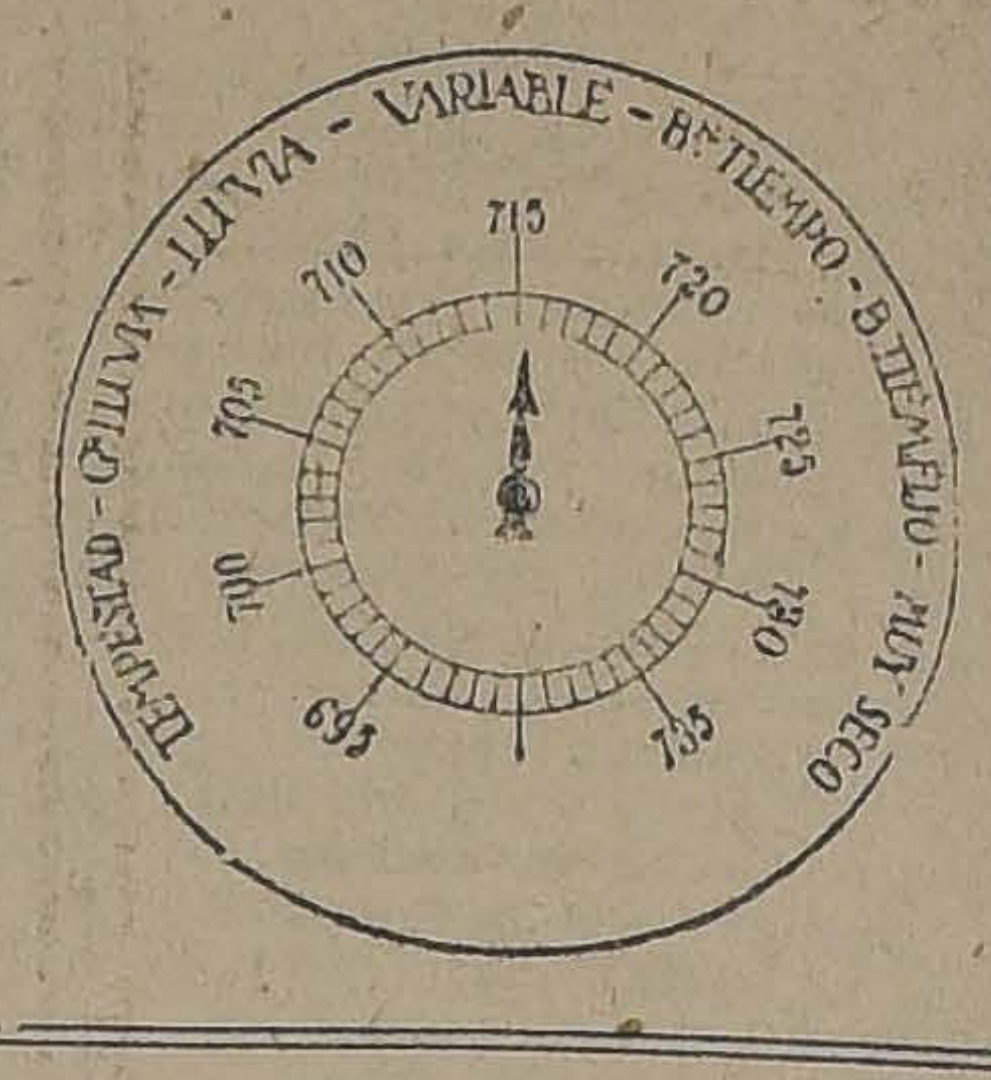
TEMPESTAD - G. LLUVIA - LLUVIA - VIENTO - VARIABLE - B. TIEMPO - B. TIEMPO FIJO - MUY SECO
695
700
705
710
715
720
725
730
735

densidad, 7h., despe
2-0; 21h., despejado.
Tipo de nubes y
14h., Ci.

Visibilidad y
a 4), 7h., 2; 14h.,
Temperatura del
7h., 23.1.

Temperatura del
7h., 8.0.
Oscilación térmica
ras, 15.1.

Viento dominante
sur.
Hidrometeoros; ro
débil.

OBSERVACIONES METEOROLOGICAS GENERALES D TADO DEL TIEMPO EN EL PAIS

PRESION ATMOSFERICA.—Ha persistido el descenso general de la presión atmosférica en todo el país.

Se inicia con medio milímetro en el Norte y se acentúa progresivamente hacia el Sur, hasta alcanzar a más de 4 m|m., en la provincia de Llanquihue.

En el régimen isobárico pueden observarse tres centros de baja presión relativa: frente a Antofagasta, frente a Colchagua, y en Chiloé; siendo más importante el primero de los citados.

Existen centros de alta presión intermediarios en las provincias de Coquimbo y Valdivia, siendo ambos de 765 milímetros.

Existe un centro anti-ciclónico de importancia en el Océano Pacífico, frente a Cabo Raper.

VIENTOS.—La gran corriente aérea del sur-oeste afluyó hacia los centros de baja presión relativa.

Ademas observáronse vientos locales divergentes desde los centros de alta presión secundarios de Coquimbo y Valdivia, anteriormente citados.

Entre Coquimbo y Antofagasta predominaron los vientos del sur y sur-oeste.

Al sur, de Coquimbo, por la costa, y en la provincia de Aconcagua sopló vienot norte, débil durante la mañana.

Entre Valdivia y Santiago predominó el viento sur, adquiriendo alguna intensidad durante la tarde en las provincias de Linares, Chillán, Bío-Bío y Malleco.

En la provincia de Llanquihue sopló viento norte, moderado.

Al Sur de Chiloé sopló viento del sur-oeste.

TEMPERATURA.—La temperatura fué moderada en la región central.

Las máximas oscilaron alrededor de 24 grados centígrados.

Generalmente no sobrepasaron de 25 grados centígrados.

En la región Sur la temperatura fué fresca.

Las máximas oscilaron alrededor de 18 grados centígrados.

La temperatura mínima absoluta del país se observó en Lonquimay y fué de 1.3 grados centígrados bajo abrigo.

La oscilación térmica total del país en las últimas 24 horas alcanzó a cerca de 25 grados centígrados.

NEBULOSIDAD.—
nublado durante la
tre Taltal y Calder
Se produjeron
blinas generales en
y Valparaíso por la
tamente como se ha
do.

Generalmente se
tarde.

En la zona centra
neral, hubo Sol.
Se produjeron
cuentes de Concepci
Permaneció nubl
provincia de Chiloé
En Juan Fernánd
ció despejado.
En Punta Arenas
nublado.

HIDROMETEORO
dujeron lloviznas de
ción y de carácter
quimbo.

En la región cen
dujo rocío.
Hubo helada en la
Llovió con inten
la región de Chiloé
hasta cabo Raper.
La precipitación
mas 24 horas ha sid
en Isla Huafo. En la
tos es menor aún.

ANUNCIOS METEOROLOGICOS

CARACTERES GENERALES DEL TIEMPO

Buen tiempo en la región central y variables en el sur.

Temperatura por lo general moderada.

Vientos generales del Suroeste.

ANUNCIOS PARA LA ZONA NORTE

Buen tiempo en sus caracteres generales.

Nublados parciales entre Arica y Antofagasta por la costa y de Caldera al Sur.

Posiblemente neblinas en la provincia de Coquimbo afectando preferentemente la costa.

Entre Tocopilla y Antofagasta por la costa vientos dominantes del Oeste, con regular intensidad.

Soplará Sur y Suroeste entre Taltal y Coquimbo.

En Copiapó, Vallenar, Ovalle, Combarbalá e Illapel soplará viento Oeste, y atmósfera despejada.

ANUNCIOS PARA LA ZONA CENTRAL

Buen tiempo general entre Aconcagua y Talca.

Neblinas locales de escasa intensidad y brumas débiles durante la mañana temprano.

Vientos dominantes del Sur y Suroeste.

Temperatura relativamente moderada.

La humedad del aire será elevada durante la mañana.

ANUNCIOS PARA LA ZONA SUR

Carácter del tiempo en general: VARIABLE.

Nublados parciales desde la provincia de Concepción al Sur.

Neblinas frecuentes durante la mañana en las provincias de Concepción y Cautín.

Soplará viento Sur de Malleco a Concepción.

En Arauco soplará viento Sureste moderado.

De Valdivia al Sur predominará el viento Norte y se acentuará el mal tiempo.

Lluvias intermitentes en las provincias de Llanquihue y Chiloé.

ANUNCIOS PARA LA REGION EXTREMO SUR

Mal tiempo general hasta Evangelistas.

Vientos dominantes del Norte y Noroeste.

Nublados generales y lluvias parciales.

ANUNCIAS PARA LA REGION DE LA COSTA

Neblinas y nublados parciales entre Coquimbo y Valparaíso.

Durante la tarde habrá sol.

Vientos generales del Suroeste entre Coquimbo y Arauco.

Mar llana general entre Coquimbo e Isla Mocha.

Mar gruesa de Ch
Mal tiempo en es
región.

Vientos del Norte
al Sur.
Neblina o nubla

NOTA.— Los anu
fieren a un plazo de
o sea, 48 horas a par
mento de su publica

DIARIAMENTE SE
TEN LOS ANUNCIOS
DIO TELEFONIA A
PAIS.

El Servicio Meteo
Previsión del tiempo
encuentra hoy día en
Chile, constituye uno
grandes progresos de
nuestro país, al mismo
satisface una necesid
dad práctica, de interé
ra toda la sociedad y
ta hace poco una me
las escasas observacio
tenían, pero que con
día una bella realidad

Tatters
En la Fe
hoy se rem
60 vaquillas
tizas Durha
das cubiert
buenos toros

Margarina
OLEO-PALMITINA
OFRECEN:
BALLY LIMITADA, Bandera 675
16-A.

Para Curar un Resfriado en un día

todo el mundo toma el LAXATIVO BROMO QUININA (Pastillas) Los boticarios devolverán el dinero si deja de curar. La firma de E. W. Grove se halla en cada cajita. Hecho por la PARIS MEDICINE Co., St. Louis, E. P. de A.

La Flor del Dia

Nuestros corsés no sólo son las mejores formas que también son los más económicos y durables
Liquidamos muy barato CALZADO "COLLE" legítimo.
"LA FLOR DEL DIA"
SAN ANTONIO 98, esq. MONEDA
17-A.

GANADERO
USAD NAPHTO-CARBOL
que es el único antisárnico que cura la SARNA Y
en las ovejas.
Adoptado por los más grandes criaderos de ganado
pública Argentina, Uruguay y Chile. Esto viene a com
bondad del NAPHTO-CARBOL.
En la Exposición Internacional de Montevideo en
competencia con los más afamados antisárnicos del mun
el NAPHTO-CARBOL el Gran Premio Medalla de Oro y
de Honor.
Primer premio en la Exposición de Industrias Na
Santiago 1916.
Exportación anual de NAPHTO-CARBOL a la
Uruguay más de un millón de kilos, lo que comprobam
cumentos.
Infinidad de certificados de hacendados que compr
bondad del NAPHTO-CARBOL tenemos en nuestro pode
posición de los interesados.
Pida hoy mismo el folleto explicativo que remitirem

Carnero
"MADO"

BAÑADO CON NAPHTO-CARBOL
Pedir el NAPHTO-CARBOL:
SANTIAGO. — "LA HACIENDA", PASAJE BALMACEDA
ESTABLECIMIENTOS QUIMICOS DEL RE
DE HARAMBOURE & HAMEL — VAL
Blanco 1181. — Casilla 4325. — Teléfono 1369.

GICO DE “LA NACION”

LAS OBSERVACIONES METEOROLOGICAS DE LOS VAPORES. — SERVICIOS DE ANUNCIOS Y OBSERVACIONES PARA LA REGION DE LA COSTA . — RESUMEN METEOROLOGICO DE LA SEMANA

AGUA CAIDA

(OBSERVATORIO CENTRAL “EL SALTO”) — SANTIAGO

FECHA	ENERO	FEBRERO	MARZO
1	---	---	---
2	---	---	---
3	---	---	---
4	0.0	---	---
5	0,0	---	---
6	0,0	---	---
7	0,0	---	---
8	0,0	---	---
9	0,2	0,1	0,0
10	0,0	---	---
11	0,0	---	---
12	---	---	---
13	0,5	---	---
14	---	---	---
15	---	---	---
16	---	---	---
17	---	---	---
18	0,0	---	---
19	0,0	---	---
20	---	---	---
21	---	---	---
22	---	---	---
23	---	---	---
24	---	---	---
25	---	---	---
26	---	---	---
27	---	---	---
28	---	---	---
29	---		---
30	---		---
31	---		---
Suma del mes	0,7 m|m.	0,1 m|m.	0,0 m|m.

Agua caída en el primer trimestre de 1923: 0,8 m|m.

Días de lluvia con precipitación superior a 0,1 milímetro:

Enero	2 días
Febrero	1
Marzo	0
Total	3 días

ANUNCIOS ASTRONOMICOS

MAYO

Día 4. La Luna estará en su áximun de declinación austral.

Día 5. Júpiter estará en oposi- ón con el Sol.

Día 5. Mercurio estará en su ongación máxima Este.

Día 7. La Luna estará en cua- atura (cuarto menguante).

Día 11. La Luna estará en su ínimun de declinación sobre el cuador.

Día 12. Marte estará en con- nción con la Luna.

Día 12. La Luna estará en su pogeo.

Día 15. La Luna estará en con- nción con el Sol.

Día 16. Mercurio estará en con- nción con la Luna.

Día 18. La Luna estará en su áximun de declinación boreal.

Día 23. La Luna estará en cua- ratura (cuarto creciente).

Día 25. La Luna estará en su ínimun de declinación sobre el cuador.

Día 26. Saturno estará en con- nción con la Luna.

Día 28. La Luna estará en su erigeo.

Día 28. Júpiter estará en con- nción con la Luna.

Día 29. La Luna estará en opo- ción con el Sol.

JUNIO

Día 1.o La Luna estará en su áximun de declinación austral.

Día 6. La Luna estará en cua- ratura (cuarto menguante).

Día 7. La Luna estará en su mí- imun de declinación sobre el cuador.

Día 9. La Luna estará en su apogeo.

Día 14. La Luna estará en conjunción con el Sol.

Día 15. La Luna estará en su máximun de declinación boreal.

Día 21. La Luna estará en cuadratura (cuarto creciente).

Día 21. La Luna estará en su mínimun de declinación sobre el Ecuador.

Día 22. Mercurio estará en su elongación máxima W.

Día 25. La Luna estará en su Perigeo.

Día 27. La Luna estará en su máximun de declinación austral.

Día 28. La Luna estará en oposición con el Sol.

JULIO

Día 5. La Luna estará en cuadratura (cuarto creciente).

Día 5. La Luna estará en su mínimun de declinación sobre el Ecuador.

Día 7. La Luna estará en su apogeo.

Día 12. La Luna estará en su máximun de declinación boreal.

Día 13. La Luna estará en conjunción con el Sol.

Día 18. La Luna estará en su mínimun de declinación sobre el Ecuador.

Día 20. La Luna estará en cuadratura (cuarto creciente).

Día 21. La Luna estará en su Perigeo.

Día 25. La Luna estará en su máximun de declinación austral.

Día 27. La Luna estará en oposición con el Sol.

Día 31 Mercurio estará en conjunción con Neptuno.

ANIMALES ENFERMOS

CONSULTORIO CLINICO. Para perros y gatos finos: 2 a 4 P. M., atendido por los doctores L. Schmidt y F. Pérez.

LLAMADOS A DOMICILIO. Atención médica de toda clase de animales. Viajes a las haciendas.

BOTICA Y DROGUERIA. Vacunas y Sueros “Lignieres”, Instrumentales, Drogas y Específicos.

DESPACHO DE RECETAS Y FORMULAS VETERINATRIAS

LABORATORIO.—APLICACIONES ELECTRICAS

Consultas VERBALES gratuitas.

Establecimiento Veterinario

L. SCHMIDT HERMAN

SAN ANTONIO 457.— SANTIAGO.— TELEFONO 3649

NOTA.— La Casa cuenta con automóviles propios, para la rápida movilización de sus técnicos.

ANUNCIOS METEOROLOGICOS PARA EL INVIERNO

EXPOSICION DE PRINCIPIOS Y BASE DEL PRONOSTICO

Características del presente año. — Las lluvias. — Las nevadas. - Los fríos, etc. — Conclusiones generales

Año tras año, desde los tiempos remotos de la Humanidad, ha venido presentándose al hombre el enigma, hasta hace poco indescifrable, de prever las modalidades de la atmósfera en un caso general.

Y en efecto, el problema es tan complejo, tan arduo el desarrollarlo y se presta a tantas interpretaciones, que la ciencia ha tenido que ir paso a paso, pausadamente, hasta conquistar y arrancarle a la atmósfera sus secretos, que le han de dar la clave del problema.

¿Qué ciencia tiene una utilidad práctica más objetiva que aquella que nos permite dominar la atmósfera en sus diferentes manifestaciones y seguir el determinismo riguroso de su desencadenamiento?

La ciencia Meteorológica es la que influye más sobre el individuo, dependiendo éste indirectamente de aquélla.

Prever el Tiempo, por consiguiente, es un problema fundamental que reviste caracteres de utilidad común para toda la sociedad humana

Pero antes de enunciar una previsión de tal trascendencia, es necesario hacer un esbozo a grandes rasgos, de las bases fundamentales que han servido a los más eminentes meteorologistas, entre los cuales se encuentran Hildebrandsson, Teisserec de Bort y otros, para enunciar la teoría general de las compensaciones atmosféricas.

El mecanismo dinámico atmosférico sigue leyes fijas, invariables, de un orden general, que no debe confundirse con las manifestaciones accidentales.

Estudiando estos movimientos generales de la Atmósfera, ha llegado Hildebrandsson, a formular leyes precisas, que correlacionan diversos puntos del globo, obrando unos en función de los otros, bajo el punto de vista meteorológico.

Los hechos, observados y comprobados en el campo de la ciencia, han venido a fortalecer y arraigar esta hipótesis, que ha revestido caracteres de persistente, interesando vivamente al mundo científico.

Efectivamente, la ciencia ha encontrado ya, esa correlación extraña a primera vista, que existe entre diferentes puntos del globo.

Así sucede, por ejemplo, que el promedio mensual de la Presión Atmosférica del centro de Sur-América, da un indicio cierto, con seis meses de anticipación, de la copiosidad de las lluvias que provocan los Monzones en la India Inglesa.

Anualmente, se mandan cablegramas desde Santiago y Córdoba, a Simla, costeados por el Gobierno de las Indias, que de esta manera puede precaverse a tiempò de las funestas consecuencias de un año seco.

Previsiones análogas existen para Australia, y para el cambio de año en año de las crecidas del Nilo.

Ahora bien, en los últimos años se ha encontrado también que esa correlación sorprendente existe para Chile. Se ha observado que, analizando la “anormalida[illegible] de las observaciones de Batavia (Isla de Pava, Archipiélago de la Sonda), y Funchal, se ha podido obtener una previsión general para el Centro de Chile.

No entraremos a disertar aquí en los detalles del cálculo, que es largo y complicado y en el cual hay que comparar las observaciones recibidas ante las practicadas durante un largo número de años.

“La Nación” se dirigió con oportunidad, cablegráficamente, a los Observatorios anteriormente nombrados, solicitando informaciones sobre las características de los fenómenos meteorológicos registrados en ellos; a esta encuesta, a que la cortesía y diligencia de esos establecimientos permiten augurar normal continuidad, se deben los datos que servirán de guía a los trabajos del “Servicio de Previsión del Tiempo”.

Los primeros cablegramas llegados en respuesta a los de “La Nación” se recibieron solamente a principios de Abril, de Oceanía, y hace cuatro días de Funchal y Australia, y las observaciones se refieren al período Setiembre 1922 a Marzo de 1923.

Además, se ha tomado en cuenta en estos anuncios la marcha general de los diferentes fenómenos meteorológicos en la Zona Central, durante el Verano.

La ciencia meteorológica ha dado con esto un paso prodigioso, el enigma casi absoluto de la Previsión del Tiempo a largo plazo tiende a desaparecer, lento pero seguro.

ANUNCIOS GENERALES PARA EL INVIERNO DE 1923

I. ESTE ANUNCIO SE REFERIRA A LOS MESES DE MAYO, JUNIO, JULIO Y AGOSTO DEL PRESENTE AÑO.

II). ESTE ANUNCIO COMPRENDERA TODA LA REGION CENTRAL DEL PAIS, INCLUYENDO LAS PROVINCIAS DE ACONCAGUA, VALPARAISO, SANTIAGO, O'HIGGINS, COLCHAGUA, CURICO, TALCA, LINARES, MAULE Y ÑUBLE.

III). LOS ANUNCIOS NECESARIAMENTE SERAN DE UN CARACTER GENERAL. Las indicaciones referentes a fenómenos particulares pueden tomarse solamente con mayores probabilidades.

ANUNCIOS PARA LA ZONA CENTRAL MAYO-AGOSTO DE 1923

I). LA PRESION ATMOSFERICA SERA RELATIVAMENTE ELEVADA.

II). SU VALOR ABSOLUTO ALCANZARA EL MAXIMUM EN LOS MESES DE JUNIO Y AGOSTO, siguiendo el curso “normal” de años anteriores.

De este hecho fundamental se derivarán consecuencias directas e indirectas.

III). LA TEMPERATURA, SERA RELATIVAMENTE FRIA E INFERIOR A LOS AÑOS PRECEDENTES.

IV). SU VALOR ABSOLUTO ALCANZARA SU MINIMUM EN LOS MESES DE JUNIO Y AGOSTO.

De esto es posible se derive un fenómeno, con caracteres de periódico que se verifica desde 1920 en la Zona Central:

V). LAS NEVADAS, QUE POSIBLEMENTE SE PRODUCIRAN, CONTINUANDO EL PERIODO 1920-1923, SERAN DE ALGUNA INTENSIDAD.

VI). LOS MESES FAVORABLES A LA PRODUCCION DE ESTE FENOMENO SERAN JUNIO Y AGOSTO.

Como consecuencia directa de esto:

VII). LAS HELADAS SE PRODUCIRAN CON SUMA FRECUENCIA EN DICHOS MESES, ADQUIRIENDO EN OCASIONES GRAN INTENSIDAD.

VIII). LA TEMPERATURA MINIMA DEL AÑO BAJARA POSIBLEMENTE DE 3 GRADOS BAJO CERO.

IX). LAS LLUVIAS SE PRODUCIRAN CON SU MAYOR INTENSIDAD EN JULIO Y AGOSTO.

X). EL PERIODO DE LLUVIAS DE INVIERNO SE INICIARA EN MAYO.

XI). LA PRIMERA ALTERACION ATMOSFERICA DE IMPORTANCIA EN LA ZONA CENTRAL OCURRIRA A FINES DE ABRIL (29 a 30) O A PRINCIPIOS DE MAYO.

XII). EN GENERAL, EL AÑO NO SERA DE LLUVIAS DE GRAN DURACION.

TEMPERATURAS (MAXIMAS Y MINIMAS) SANTIAGO

FECHA	ENERO		FEBRERO		MARZO	
1	30,8	14,2	27,6	10.4	26,4	10,1
2	31,2	15,8	29,8	10,2	24,7	12,4
3	30,8	15,1	29,2	11,5	26,4	8,2
4	27,5	12,2	29,0	12,0	26,1	9,3
5	24,2	12,8	28,5	11,9	28,1	12,2
6	27,5	13,8	28,0	11,9	28,0	11.0
7	24,1	13,8	27,5	11,1	26,0	11,1
8	23,8	12,2	28,3	10,9	28,8	11,0
9	24,2	14,1	27,8	11,6	22,5	10,8
10	25,0	13,2	25,0	10,5	28,0	9,2
11	26,2	12,8	26,8	8,9	24,1	11,2
12	28,2	13,1	26,0	8,5	23,5	7,1
13	25,0	14,1	27,3	8,8	26,8	7,0
14	28,0	14,1	26,5	9,0	28,9	8,3
15	31,8	15,1	25,0	10,4	29,2	9.2
16	31,0	14,1	29,5	11,0	29,2	8,9
17	28,8	14,5	30,0	10,7	30,6	9,8
18	26,8	13,1	31,8	10,2	29.4	9,4
19	25,8	13,2	27,5	11,2	28,2	10,2
20	30,8	12,8	28,0	11,5	24,7	9,3
21	32,5	15,1	29,5	10,5	25,0	8,5
22	30,2	14,1	32,4	11,6	25,0	9,2
23	32,2	15,8	32,0	11,8	25,2	8,2
24	29,6	15,1	28,8	11,0	27,4	8,5
25	30,0	15.8	29,2	11,8	27,2	9,2
26	30,3	16,6	30,0	12,8	28,4	8,8
27	31,9	16,0	28,1	10,7	29,6	7.7
28	32,1	14,1	29,8	8,5	28,5	8,1
29	30,8	16.1	. . .	. . .	29,6	9.4
30	29.8	14,2	. . .	. . .	25,7	9,3
31	29,1	13,2	. . .	. . .	27,2	7.9

TEMPERATURAS MAXIMAS:

Enero . . . . 32,5 el día 21
Febrero . . . . 32,4 el día 22
Marzo . . . . 30,6 el día 17

TEMPERATURAS MINIMAS

Enero . . . . 12,8 el día 11
Febrero . . . . 8,5 el día 12 y 28
Marzo . . . . 7,0 el día 13

Temperatura máxima del trimestre . . . . . 32,5 el 21 de Enero
Temperatura mínima del trimestre . . . . . 7,0 el 13 de Marzo

RESUMEN METEOROLOGICO

DE LA PRIMERA QUINCENA DE ABRIL

Durante los primeros quince días de Abril han podido observarse importante modificaciones en el régimen isobárico general del país y que indirectamente han caracterizado el estado atmosférico general.

Durante los días 1.o y 2 pudo observarse un descenso general que se acentuaba en la región sur con más de 5 mm.

En los días siguientes se produce un alza barométrica acentuada y sostenida, que persiste hasta el día 6.

Durante este período pudo observarse el establecimiento de un régimen de altas presiones en todo el país.

El día 7 la presión baja nuevamente, llegando el descenso a cerca de 20 mm. en Punta Arenas; los días 8 y 9 la presión sube, permaneciendo más o menos estacionaria con oscilaciones alternativas desde el 10 a esta parte.

La temperatura del aire necesariamente tuvo que sufrir sensibles modificaciones en su régimen general a causa de las alteraciones atmosféricas producidas por estas variaciones de la presión.

Estas variaciones podrán verse claramente en los cuadros siguientes:

TEMPERATURAS MAXIMAS DE LA ZONA CENTRAL

Día	Los And.	Santiago	S. Fernan.	Talca	Linares	Chillán
1.o	30,5	29,0	28,3	27,5	25,3	26,0
2	28,2	24,3	23,0	24,5	21,0	20,8
3	24,5	20,3	19,0	21,5	20,0	18,3
4	27,0	25,7	26,1	25,5	27,1	24,0
5	28,8	27,0	27,8	28,5	26,3	24,2
6	29,6	28,1	24.5	25,2	23,4	25,0
7	29,1	29,2	24,5	27,5	28,0	22,2
8	28,5	27,4	20,5	23,5	22,4	23,0
9	27,6	26,2	20,6	25,5	24,2	18,0
10	30,0	27,9	23,2	29,5	30.0	28.1
11	28,6	28,4	23,4	25,5	22.1	23.8
12	27,5	26,8	24,8	24,5	24,1	23.8
13	27,8	27,1	25,2	24,3	25,2	22.1

TEMPERATURAS MAXIMAS DE LA ZONA SUR

Día	L. Ang.	Traiguén	Temuco	Valdivia	R. Bueno	Puerto Montt
1.o	23,9	25,8	25,6	20,5	19,0	16,1
2	30,8	31,2	28.7	21.0	17,8	16,5
3	14,7	16,8	18,0	17.5	18.0	16,5
4	21,8	19,8	15,3	20.0	18.5	15.0
5	28,2	25,3	25,8	19.0	[illegible]	15,9
6	31,1	30,1	22.8	15,0	[illegible]	18.1
7	34,2	35,3	19,4	18,0	[illegible]	15.2
8	17,0	15,5	15,5	17,0	[illegible]	15.8
9	19,5	19,1	18,6	17,0	19,5	[illegible]
10	24,0	24,0	21.1	17,9	[illegible]	16,0
11	22,8	23,4	18,3	17,9	[illegible]	16,1
12	16,5	16,7	14,0	15,2	[illegible]	11,2
13	20,1	18,2	17,2	15,3	18,1	15.8

TEMPERATURAS MAXIMAS DEL PAIS

Día	Lonquimay	Cullinco	Río Bueno	Punta Arenas
1.o	2,2	10,6	10,0	2,1
2	—0,6	10,8	5,5	6,0
3	4,4	11,7	7,5	6,9
4	8.9	11,5	[illegible]	[illegible]
5	3,1	10,5	7,1	2,5
6	1.6	[illegible]	[illegible]	[illegible]
7	9,2	[illegible]	[illegible]	[illegible]
8	0,2	[illegible]	[illegible]	[illegible]
9	—3,2	5,0	[illegible]	4,4
10	—4,2	[illegible]	[illegible]	4,0
11	7,0	5,0	[illegible]	13,0
12	8,4	9,2	7,6	2,5
13	1,2	3,1	7,1	0,8

La temperatura máxima absoluta del país observada en el curso del presente mes, corresponde a Traiguén con 35,3 grados centígrados a la sombra el día 7.

La temperatura mínima del país corresponde a Lonquimay con 4,2 grados centígrados bajo cero el día 10.

Las lluvias se han observado preferentemente en la zona Sur del país alrededor de 4, 6, 7, 8, 11 y 12 siendo la de mayor intensidad la del 6 en Corral con 78,8 milímetros de precipitación en 24 horas.

El agua caída durante el día 6 en la zona Sur fué la siguiente:

Valdivia	36,4	milímetros
Corral	78,8	milímetros
Río Bueno	18,4	milímetros
Puerto Montt	9,9	milímetros
Isla Huafo	6,9	milímetros

El fenómeno más común y frecuente en la región Norte del país ha sido la neblina, la cual se ha producido preferentemente durante las mañanas, desapareciendo total o parcialmente a medio día. . . . .

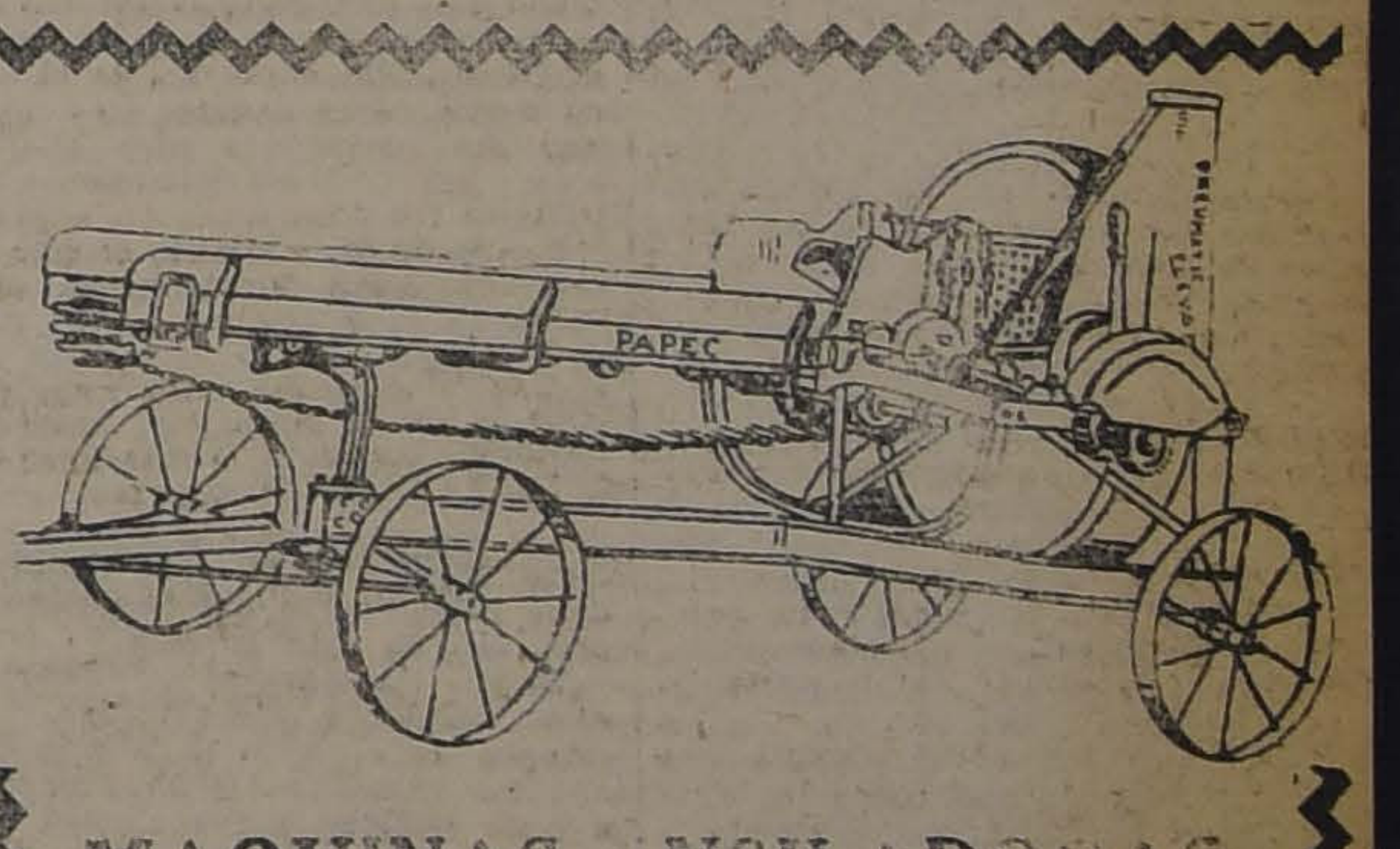

MAQUINAS ENSILADORAS

“PAPEC”

Rendimiento: de 10 a 30 toneladas de ensilaje por hora.

GARANTIA

Garantizamos que cualquiera máquina ensiladora “PAPEC” elevará el ensilaje perpendicularmente a cualquiera altura de cualquier SILO, con cualquier motor, siempre que las revoluciones de la máquina se mantengan en 600 por minuto.

Damos también la garantía de que las máquinas “PAPEC” cortarán y elevarán mayor cantidad de ensilaje que ensiladoras de otras marcas, usando la misma fuerza en caballos.

SOCIEDAD SILOS BROOKS LIMITADA

Casilla 3913—Santiago—Huérfanos 1148

AGRICULTURA

SELECCIONEMOS NUESTRAS SEMILLAS DE TRIGO

La disminución progresiva de los rendimientos del trigo en Chile.—La revisión de las estadísticas nos lleva a encontrar algunas de las causas de este fenómeno.—No será suficiente la fertilización artificial de los suelos, para resolver el problema

La selección de semillas de buena clase y adecuadas a cada zona es el factor capital

La prensa y las revistas agrícolas se están preocupando de la constante disminución de los rendimientos del trigo en Chile y llegan a prever que si éste sigue por el mismo camino, pronto llegaremos a una situación desesperante, pues nos obligará a importar este grano de primera necesidad para el consumo de la población. Sin embargo, soy más optimista y creo que esta situación no llegará a producirse.

Preocupado desde muchos años de este problema de tanta importancia, he llegado a adquirir alguna práctica para este estudio y aún cuando he indicado este fenómeno de disminución de los rendimientos medios en el país también he manifestado la causa a que debe atribuirse este fenómeno. En efecto, los rendimientos que tenemos en el cultivo del trigo desde veinte años a esta parte son bastante inferiores a los que se obtenían hacen cuarenta o sesenta años y la razón de este fenómeno no es difícil de encontrar.

Cincuenta o sesenta años atrás el cultivo del trigo estaba radicado en la zona central, en los terrenos de riego, los más ricos del país, y los rendimientos unitarios eran, por consiguiente, elevados. Desde 1884, con motivo de la incorporación al país de los terrenos llamados de la Frontera, el cultivo del trigo se extendió a esa zona, donde los terrenos son menos fértiles y se observó poco a poco la disminución en los rendimientos medios, aún cuando se aumentaba la superficie sembrada.

Desde el año 1904 principiamos a tener estadística agrícola y desde 1908 ya ésta se declaró obligatoria y los datos recogidos se mejoran más y más, acercándose a la mayor exactitud. Pues bien, para estudiar la disminución en los rendimientos medios, tenemos que de 1904 al 8, el promedio de producción por hectárea fué de 10,9 qq. métricos. Dividiendo el tiempo en que tenemos buena estadística, en períodos de nueve años, tenemos que de 1904 al 12, el promedio de producción fué de 11,78 quintales métricos de trigo por hectárea, mientras que el promedio de los años 1913 al 1 fué de 11.74 quintales métricos por hectárea. Como se ve, la disminución apenas afecta a una fracción de centecimal. Todos estos datos se refieren al trigo blanco, que es el más importante para el país.

Si observamos las estadísticas de los años 1911-1920 referentes al cultivo del trigo blanco, tenemos que en esos años se sembraron 414,878 hectáreas y 480,259 hectáreas, respectivamente. En 1911 tenemos como superficie sembrada en Valparaíso 5,528 hectáreas; O'Higgins, 20,561 hectáreas; Colchagua, 38,589 hectáreas; Curicó, 22,552 hectáreas; y en el Sur tenemos Bío-Bío, 45.678; Malleco, 67,475; Cautín, 27,393; Valdivia, 14,234; Llanquihue, 21,302 hectáreas. En 1920 tenemos las siembras en esas provincias distribuídas en Valparaíso, 4,574; O'Higgins, 12,732; Colchagua, 22,414; Curicó, 19,966; en las provincias del Sur, Bío-Bío, 56.316; Malleco; 83,535; Cautín, 34,973; Valdivia, 29.791; Llanquihue, 31,470 hectáreas. Como se ve, ha habido disminución en las superficies sembradas en los ricos terrenos del centro y aumento considerable en los terrenos más pobres del Sur, y esto es natural que tiende a bajar los promedios de producción.

Sin embargo, estudiando los promedios de producción en las provincias indicadas en los mismos años en referencia, tenemos, para Valparaíso, 8.2; O'Higgins, 17.8; Colchagua, 14,6; Curicó, 18,6 quintales métricos por hectárea.

Bien sabemos que los rendimientos en estas provincias están afectados por las enfermedades que atacan al trigo casi todos los años y hacen perder buena parte de la cosecha, así es que en realidad son bajos. En el Sur, tenemos los siguientes premdios: Bío-Bío, 9,7; Malleco, 10,6; Cautín, 12; Valdivia, 12,1; Llanquihue, 15,7 quintales métricos por hectárea. Como se ve, en las provincias en que la siembra es mayor el promedio es he manifestado como principio gemás bajo y esto confirma lo que neral.

A esta causa fundamental de estarse cambiando el cultivo del trigo a terrenos menos fértiles debemos agregar las ya insinuadas, como ser: deficiente preparación de los suelos, falta de abonos, falta de elementos para hacer los trabajos, falta de selección y adaptación de las semillas que se siembran, factores todos que tienen influencia en el resultado de las cosechas.

Al indicar estos factores negativos no es mi ánimo indicar que en la antigua Frontera las siembras se hagan de un modo primitivo, pues conozco bastante la situación y sé que desde 1884 hasta ahora se ha marcado un mundo de progreso en el cultivo del trigo; pero no es menos cierto que aún estamos algo distantes del ideal en está materia dentro de la totalidad de las siembras que ahí se hacen.

Los terrenos del Sur son pobres en fosfatos y cal principalmente, el Gobierno ayuda a su transporte y precio económico en cuanto le es posible; sin embargo, el precio de estos productos resulta muy caro y se produce la restricción de su empleo. Puedo calcular que en abonos fosfatados se han vendido métricos, siendo que diez años en 1922 unos 200,000 quintales atrás se vendía una cantidad mayor que esa, sólo en los guanos de covaderas, y esto, naturalmente, que es un factor importante que limita la producción. El consumo de la cal aumenta con más lentitud, porque su acción no se ve sino al segundo año y el agricultor de la frontera necesita sacar de su cosecha, en el mismo año, todos sus gastos, pues sus negocios generalmente se hacen al crédito, que hay que pagarlo. No me refiero a los grandes propietarios, que en total no alcanzan a la tercera parte de la superficie que se siembra en esa zona.

A los factores indicados hay que agregar los absolutamente refractarios al uso de los abonos, por causas varias, y cuyo número disminuye como consecuencia de la propaganda constante de 20 años en el Sur hecha por el servicio de agrónomos regionales.

Igualmente se procede en la selección de la semilla, que se siembra, aunque no puedo creer que pueda haber algún agricultor que se atreva a sembrar trigo con un diez por ciento de malezas y menos aún tratándose de clarincillo, pues ese sería un inconsciente. Que no se seleccione la semilla sino por unos pocos, es efectivo; pero afirmar lo otro, es no tener idea de la forma cómo trabajan nuestros agricultores

Para subsanar rapidamente este defecto grave, hemos pedido que se instalen fábricas seleccionadoras de semillas en todas las zonas del país y aún cuando su costo no es desproporcionado, nada hemos obtenido. Calculamos que con 300 a 400 mil pesos podemos instalar cinco fábircas que seleccione cada una quinientos sacos por día, lo que es bastante mientras pueden aumentarse.

El otro factor de adaptación de variedades sólo puede hacerse por medio de los campos de ensayos, que deben estar en las zonas mismas de producción. Por deficiente que sea el trabajo en esos campos, siempre se obtiene un resultado como lo estamos viendo con los pocos campos de ensayos que existen en el Sur. Esta es función del Gobierno; pero dado el número que se necesita, cuesta caro su sostenimiento. Sin embargo, es el único medio como llegaremos a obtener las variedades más adaptables a las diversas situaciones del país.

Los medios de modificar este estado de cosas dependen en gran parte de la iniciativa de los mismos agricultores y la acción del Gobierno debe ser para impulsar, apresurar, modificar la mala situación existente, poniendo en práctica todas las medidas ensayadas en otros países, donde han dado resultado, pues el Gobierno debe preocuparse del desarrollo y progreso de esta riqueza.

Deben implantarse las fábricas seleccionadoras de semillas, los campos de ensayos para seleccionar las variedades más adaptbles a cada loclidad y los abonos respectivos; los créditos sobre abonos a plazo largo y bajo interés; los transportes de abonos a precio ínfimo, muy inferior a lo que es ahora; arreglo de caminos y de todos los medios de movilización; crédito agrícola a bajo interés e inmigración de trabajadores agricultores, porque faltan los brazos.

Como se ve, el problema de aumentar nuestra psroducción de trigo y de mejorar sus rendimientos actuales, es más complejo de lo que se cree y en todo caso, creo haber demostrado que la disminución de los rendimientos no es para alarmara nadie y en cambio debe insistirse en la ayuda fiscal para hacer progresar nuestra agricultura.

R. O. G.

PARA COMBATIR EL
Carbunclo Bacteridiano (Picada)
no debe emplearse en esta época sino la
SUERO-VACUNA
QUE PREPARA EL
Instituto Biológico de la Soc. Nacional de Agricultura
SAN FRANCISCO 2291 — TELEFONO 53, S. MIGUEL

LA EXPOSICION REGIONAL DE FRUTAS DE CONCEPCION

por ROBERTO OPAZO G.

Importancia de este torneo. — La Sección Frigoríficos. — Los parásitos del pulgón del manzano. — Las diversas secciones de la Exposición

Muy buena bajo todo punto de vista ha resultado la Exposisión Regional de Frutas, Aves, Apicultura, Flores y Semillas de Concepción, organizada por el Servicio de Agrónomos Regionales, con la cooperación entusiasta y desinteresada de la Sociedad Agrícola del Sur.

Se trataba de una exposición regional y sin embargo el número de adherentes y la cantidad de muestras presentadas indicaban que podía tratarse de un torneo mucho más amplio aún.

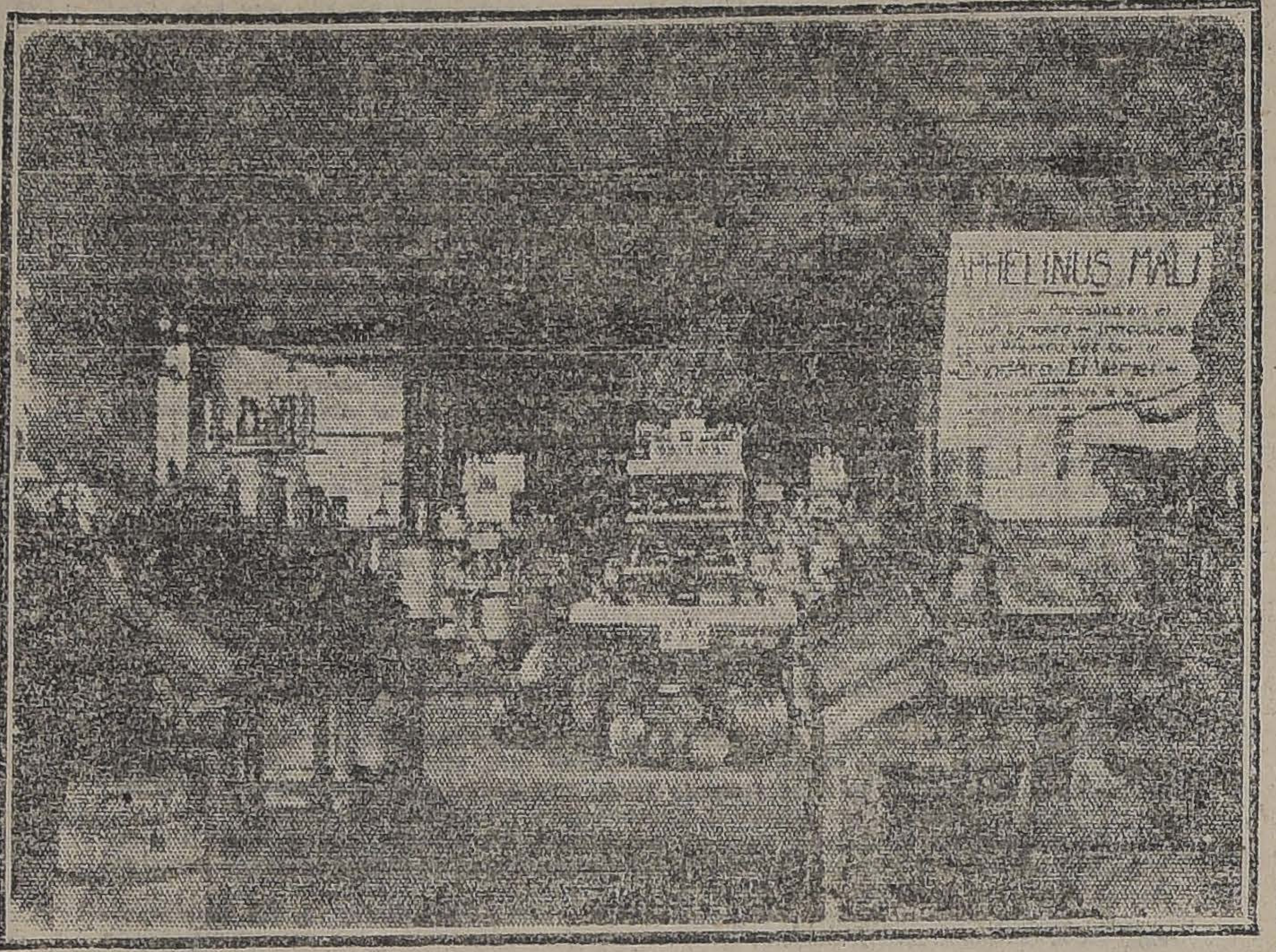

VISTA GENERAL DE LA SECCION CONSERVAS

La característica principal de [illegible] fué constituída por las frutas conservadas en frigorífico, al[illegible]ro hasta pocos días antes de inaugurarse la Exposición. Entre estas frutas habían damascos, duraznos, ciruelas, uvas, peras, manzanas, y aún cuando varias muestras se perdieron totalmente, siempre fué muy le[illegible]je de los que resistieron en buenas condiciones [illegible] difícil prueba.

Debe tenerse presente que aún cuando se dieron instrucciones detalladas respecto a su embalaje, [illegible]stas no se [illegible]pileron y las frutas llegaron en cajones demasiado grandes, envueltas en material [illegible] o [illegible] cosechadas sin pre[illegible]ución algu[illegible] a su madurez y manejo. Sin embargo, colocadas a tres grados sobre cero, se conservaron bien. La precaución principal consistía en retirar las frutas de la cámara, pues bien sabemos que éstas se descomponen rápidamente cuando el cambio de temperatura se hace bruscamente. A falta de una antecámara apropiada (que no necesita el frigorífico en que estaban y que es el de la Compañía Cervecera Talca y Concepción) se sacaron a un local a ocho grados sobre cero, donde estuvie[illegible] a ocho horas antes de abrirse, operación que se hizo en forma deficiente y que el segundo día se manifestó sobre las frutas más delicadas, pues las más duras, como las manzanas, nada sufrieron.

Una jaba de cajones pequeños llenos de ciruel[illegible]ervó en perfectas condiciones desde mediados de Febrero; l[illegible]o ocurrió a los duraznos, uvas y peras, con lo c[illegible] ha demostrado que si se toman mayores precauciones (que deben ser las aconsejadas para tales casos) no hay inconveniente para conservar la fruta en frigorífico de una estación a otra.

También llamó la atención mantequilla conservada en frigorífico durante un año y que estaba muy buena.

Entre las conservas se presentó una colección de doscientos productos diversos hechos por la señora Elvira W. de Stuck, valiéndose de los aparatos de conservación casera sistemas Weck y Duplex. Se veían productos conservados desde 1916 en adelante, en perfectas condiciones de conservación. Este procedimiento de fabricar las conservas que la familia necesita, es muy común en el sur del país y es de desear que se adopte en la región central, donde tiene base más amplia que en el Sur.

Otra enseñanza que llamó fuertemente la atención fué la presentación del parásito para combatir el pulgón lanígero, la gran plaga de los manzanos. El Instituto Bunster, introductor de este parásito en el país, mostraba ramas curadas por el Aphelinus mali, que tal es el nombre del parásito, y otras cubiertas de pulgones en donde se veían a los Aphelinus ejecutando su trabajo. Se colocó un gran lente de aumento para que el público conociera el beneficioso parásito. Pero cosa curiosa, en la misma rama enferma observamos larvas del Siphus symilis, otro enemigo que como los pulgones que fué presentado por primera vez por el Agrónomo Regional señor R. Olave, el cual comía constantemente los pulgones que en gran cantidad cubrían las ramas. Casualmente en esta presentación pudieron mostrarse los dos principales enemigos del pulgón lanígero, que están llamados a limpiar los árboles de dicho parásito.

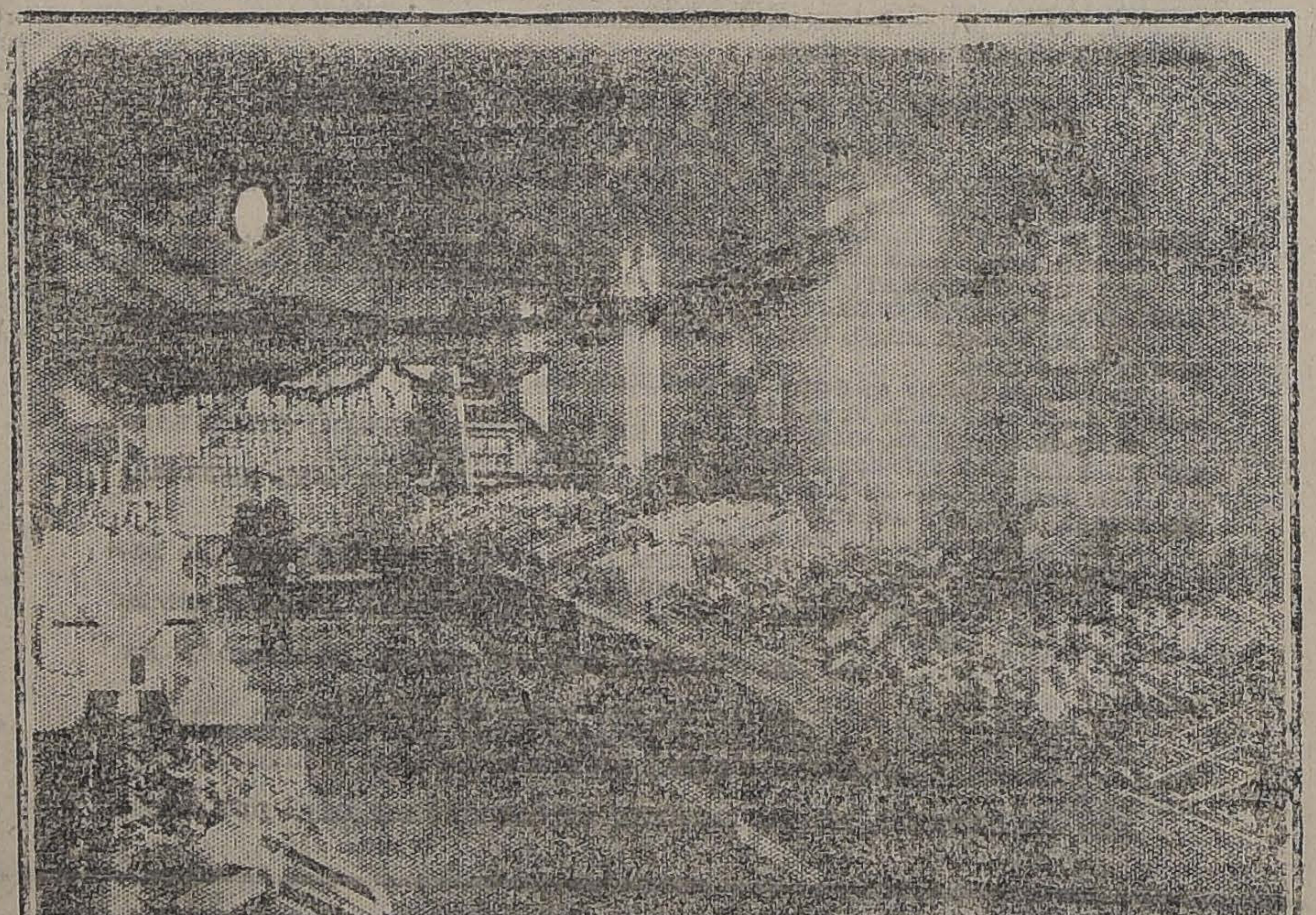

UN DEPARTAMENTO DE LA SECCION FRUTAS

En la sección correspondiente a las frutas frescas, pudimos contemplar varios cientos de muestras de hermosas manzanas de diversas variedades y nos llamó la atención la disminución notable del número de variedades, lo que nos indica que los agricultores van tomando el verdadero rumbo a la fruticultura y concentrando su atención sobre las variedades aconsejadas por los servicios de propaganda, que son las más adecuadas al comercio interno y a la exportación. Numerosas muestras de cada variedad, correspondientes a diversos dueños compitieron en la adjudicación de los premios en dinero y demás que se habían ofrecido.

En la sección manzanas se adjudicó el principal premio de la Exposición que eran trescientos pesos para la mejor fruta que se presenta a juicio del Jurado. Este fué adjudicado a la manzana Romme Beauty presentada por los Huertos de Negrete. Esta manzana corresponde a las variedades de exportación que tratamos de propagar. Este antecedente servirá de base para las nuevas plantaciones o para las modificaciones que se hagan a los árboles en producción por medio de la injertación.

La sección peras estuvo bien representada aún cuando se presentaron muchas muestras sin clasificación y muchas de variedades no recomendadas; pero este tipo de fruta aún no se explota en proporción muy importante y poco a poco se irán fijando y vulgarizando las normas a que debe someterse su desarrollo.

La Sección uvas estuvo representada por muy numerosas muestras abundando la uva del país de la que se presentaban racimos de calidad que llamaban la atención. Parte importante de las uvas sufrió la prueba del frigorífico en condiciones que podemos llamar satisfactoria. Uvas blancas y rosadas fueron menos abundantes; pero buenas para la zona. Llamaron la atención los barriles de uva embalados para la exportación que obtuvieron los premios respectivos.

En las otras secciones pudimos ver buen número de pulverizadores de diversos tipos y marcas, lo que está indicando que poco a poco se está vulgarizando la necesidad de someter huertos frutales a los tratamientos curativos. Esta necesidad cada día será más imperiosa pues este año la Carpocapsa ha destruído más de la mitad de la cosecha de manzanas.

Entre aparatos para el cultivo de huertos, admiramos un pequeño tractor especial para el objeto, con sus implementos respectivos y la maquinaria como cultivadores Planet, rastras, arados, etc., lo mismo que la diversa variedad de tijeras podadoras, navajas injertadoras, etc., etc., todos los útiles adecuados a estos trabajos.

La sección aves aún cuando estuvo representada por ejemplares magníficos, considero que pudo tener un mayor número de grupos o ejemplares, pues esa zona es bastante rica en la explotación de aves. Vinos magníficos grupos de Wyandotte, Leghorn, Brancas, etc.

La sección semillas fué poco concurrida a pesar de la gran importancia que ahí tiene, y el jurado, con buen acuerdo, estimó que para juzgar en forma debieron presentarse mayor número de muestras.

La sección apicultura también

pudo tener mejor
aún cuando no fué
tante como en la
Temuco del año an
bargo, los product
eran todos de cal
llente.

Magnífica fué la
y árboles forestales
presentaron numero
dos con sus magní
ciones.

Como complement
biciones las cas
agregaron abonos
diversa, que fuero
dos por la numeros
cia.

En resúmen, la
sido muy buena y
por el cual algunas
sultaron algo defici
de personal que
Si se considera que
bajo es obra exclus
nomo Regional de
que sólo recibió ayu
mo tiempo, tenemos
que lo que se ha hech
mente extraordinari
propaganda es un b
lante pues toda ex
duce resultados qu
den perver anticipa

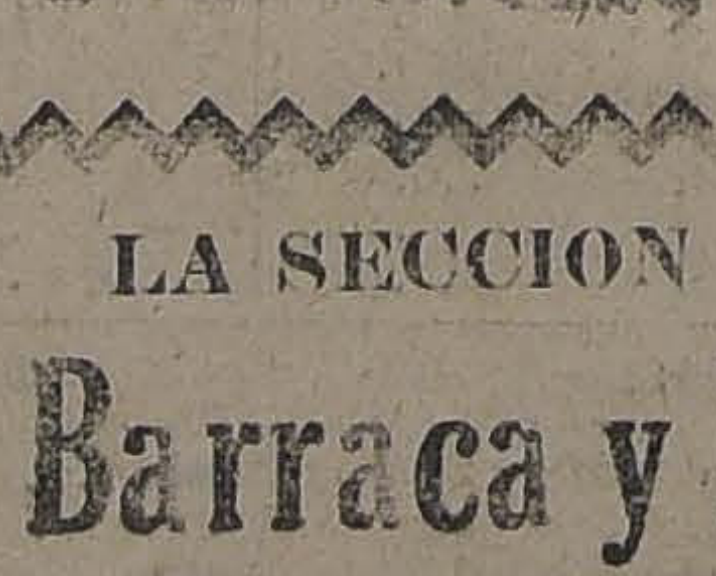

LA SECCION PERSIANAS DE LA
Barraca y Fábrica "Iberia"
Ofrece para entrega inmediata cualquier cantidad de
PERSIANAS ENROLLABLES.
Se garantiza la sequedad de las maderas empleadas.
MATUCANA 745 - Tel. Ingl. 48 Yungay
Ab.—15

CONSULTORIO AGRICOLA DE "LA NA

D. O. W. — OSORNO

P.—El negocio de vender torunos engordados después de castrados como toros, por experiencia lo considero un buen negocio, siempre que no se mueran a consecuencia de la capa. ¿Podría usted darme su opinión respecto a esta operación en los vacunos?

R.—Esta operación es siempre delicada y, sobre todo, en vacunos ya adultos, recomendándole sólo la ligadura elástica. En los terneros debe ejecutarse a más tardar poco antes del destete, o tan pronto bajan los testículos, existiendo manos diestras para hacerla también por raspaje con cuchillo. El resultado de la castración por ligadura eláctica es seguro, y si algunos animales se hinchan, es debido a que el elástico no ha sido suficientemente apretado.

C. S. S. — LLAY-LLAY

P.—¿Qué podría decirnos respecto al cultivo y comercio de la tuna? Tengo intención de utilizar un terreno con este cultivo, y no tengo idea cómo hacerlo mejor.

R.—Este valioso arbusto, — fru-
tal y de cierta altura
ce a la familia de
cuyo nombre científico
tía Vulgaris". Es p
cuanto a la calidad
suelo, eso sí, que
ble y sano, pues
medad, siendo muy
sequedad. Su multip
mamente fácil y
mar una rama o
dos o tres unidas,
den y se exponen
días a todo aire
mayor evaporación,
así y facilitando
La plantación se
vierno o Primavera,
muy profundo las
tancia varía según
producción. Si ésta
ta fresca, las líneas
entre sí dos metros
líneas; si la cosecha
jeto la producción
distancia entre las
menos de tres metros.
Las mejores varie
nen de diez a quince
azúcar, cada mil
fruta dan de cuarenta
litros de alcohol,
hectárea de tunal
veinte mil kilógramos

MEDICINA VETERINARIA

NENITA.—Tengo un perro policial de siete meses y hace ocho días le vino tos que le duró cuatro o cinco días, se le quitó; pero ahora tiene las narices cerradas y tan secas que se le han llegado a partir lo que parece le molesta mucho.

Le agradecería mucho me diera un remedio o decirme por medio de su Consultorio Agropecuario de "La Nación" si es necesario llevarlo a su oficina, pues sentiría mucho que este animal tan inteligente y que tanto ha costado enseñar se muriera.

—Déle cada tres horas una cucharada de postre, de la poción que abajo se indica y lubrique las fosas nasales con vaselina boricada. Si no mejor[illegible] hágalo examinar por un profesional, puede tratarse de una enfermedad grave "mal de los perros".

Infuso de tila. . . . . 180 gr.
Benzoato de soda.. . 4 "
Jarabe ipecacuana. . 20 "

ZAHARA. — Tengo un perrito Lulú de 3 1|2 meses y como deseo que no crezca mucho le agradecería me indicara qué tratamiento puedo seguirle.

Me han aconsejado que le de una cucharada de cognac cada tres días; se lo he dado durante quince días; pero temo que esto sea erróneo.

—La alzada, es
zas y condiciones
do lo que usted
el desarrollo de
serle perjudicial y
fermedades graves

C. FARIAS, VIÑA
—Tengo un caballo
11 años, fina sangre
querido engordar
dante alimento; pe
mis buenos deseos
siblemente.
Le agradecería
por "La Nación".

—Haga revisar
por un veterinario,
por desperfectos
haga buena mastica
consecuencia mala
tarro al estómago.

¿No habrá algo
Administre, en
cucharadas de la
mula:
Bicarbonato de
Sulfato de magn
Sal fina. . . . .
Carbón vegetal. .
Genciana en polvo.
M. H. Polvos.
Dr. L. SCHMIDT
Veterinario de la So
tectora de Anima
3649.

LIQUIDAMOS
A PRECIOS MUY BAJOS
Desgranadoras de maíz
"Virginia"
Sembradoras al vuelo
"Jumbo"
Sacadoras de Papas
— Y —
Arados "Oliver"
GRACE y Cía. (Chile) S.
HUERFANOS 1087

Notas Políticas y Parlamentarias

AYER SE EFECTUO LA CONFERENCIA DE LA JUNTA CENTRAL RADICAL CON LAS DELEGACIONES RADICALES PROVINCIALES

En un amplio e interesante debate se estudió el problema electoral radical y el de la Alianza Liberal

POR UNANIMIDAD SE APROBO UNA MOCION QUE ENTREGA A LA JUNTA CENTRAL LA SOLUCION, SIN ULTERIOR RECURSO, DE LA SPETICIONES DE LAS ASAMBLEAS RADICALES DE VARIAS PROVINCIAS PARA LLEVAR CANDIDATOS PROPIOS A SENADOR

Las delegaciones provinciales celebrarán hoy un aconferencia con la comisión electoral de la Junta, y en ella producirán sus alegatos y razones que justifican sus peticiones

EN LA ELECCION COMPLEMENTARIA DE MUNICIPAL DE PROVIDENCIA REALIZADA AYER, TRIUNFO EL CANDIDATO INDEPENDIENTE DON CARLOS LARRAIN CLARO

Grande expectación e interés dominaba en los últimos días en todos los círculos políticos en presencia de la Conferencia de Asambleas Radicales que había convocado la Junta Central del Partido, para estudiar el problema electoral radical en particular, y el de la Alianza Liberal en general.

Este importante acto político se ha realizado ayer, en condiciones que revelan la sólida y disciplinada organización del Partido Radical. El debate fué amplio y sereno. Se estudió el problema electoral en todos sus aspectos y [illegible] y el debate estuvo siempre inspirado en un elevado y sano propósito de resolver las aspiraciones y exigencias de las Asambleas provinciales de acuerdo con los elevados intereses de la combinación de Alianza Liberal, de la cual es su más firme columna el Partido Radical.

Damos a continuación una amplia síntesis de la sesión y por ella podrán imponerse nuestros lectores, en sus rasgos sobresalientes, del trascendental acto político de ayer.

EL PRESIDENTE DEL PARTIDO RADICAL, Sr. AGUIRRE CERDA, RODEADO DE UN GRUPO DE DELEGADOS DE LA JUNTA CENTRAL Y DE LAS ASAMBLEAS PROVINCIALES.

LA SESION

La Junta Central Radical celebró ayer sesión extraordinaria presidida por el señor Pedro Aguirre Cerda.

Asistieron los señores: Luis Aguirre Cerda, Lisandro Anguita, Héctor Arancibia L., Leonidas Banderas, Julio C. Barrenechea, José M. Binimelis, Héctor Boccardo, Antonio Braga C., Ramón Briones L., Julio Bustos, Luis Castillo, Víctor R. Celis, Luis A. Concha, Paulino Díaz, Domingo Durán, Enrique Escala, Carlos Fernández Peña, Exequiel Fernández, Eduardo Grez P., Manuel Guzmán M., Alfredo Ilabaca, Oscar Iribarren, Benjamín Jiménez, Bernardino Juliet O., Guillermo Labarca, Ernesto Marambio, Remigio Medina, Arturo Meza O., Eavristo Molina H., Adolfo Oettinger, Migual A. Padilla, Rómulo Peña, Pedro Rivas V., Eulogio Rojas M., Alejandro Rosselot, Carlos A. Ruiz, Víctor Salas, Sebastián Santandreu, Manuel Serrano A., Gustavo Silva C., Aquiles Vergara, Agustín Virgilio y el secretario y prosecretario, señores Anastasio Barraza y Jorge Brañes. Excusó su inasistencia el señor Santiago Rubio.

Concurrieron también las siguientes delegaciones provinciales:

Por la provincia de Santiago: don Leopoldo Valdés, don Antonio Aguirre, don Francisco Quiñones, don Javier Montero y don Federico Peña.

Por la provincia de Valparaíso: don Alejandro Quezada, don Agustín D. Grancelli, don Carlos Altamirano, don Silvio Ferretti y don Eliseo López.

Por la provincia de Talca: don Bernardo Leiva y don Rodolfo Armas.

Por la provincia de Linares: don Alejandro Cañas Lira.

Por la provincia de Bío-Bío: don Darío Barrueto, don Juan de la Cruz Araneda y don Alberto Müller.

Por la provincia de Cautín: don Juan Cabezas Fóster, don Benjamín Cortés, don Rudecindo Ortega, don Julio Rosselot y don Miguel Castro.

Por la provincia de Valdivia: don Marcos Lopetegui y don Miguel González.

Por la provincia de Llanquihue: don Ernesto Hein, don Carlos Schurmann, don Roberto Hernández y don Eduardo Becker.

LA CUESTION ELECTORAL

Abierta la sesión el Presidente **señor Aguirre Cerda** en un conceptuoso discurso se complace muy cordialmente de la asistencia de los delegados de las distintas provincias del país que se han dado la molestia de venir a Santiago con el objeto de dilucidar interesantes tópicos de interés públicos y a nombre de la Junta los saluda y les agradece sus sacrificios.

Dijo el señor Aguirre Cerda que la Junta Central sin abandonar los derechos que le incumben según el Estatuto Orgánico ha querido invitar a los delegados de las provincias para que vinieran a opinar y deliberar en el seno de ella sobre el problema electoral.

A continuación explicó la política seguida por la Mesa Directiva, e invitó a los delegados a que hablaran con toda franqueza en la seguridad de que en ningún miembro de la Junta encontrarían ánimo prevenido.

Refiriéndose a la cuestión de fondo manifestó que uno de los problemas que deben estudiarse con más detenimiento es si sería prudente o conveniente ir solos a la lucha o acompañados con todos los elementos liberales afines.

La Mesa cree, agregó el señor Aguirre Cerda, que no es conveniente que el Partido se lance sólo a una lucha electoral. Considera que lo primero que hay que hacer es unir todas las fuerzas radicales a los elementos liberales afines, para presentar un frente único en todo el país.

De este modo habrá una pauta y una orientación seria en la futura contienda, sin que se pueda pensar jamás que el Partido Radical pudiera unirse con elementos coalicionistas lo cual sería desmoralizador e inaceptable.

Propició el mantenimiento del Partido dentro de la actual combinación de Alianza Liberal; explicó las razones de alta conveniencia política que mediaron para el ingreso de los Nacionales a la Alianza y el acercamiento de los Liberales Democráticos. Está seguro de que los demás Partidos de la Alianza cumplirán fielmente sus compromisos.

Manifestó también el señor Aguirre Cerda que había querido renunciar a la Presidencia del Partido por las exigencias de las provincias para pedir candidatos a senador sin considerar en conjunto los intereses del Partido y de la Alianza Liberal.

Declaró, por último. que él no aceptaba la libertad de acción de las provincias en caso de que esto significara que los radicales pudieran aliarse con cualquier partido ni podría continuar al frente del Partido si se mantuvieran esas exigencias.

Pidió excusas por sus declaraciones y concedió la palabra al Vice-Presidente señor Remigio Medina.

El señor Medina declaró que las explicaciones del señor Presidente lo excusaban de entrar en detalles de los pactos ad-referendum que existen entre los Partidos que constituyen la Alianza Liberal.

Dijo que era verdad que el señor Presidente en vista de las exigencias de las Asambleas y había creído oportuno no adelantar nuevas gestiones con los otros Partidos aliancistas; la Comisión Electoral de la Junta creyó conveniente seguir estudiando estos arreglos para llegar a un acuerdo sobre la cuestión electoral.

A continuación estudió la situación de las negociaciones con los Partidos Liberal Democrático y Nacional.

En esta parte de su discurso el señor Medina fué interrumpido por el señor Rosselot, don Alejandro, quien le preguntó, si se había celebrado pactos con los Nacionales.

El señor Medina contestó afirmativamente, pero que aún no se había dado cuenta de este arreglo.

A continuación el señor Medina dió una serie de informaciones sobre la ubicación de candidaturas de los partidos aliados y una amplia explicación para justificar el número de candidatos que se ha aceptado en la combinación, provincia por provincia.

El señor Aguirre dió a conocer la importante ayuda que prestaría el Partido Liberal Democrático al Partido Radical y a la Alianza Liberal.

Uno de los delegados de Osorno declaró que las fuerzas Liberales Democráticas de la provincia de Llanquihue buscan el apoyo de los Conservadores y parece, dijo, que no obedecerán a su Junta Ejecutiva.

A continuación se regularizó el debate para oír a los delegados de cada una de las provincias representadas.

Don Alejandro Quezada, delegado de Valparaíso habló a nombre de la Asamblea de dicha provincia, defendiendo elocuentemente la proclamación de un candidato a senador Radical, por existir fuerzas reales y efectivas para obtener la victoria.

Don Leopoldo Valdés defendió los derechos de la provincia de Santiago para elegir un senador radical.

El señor Enrique Escala, habló a nombre de la provincia de Talca, manifestando que el Partido tiene fuerzas y derechos indiscutibles para llevar al triunfo un candidato a senador.

Don Darío Barrueto, delegado de Bío-Bío, declaró que los radicales de esa región acataron la resolución de la Junta y que nada tenían que pedir.

El diputado señor Rojas Mery defendió los derechos que tiene la provincia de Malleco para elegir un senador radical, probando con una serie de cifras, antecedentes y acopio de datos que el Partido Radical tiene más del 60 por ciento del electorado de la provincia y que no necesita del apoyo de ningún otro partido político para triunfar.

El señor Juan Cabezas Fóster delegado de Cutín manifestó que la Convención Radical de Cautín celebrada últimamente acordó trabajar por un candidato a senador radical, basada en ls fuerzs electorles efectivas con que cuenta en la provincia.

Sin embargo, por las informaciones que se tienen, el señor Artemio Gutiérrez sería el candidato a senador designado por el Partido Demócrata, candidato que, a su juicio, no podría presentar batalla al candidato coalicionista señor Ricardo Valdés Bustamante, que después de haber arrebatado ese sillón parlamentario, ha trabajado incesantemente con una paciencia benedictina entre todos los elementos políticos, para obtener su triunfo y la derrota de la Alianza Liberal. Siendo esto así, se considera indispensable la candidatura de un radical que por su prestigio e importancia de sus elementos de lucha sea capaz de derrotar al candidato coalicionista que sería el más grave peligro para el Partido Radical en la provincia y en el país entero.

Don Miguel González, delegado de la provincia de Valdivia, después de saludar a la Mesa y a la Junta Central, manifestó que el Partido en esa provincia había acordado proclamar candidato a senador radical.

Don Ernesto Hein, delegado por Llanquihue, dijo que los radicales de esa provincia habían tenido siempre mala suerte para elegir su candidato a senador, pero que hoy día el candidato don Julio Buschmann representa la suprema aspiración de la provincia, no sólo de los radicales, sino de todos los partidos políticos y de la gente más conspicua de la provincia y que su triunfo está completamente asegurado.

Don Alejandro Cañas Lira, por la provincia de Linares, declaró que el Partido Radical sacrificaba sus aspiraciones y aceptaba un senador Liberal, exigiendo en cambio un diputado por el departamento de Linares.

El diputado señor Grez Padilla, refiriéndose a la provincia de Chiloé, dijo que los radicales de esa región cedían todas sus pretensiones ante la disciplina del Partido e intereses generales de la Alianza, de acuerdo con las disposiciones de la Junta Central.

El senador señor Ramón Briones Luco, recordó que hace poco tiempo había manifestado la idea, en la Junta Central, de que el Partido Radical fuera solo a la lucha electoral en las provincias, celebrando pactos con los partidos liberales afines, en las mismas condiciones en que ha hallaba el Partido Demócrata; es decir, que la Junta Central acordara libertar a todas las provincias para sus pactos.

Agregó que nadie mejor que ellas saben resguardar sus intereses y conocer realmente las fuerzas con que cuenta. Así se iniciaría una sana y recomendable descentralización, se intensificaría la propaganda de las doctrinas radicales y se corrigiría el musulmanismo que lo invade todo. Declaró que no temía el peligro del aislamiento de que ha hablado cierto reportaje político.

Al efecto, presentó a la Mesa un interesante proyecto de acuerdo que será discutido en una de las próximas sesiones.

A continuación **el senador señor Arancibia Laso** rebatió las opiniones vertidas por el señor Briones Luco, condenando la libertad de acción de las provincias, reclamando una estricta disciplina, una acción de conjunto y una dirección única para el éxito de la campaña y progreso del partido.

Recomendó que se estrecharan las filas con el Partido Demócrata, que tiene fuerzas populares como el radical, a pesar de que este partido lo ha atacado injustamente en varias ocasiones.

Terminó pidiendo a las provincias tengan confianza en su Mesa Directiva y que respeten la disciplina que es la base de todo nuestro progreso.

El diputado señor Carlos A. Ruiz a continuación dijo estar de acuerdo con las opiniones del señor Arancibia Laso y que se sentía complacido de que las provincias hubieran hecho una labor tan laudable y efectiva para obtener el triunfo en las urnas lectorales.

Finalmente usaron de la palabra varios otros delegados, aprobándose la siguiente indicación de don Alejandro Quezada, a nombre de la delegación de Valparaíso:

"Las delegaciones de las diferentes provincias reunidas en Santiago a fin de estudiar y resolver con la Junta Central la cuestión relativa a los derechos de cada una de ellas para llevar candidato propio en las próximas elecciones, acuerdan:

a) Presentar dentro de un plazo de ocho días sus alegatos a la Comisión Electoral de la Junta, respecto de sus mejores derechos a las senaturías a que aspiran sus respectivas provincias;

b) Dar el carácter de inapelable a la resolución que, expirado este plazo, y a la brevedad posible, expida la Junta Central, ya que ella consultará lo que sea más conveniente para los intereses del radicalismo."

Comisión Electoral

A propuesta del señor Aguirre Cerda, presidente, se acordó designar a los señores Héctor Arancibia Laso y Pedro Rivas Vicuña, miembros de la Comisión Electoral en reemplazo de los señores Víctor Celis y Luis Salas Romo, que habían presentado las renuncias por haber ingresado al Ministerio.

Esta comisión se reunirá hoy Lunes 16 del presente, a las 5,30 P. M., en el local de la Junta para oír las alegaciones que quieran hacer desde luego las delegaciones de las provincias, en conformidad al acuerdo adoptado por ellas.

Se levantó la sesión, a las 6.30 P. M.

CON EL VICE-PRESIDENTE DEL PARTIDO

A la salida de la sesión de la Junta Central tuvimos ocasión de cambiar breves palabras con el Vice-presidente del Partido, diputado don Remigio Medina. Interrogado sobre la impresión que le había dejado el debate y las conclusiones adoptadas, nos dijo:

"Me siento altamente complacido de los resultados a que se ha llegado en esta reunión, y del sereno cuanto amplio debate que precedió a la aprobación de la indicación que formuló nuestro distinguido correligionario, el presidente de la Asamblea Radical de Valparaíso, don Alejandro Quezada, rante toda la sesión, la unanimidad de propósitos que se evidenciaron en el curso del debate para resolver el problema electoral de acuerdo con los altos intereses de nuestro Partido, y más que todo, con los de la Alianza Liberal, no pueden menos que satisfacer ampliamente las aspiraciones de los dirigentes de mi Partido, quienes, como lo manifestaron en sus declaraciones, han informado siempre su actuación en anhelos de engrandecimiento y triunfos para el Partido y para la Alianza.

"Los resultados de esta Conferencia, los esperábamos, pues teníamos absoluta confianza en la altura de miras y de propósitos que traían nuestros correligionarios de provincias, para discutir y resolver el trascendental problema electoral. Y no podía ser de otra manera. Todos los radicales tenemos conciencia de que, en la hora presente, más que en ninguna otra, el Partido Radical tiene la obligación y el deber de propender y procurar la unión sincera, leal y honrada de todos los elementos liberales afines, para constituir la base sólida de un Gobierno que dé al país la organización constitucional y administrativa que le corresponde como nación libre, democrática y moderna.

"Debo decirles una última palabra—nos dijo al terminar el señor Medina.—El acto de hoy ha venido a echar por tierra muchas aspiraciones que se alimentaban con la esperanza de que pudiera producirse en el seno de nuestro Partido una disconformidad fundamental acerca del problema electoral. El Partido Radical ha dado hoy un alto ejemplo de civismo y de democracia y ha comprobado que su organización tiene por base una alta comprensión de los deberes ciudadanos y una estrecha disciplinada cohesión de todos sus elementos."

Diputación de Carelmapu

El delegado de las Asambleas Radicales de Llanquihue, señor Roberto Hernández, recibió del presidente de su Asamblea, la de Calbuco, el siguiente telegrama:

"Calbuco.—Señor Roberto Hernández.—En representación de esta Asamblea, deberá usted defender con todo entusiasmo el legítimo derecho de los radicales a la diputación por este departamento. Este derecho ha sido lamentablemente desconocido en la Convención provincial. Saludos.— **N. Villegas**, presidente.—**C. Olavarría**, secretario".

ELECCION COMPLEMENTARIA DE MUNICIPAL EN PROVIDENCIA

Ayer se verificó en Providencia la elección de un municipal para llenar la vacante dejada por fallecimiento de don Manuel Atria, que desempeñaba este cargo.

La elección fué tranquila, sin incidente alguno, funcionando sólo tres mesas, de las ocho que hay en la Comuna.

El resultado fué el sigueinte:

Por don Carlos Larraín Claro, liberal, 174 votos.

Por don Perfecto Robles, demócrata, 43 votos.

Con la incorporación del señor Larraín Claro a la Municipalidad se refuerza la actual mayoría, cuya Junta de Alcaldes está compuesta por los señores Ricardo Lyon, Horacio González y Tulio Guevara.

CENTRO LIBERAL

Hoy a las 10, celebrará sesión extraordinaria esta institución política con el objeto de ocuparse de la negociación llevada a cabo entre el Fisco y la Compañía Salitres de Antofagasta y en la cual el señor Conrado Ríos Gallardo, vicepresidente del Centro, hará una minuciosa exposición sobre el asunto, que servirá de base al debate.

Por encargo del presidente de la institución, señor Enrique Ramírez Rodríguez, se previene que la entrada es libre, aún para las personas que no pertenezcan al Centro o al Partido.

JUNTA EJECUTIVA LIBERAL UNIONISTA

La Junta Ejecutiva Liberal Unionista celebrará esta tarde sesión ordinaria a las 6, en el Club del Partido, Catedral esquina de Teatinos.

DIRECTORIO GENERAL DEMOCRATA

En la sesión ordinaria de mañana Martes del Directorio General Demócrata, se reanudará el debate sobre las incidencias internas del Partido y los votos que consultan la aplicación de medidas disciplinarias, los señores Lefevre, Morales y Bañados, don Gonzalo.

VIDA SOCIAL

COMIDA

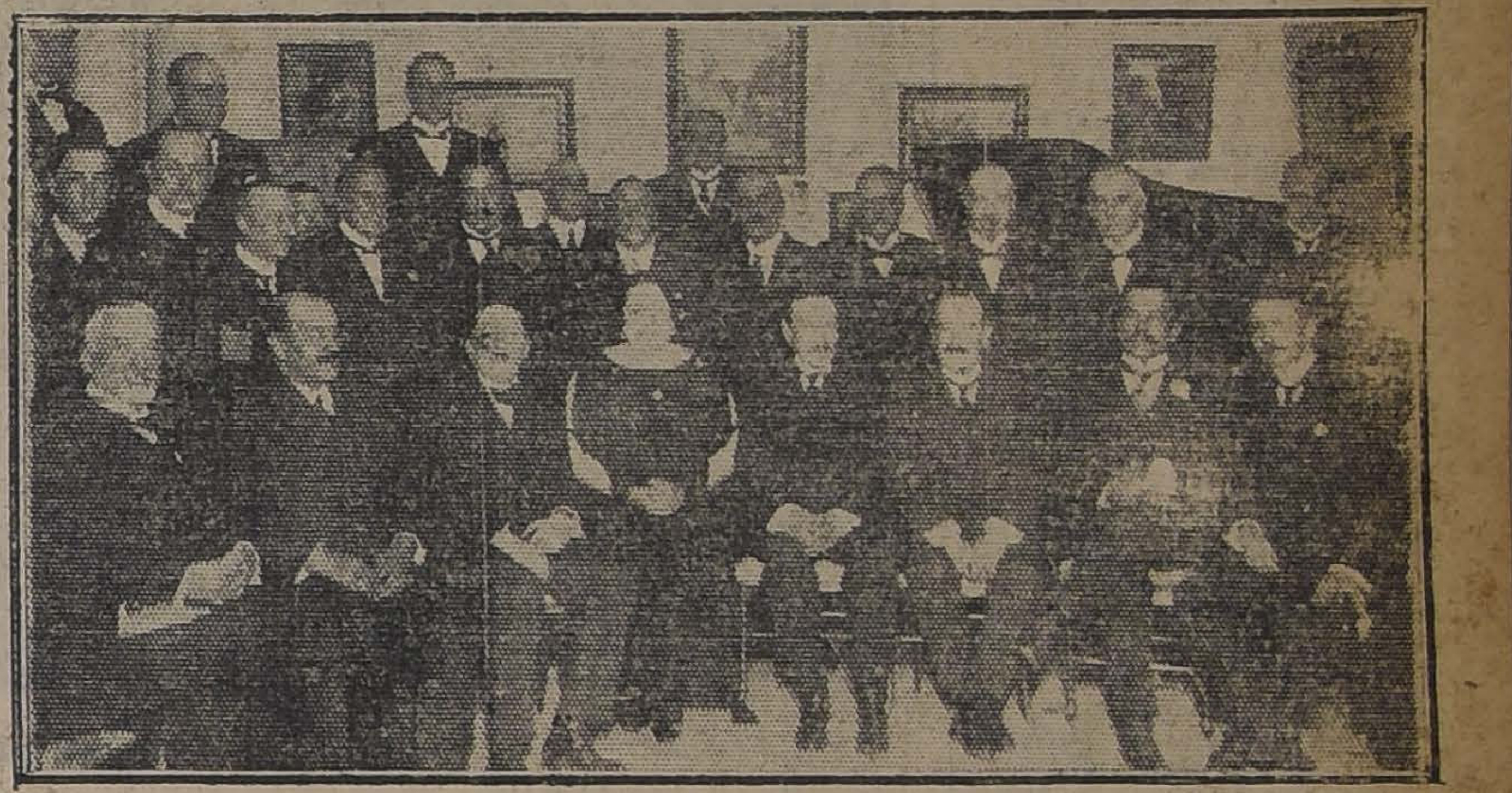

GRUPO DE LOS ASISTENTES

Don Luis Eduardo Pizarro y señora Carmela Pinochet de la Fuente de Pizarro ofrecieron anoche una comida al señor Antonio María de la Fuente con motivo de su nombramiento como Ministro de la Corte Suprema a la que asistieron las siguientes personas: don Pedro Aguirre Cerda, don Luis Aguirre, don Marcos Aguirre, don Héctor Arancibia Lazo, don Héctor Acevedo L., don Ricardo Anguita, don Ignacio Anguito, don Francisco Amesti, don Rumalión Anguita, don Maximiliano Avalos, don Jermán Alcérreca, don Wáshington Bannen, don Miguel Carreño, don Gustavo Cano, don Manuel Cortés, don Víctor Celis, don Fermín Donoso, don Carlos de la Fuente, don Ramón Fernández B., don José Miguel Fernández, don Benjamín Jiménez, don Rogelio Ugarte, don Pedro Luis González, don Horacio Hevia, don Dagoberto Lagos, don Moisés Lazo de la Vega, don Tito Lizoni, don Octavio Maira, don José Maza, don Horacio Manríquez, don Ricardo Monreal, don Manuel Matus, don Viterbo Osorio, don Fernando Palacios, don Juan E. Pinochet, don Moisés Pizarro C., don Alfredo Rondanelli, don Arturo Ramírez, don Víctor Rawling.

don Arturo Pizarro C., don Enrique Pizarro, don Pablo Ramírez, don Luis Salas Romo, don Santiago Santa Cruz, Luis Eduardo Pizarro C., don Carlos Salas H., don Miguel Tejeda, don Daniel Tobar, don Humberto Trucco, don Jorge Wilson y don Luis E. Pizarro Pinochet.

Matrimonios concertados.—

Ayer quedó concertado el matrimonio de la señorita Sofía Montes Sutil con el señor Hernán Alessandri Rodríguez.

Hizo la visita de estilo S. E. el Presidente de la República, señor don Arturo Alessandri Palma.

Con este motivo, en la casa de la familia Montes Sutil se efectuó en la tarde una recepción de carácter íntimo, a la cual asistieron algunas de las relaciones de las familias de los novios.

—Ha quedado concertado el matrimonio de la señorita Sara Rodríguez Barros con el señor Alberto Risopatrón Barredo.

Hizo la visita de estilo el señor Luis Risopatrón Sánchez.

Enlace Matta Figueroa-Rogers Morandé.—

En la mañana de ayer fué bendecido en la Iglesia San Pedro el matrimonio de la señorita Marta Rogers Morandé con el señor Enrique Matta Figueroa.

Sirvieron de padrinos por parte de la novia el señor Carlos Rogers Morandé y la señora Marta Morandé de Rogers, y por parte del novio don Joaquín Figueroa y señora Leonor Figueroa de Matta.

En la ceremonia religiosa actuaron de testigos por parte de la novia los señores Alejandro Valdés Riesco y don Pedro Morandé Vicuña y por parte del novio los señores Emiliano Figueroa y don Eugenio Matta.

En la ceremonia civil sirvieron de testigos los señores Juan de Dios Morandé, Salvador Valdés Morandé y Enrique Larraín Morandé por parte de la novia y los señores Gustavo Prieto Concha, Manuel Figueroa y don Fernando Matta, por parte del novio.

DOÑA DOMITILA BUZETA DE PALAZUELOS.—

El Sábado último dejó de existir en esta ciudad la señora con cuyo nombre encabezamos estas líneas.

Las sociedades de beneficencia pierden con el fallecimiento de la señora Buzeta de Palazuelos a una de sus más entusiastas benefactoras y nuestra sociedad a uno de sus miembros más queridos.

Los restos mortales de la señora Buzeta de Palazuelos serán sepultados en la mañana de hoy.

DON FIDEL CACERES.—

Ayer ha fallecid en esta capital, don Fidel Cáceres, acaudalado vecino de Cañete, vastamente vinculado la sociedad de la provincia de Arauco.

Fué el señor Cáceres un ejemplo de lo que pueden el esfuerzo y la actividad, puestos al servicio de obras de engrandecimiento moral y material de los pueblos. Nacido en modesta cuna, logró formarse una situación social y política envidiable, tras largos años de dura y noble lucha. Adquirida una sólida situación económica, que aseguraba su bienestar y el de los suyos, el señor Cáceres se dedicó, con el mismo empuje y tesón de que había dado pruebas para conquistar uno de los primeros lugares en la sociedad, a servir las necesidades de su provincia y a sus semejantes, prestando sus mejores energías y coadyuvando en forma sincera a cuanta obra de progreso y engrandecimiento se ideaba para Arauco y, especialmente, para el departamento de Cañete.

EN HONOR DEL CANCILLER Sr. IZQUIERDO.—

Esta noche se efectuará en el comedor rojo del Club de la Unión, el banquete que el Encargado de Negocios de Polonia ofrece en honor del Canciller señor Luis Izquierdo.

RECEPCION DEL EMBAJADOR DEL BRASIL.—

El Embajador de Brasil, señor Gurgel do Amaral y señora, ofrecerán el Domingo 22 una recepción a la Sociedad de Chile, con motivo de la V Conferencia Pan-Americana.

A esta fiesta social, asistirá el Presidente de la República y el Cuerpo Diplomático residente.

MATRIMONIO.—

Ayer contrajieron matrimonio privadamente, don Luis Felipe Godomar B. con la señorita Sibilia Guevara G. Sirvieron de testigos en la ceremonia civil, por parte del novio, don Alejandro Gumucio Vives y don Carlos Muñoz

CYCOL

CYCOL

FAMILIA

El número correspondiente al presente mes de esta útil revista saldrá el

MARTES 17

Trae un variado material con las últimas novedades de Otoño.

Los números premiados en el sorteo último se publicarán en este número.

Próximamente se obsequiará a los lectores con otros valiosos premios.

Las personas que deseen vestir con elegancia y buen gusto deben leer esta Revista de Modas, única en Chile.

16-A.

LA MODA ES

EL RESTAURANT CONFORT

143 — AHUMADA — 143

¡Ud. será bien servido económicamente! ¡Famosos Tallarines! ¡Buena orquesta!!

El Restaurant Confort da pensión a domicilio y tarjeta de abono. Se reciben órdenes para banquetes y pensionistas.

TELEFONO 1842

Estrategia médica: Cuando el dolor de cabeza inicie su avance, ataque Ud. inmediatamente con las CAPSULAS DE NERVALINA

Monge, y por parte de la novia, don Rubén Guevara y señora Clorinda G. de Guevara. Fueron padrinos en la bendición religiosa por parte del novio, don Alejandro Gumucio, en representación de don Juan Harriet y doña María Harriet de Gumucio, en representación de doña Rosa Godomar, y por parte de la novia, don Eduardo Guevara y señora Elena Toro de Guevara.

NACIMIENTOS.—

Ha nacido María Graciela, hija del señor Héctor Cadenasso S. y de la señora María Graciela Passi de Cadenasso.

—Ha venido al mundo Gladys Herminia, hija del señor F. Terra y de la señora Herminia Araya de Terra.

BANQUETE DE LA SOCIEDAD DE CIRUGIA. —

Ayer se celebró en uno de los salones del Club de la Unión, el banquete anual que la Sociedad de Cirugía, acostumbra realizar en su honor.

Asistieron los doctores señores:

Molina, Marchant, Rencoret, Jirón, Paredes, Greene, Torres Navarro, Jaramillo, Constan, Torres Boonen, Sierra, Petit, Ibarra, Dodds, Covarrubias y Muñoz Pal.

ALMUERZO.—

A mediodía de ayer ofreció un almuerzo en su hacienda "Lo Aguila" don Santiago de Toro Herrera en honor de los miembros de la Delegación Americana a la V Conferencia Panamericana.

COMIDA EN VALPARAISO. —

Un grupo de amigos le ofreció una comida en el Club Valparaíso a don Enrique González Rojo, con motivo de su regreso a México.

Asistieron a esta comida las siguientes personas:

Carlos Flesch de Boos Serrano, Juan José Latorre Moreno, Eugenio Vargas Silva, Gonzalo Arrieta Pereira, Rodolfo Court Echeverría, Juan Siredey Gana, Héctor Igualt Dávila, Domingo Peña y José Tomás Vargas Silva.

TIENDA DEL PATRONATO DE LA INMACULADA CONCEPCION. — San Martín 67.

Desde hoy Lunes 16, quedará abierta a disposición del público, todos los días de 9 y media A. M. 12.

Se abrirá también una Bolsa de Trabajo que prestará servicios a patronas y empleadas.

COMIDA. —

El señor Tulio M. Cestero, Delegado Dominicano y señora Rosalba Escobar de Cestero, ofrecieron una comida a un grupo de sus relaciones.

Asistieron las siguientes personas:

Senador Franck B. Kellogg, Delegado de Estados Unidos y Mrs. Kellogg; General Carlos García Velez, Delegado de Cuba; Senador Ahtee Pomerene, Delgado de Estados Unidos y Mrs. Pomerene; señorita Bitita Morel Escobar; G. J. Vidal Caro, Ministro de Cuba; señor Emilio Edwards Bello; señorita Yolanda Morel Escobar y el señor J. M. Troncoso, secretario de la Delegación Dominicana.

El Miércoles 18 del presente, los amigos del señor Eduardo Donoso Molina, le ofrecerán una comida en el Club de Setiembre, con motivo de su próximo matrimonio.

Las adhesiones se reciben en el mismo Club.

ENFERMO. —

Mejor de salud sigue el señor Atalíbar Marchant Scott.

ROPA BLANCA FINA
SOBRE MEDIDA
246 - CLARAS - 246

VISITA AL PATRONATO NACIONAL DE LA INFANCIA. —

Rogamos a las señoras de los Delegados a la Conferencia Panamericana y señores encargados de atenderlas, reunirse hoy Lunes, a las 2 P. M. en el Club de Señoras, para ir a visitar algunos servicios del Patronato Nacional de la Infancia.

Acompañarán también a nuestras distinguidas huéspedes en esta visita, las señoras Concepción Valdés de Marchant, Julia Eyzaguirre de Calvo, Josefina Ferrari de Edwards y varias otras señoras dirigentes de esa institución.

CRUZ ROJA DE LAS MUJERES DE CHILE. —

Se nos pide avisar al mismo tiempo a las alumnas de esta institución, que el 16 del presente, se iniciarán los cursos de enfermeras de la Cruz Roja, en el siguiente orden:

Lunes, doctor Alessandrini; Martes, doctor Ostornol e Icaza; Miércoles, Castro y Sievers; Jueves, Torres Boonen y Rahausen; Viernes, Opazo y Lorca; Sábado, Tapia.

Se encarece la asistencia de las alumnas a sus respectivos cursos.

Las personas que deseen inscribirse como alumnas, pueden hacerlo en estos mismos días, de 3 a 5 P. M.

CORSES y FAJAS, SOSTEN SENO
Desde hoy están en venta los últimos modelos de FAJAS
-: PRECIOS, RECLAME ABSOLUTO
Sección Medidas: Especialidad única en NUESTROS ALMACENES
Estado del 37 al 53 -- LA COLMENA

EN LOS SALONES DEL CLUB HIPICO

LA CONCURRENCIA DE DAMAS

Anoche se efectuó la comida que el presidente del Jockey Club de Buenos Aires, señor Joaquín S. de Anchorena ofrecía en honor de don Ricardo Lyon, presidente del Club Hípico de Santiago, y del delegado del Jockey Club de Montevideo, don Carlos María Fernández, y del directorio del Club Hípico.

Asistieron las siguientes señoras: Enriqueta Salas de Anchorena, Sara del Campo de Montt, señora de Malbrán, Rosa Ramos de Valdés, Elena Ross de Tocornal, María Hurtado de Edwards, Blanca Figueroa de Riesco, Paula Pascal de Martínez Thedy, Josefina Ferrari de Edwards, Leonor Sánchez de Figueroa y otras más.

Y los siguientes señores:

El Ministro de Relaciones, don Luis Izquierdo; don Ricardo Lyon, el Ministro del Interior, don Cornelio Saavedra; don Julio Subercaseaux, don Emiliano Figueroa Larraín, don Jorge Zamudio Flores, don Francisco Rojas, don Ricardo Valdés Bustamante, don Recaredo Ossa Covarrubias, don Juan Enrique Tocornal, el Excmo. señor Manuel F. Malbrán, don Manuel García de la Huerta, don Rogelio Ugarte, el doctor Gurméndez, delegado del Club de Montevideo; el Excmo. señor Martínez Thedy, Ministro del Uruguay; señores Montes de Oca y Saguier, delegados argentinos a la V Conferencia Panamericana, y don Ricardo Searle.

LOS ASISTENTES AL BANQUETE

CONSEJO NACIONAL DE MUJERES. —

Se ha fijado para el 1.o de Mayo la inauguración de los siguientes cursos:

Inglés. — Perfeccionamiento Mrs. Aykmann; Lunes y Miércoles de 5 a 6 P. M.

Inglés. — Primeras lecciones, señorita Mandujano; Miércoles y Sábados de 5 a 6 P. M.

Francés. — Primeras lecciones, señorita Barrenechea; Lunes y Jueves de 5 a 6 P. M.

Puericultura. — Doctora Mayers; Viernes de 11 a 12 A. M.

Contabilidad. — Señorita Labora. — Martes y Viernes de 5 y media a 6 y media P. M. taquigrafía. — Señorita Berta Vivanco; Lunes y Miércoles de 4 a 5 P. M.

Las personas que deseen inscribirse, pueden pasar a hacerlo a las oficinas del Consejo, Catedral N.o 1575, de 4 a 7 P. M.

GARDEN PARTY.—

En la tarde de ayer se efectuó en una de las hermosas terrazas del Cerro Santa Lucía el garden parte que la Municipalidad de Santiago ofrecía en honor de las Delegaciones Panamericanas.

Esta hermosa reunión social se desarrolló en el más fino y delicado ambiente contribuyendo a su éxito la presencia de los distinguidos diplomáticos que nos visitan y las familias asistentes.

VIAJEROS. —

Han llegado de Temuco, el señor Cristián Bianchi Lanz, acompañado de su esposa señora Hilda Izquierdo de Bianchi.

MONOGRAMAS
artísticos para trajes.
CONFECCIONES.
246 - CLARAS - 246

EN LAS CARRERAS

CONOCIDOS TURFISTAS EN LA REUNION D

Una numerosa y distinguida concurrencia se vió ayer en las tribunas del Club Hípico.

Anotamos entre otras, a las siguientes familias:

Anchorena Salas, Hurtado Fabres, Zañartu Sanfuentes, Larraín del Campo, Valdés Blest, De Castro Larraín, Alamos Lyon, Bersntein Carabantes, Rivas Walker, Larraín Mo reira, Ross Ossa, Claro Tocornal, A rraín, Lamarca Budge Aguirre, seaux, Fernández V tro Alcalde, He seaux, Morel Esc reira, Undurraga chas otras.

DON ARTURO LABARCA HUBERTSON

Ha dejado de existir en la madrugada de ayer, el señor Arturo Labarca Hubertson.

Espíritu fino y culto, de gran ingenio y de extraordinarias dotes de inteligencia, el señor Labarca Hubertson, se había fácilmente conquistado un sitio prominente en la estimación de cuantos le conocían. La preocupación preferente de su vida fué el constante perfeccionamiento de esas dotes con que la Naturaleza tan pródigamente lo había dotado.

El espíritu del señor Labarca Hubertson era de esos que, al extinguirse, dejan, junto con la luminosidad de su huella, el recuerdo hondo y doloroso en todos los que siempre le rodearon con la solicitud del afecto que inspiraba.

Al desaparecer, entre el dolor de todos sus amigos, deja el recuerdo de una vida que fué pródiga en bondades y la más completa demostración de lo que puede el talento cuando a él se une el prestigio de un espíritu finamente cultivado.

Sus funerales se efectuarán a las 4 de la tarde de hoy.

CLUB DE SEÑORAS. —

El próximo Miércoles, a las 6 P. M., el distinguido facultativo señor Carlos A. Illanes B., dictará una conferencia para conmemorar el Centenario del natalicio de Pasteur.

Biógrafo. — Mañana Martes, a las 6.15, artístico estreno Goldwyn "Prisioneros del Amor". Magistral producción de lujo, maravilla de arte y emoción, hermosa novela que trata de almas femeninas, interpretada por Betty Compson.

En honor de los Delegados a la V Conferencia Pan Americana. — Verdadero entusiasmo se advierte en nuestros círculos sociales por asistir a la recepción que prepara el Club de Señoras en honor de los Delegados a la V Conferencia Pan Americana. Esta fiesta que por sus vastas propor de las más brillan porada; se efectua Jueves, a las 6 P. lones de la institu

FALLECIMIENTO.—

Ha fallecido en ñito Francisco S hijo del señor Jos B. y de la señora va.

IN-MEMORIAM.—

En el templo de Sangre", oficiará ro Francisco J. Va sa, en el primer a fallecimiento de ra Moyón v. de O

RESIDENCIA. —

Don Belisario B señora, han fijado s Avenida de La Rep

—Ha fijado su re Francisco 335, M. Sorley.

NO MAS
La persona más drá bonita al do la maravillos Rosas de Werck Reina de Hungría quido de Werck de Werck y los polvos de la Re gría de Werck.
Se venden en

¿Cuál es la F de MUEBLES de más ba
La Industrial, competencia, tanto bles como por sus de comprar, visite se convencerá.
SAN DIEGO

PIEL
Capas de Skun gris y nutr
SOMBREROS
Nuevos modelos
VESTIDOS
De última noveda
Precios razona
CASA YE
14 - ESTADO -
Nota.— Se confec jes tailleur sobre

CASA FIORENTINA
ROSAS 1069 :: :: :: Entre Puente y Bandera
:: Ofrece lindos modelos en sombreros ::
para señora, y adornos de última novedad
:: Gran variedad en Hormas de Paño ::
Se ruega visitar esta casa para imponerse de sus precios convencionales
16-A.

RESTAURANT SAVOY HOT
EL RENDEZ-VOUS SOCIAL
Días de moda:
Jueves: Te Danzant,
Sábado: Diner D
Servicio a la carta y Prix Fixe
ORQUESTA

JABON BORAXOL
EL MEJOR JABON DE TOCADOR
PRIMER PREMIO, EXPOSICION INDUSTRIAL

DEPORTES

FOOT-BALL

LA REUNION DE AYER EN LA CANCHA INDEPENDENCIA N.o 1

QUIMBO VENCE AL COMBINADO DE LA ASOCIACION SANTIAGO POR CUATRO TANTOS CONTRA CERO

el preliminar, el Gimnástico y el Fundición Libertad igualan posiciones a 4 puntos

te buena concurrencia se des- ló en la tarde de ayer, en la ha Independencia N.o 1, la reu- anunciada, en la que figuraba encuentro de fondo el match el combinado de la Asociación iago y el conjunto de Coquimbo ue nos visita.

hestro público, que se prepara- ara presenciar un lance de mé- se vió un tanto defraudado, cuanto el seleccionado de la iación no sólo tuvo que experi- tar la ausencia de su capitán motivos de salud, sino que sus bres, faltos en absoluto de en- amiento, fueron fácilmente go- ados por su contendor, desarro- dose un juego que careció en oluto de interés.

El preliminar

inició la reunión con el en- tro oficial de la Copa Repú- de la Asociación Santiago en- los primeros conjuntos del Gim- tico y Fundición Libertad.

ajo la dirección del presidente a Asociación de Arbitros, señor ar García, los cuadros hicieron juego movido y de eficiencia, lo quedó demostrado en el resul- , pues hubo empate a cuatro s.

El encuentro de fondo

oco antes de las 4.20 P. M. el ro señor Oscar García llamó a equipos del partido de fondo. hacerse presente el cuadro vi- te, fué saludado cariñosamente el público durante su desfile a la tribuna oficial.

s cuadros se presentaron así:

iago (blancos):

Gamboa
Ernst, Witcke
llano, Teuche (cap.), Ampuero
Palma, Andrade, Contreras
Sánchez

O

Arévalo
mpos (cap.), Silva, G. Araos
López, A. Vega, Lewellyn
Vega, Serrano
García
Coquimbo (listados):

sorteo reglamentario favoreció antiago, quien optó por jugar el sol a favor y el viento en ra.

balón fué puesto en movimien- or Silva, correspondiendo a Are- contrarrestar dos ataques suyos de los visitantes.

te esfuerzo luego es contesta- por los locales. Palma y Toro bezan un ataque, viéndose a ano salvar dos serias acome- s.

drado lanza a los 7 minutos el er tiro al arco de García, pe- n forma que el guardavallas lo ene sin dificultad.

s blancos han dominado algu- momentos, pero sus esfuerzos sido debidamente defendidos los contendores.

mejor movimiento de los lo- s fué la combinación iniciada Andrade, quien, al intervenir Vega, pone en juego a Sánchez, puntero, después de correrse po- pasos centró con precisión. rade, a tres metros del arco, re- ó con un cabezazo desviado.

continuación la lucha se equi- , sucediéndose un período de o movido en que ambos equi- combinan con precisión. Han transcurrido veinte minutos de juego cuando ya el equipo de Coquimbo entra a dominar resueltamente. Arévalo, Araos y Silva mantienen en continuo jaque a la zaga santiaguina. Estas arremetidas dan margen para que Ernst y Witcke luzcan sus buenas condiciones.

Se abre la cuenta

El empuje de los visitantes pronto da sus frutos, pues su línea de ataque, bien posesionada de su labor, burla a la defensa contraria. Silva, muy bien situado, remata la embestida mediante un fuerte arrastrado que Gamboa no alcanza a detener. Habían transcurrido 22 minutos.

Coquimbo se anota el segundo tanto

Apenas se había reiniciado el juego, los delanteros de Coquimbo se lanzan nuevamente al ataque, anulan a cuantos se presentan a su paso y arremeten al arquero con bríos incontenibles. Esta maniobra surte sus efectos, pues aunque Gamboa se defiende como puede no impide que Veas logre, mediante potente tiro, traspasar la valla.

El cuadro visitante domina sin contrapeso. En una acometida de Silva y Araos, Witcke comete una falta a pocos pasos del área de castigo. Serrano la sanciona mediante un tiro directo que sale por alto.

Santiago se desconcierta

Santiago juega completamente desconcertado, con sus líneas totalmente desarmonizadas. Ningún delantero demuestra comprender su puesto. Toro no se ve como puntero derecho y nunca está en su puestó. Contreras y Andrade, faltos de entrenamiento y sin empuje alguno; Sánchez no conoce tampoco las condiciones primordiales de un puntero, y Palma actúa en un puesto que no conoce.

Teuche, comprendiendo esta situación y a fin de salvar a su baluarte de una situación peor, se decide reemplazar a Palma en el puesto de inter derecho. La línea media queda entregada entonces a Palma, Arellano y Ampuero.

A pesar de todo la reacción no se ve llegar, y los santiaguinos son siempre ampliamente dominados.

Campos, Silva y Araos arrollan a los medio zagueros y dan un trabajo excepcional a los zagueros Ernst y Witck, que necesitan multiplicarse. Gamboa se ve obligado en dos oportunidades a dejarse caer al suelo, envolviéndose como ovillo al balón para salvar su ciudadela, rodeado de los ágiles de Coquimbo que luchan con él infructuosamente. El público ovaciona con entusiasmo al arquero santiaguino.

En esto llegó el término del primer período.

El segundo período

Se reinició el juego con una fugaz ofensiva de los blancos que produce dos corners consecutivos. Lanzados por Sánchez, no tienen consecuencias.

En seguida el juego decae, dominando una visible monotonía. La mayoría de los jugadores fallan en los tiros.

Momentos después, el cuadro visitante, aprovechándose del desconcierto que continúa dominando al cuadro local, hace lo que quiere. Ernst, Witcke y Teuche, son los únicos que obran a conciencia.

En estas condiciones, no es extraño que Coquimbo juegue a una puerta.

El tercer goal

A los 10 minutos, Palma trató de interponer un avance, pero lo hizo en mala forma. Esta situación la aprovechó de inmediato Veas, quien, sin enemigo, tomó la pelota y la lanzó con violencia a larga. La jugada fué tan rápida, que Gamboa fué impotente para detenerla, produciéndose en esta forma el tercer tanto a favor de los visitantes.

No entraremos a narrar las jugadas posteriores por cuanto nada hubo que merezca ser consignado. Sólo hubo aisladas oportunidades en que los hombres de la Asociación alcanzaron a situarse en el baluarte contrario, pero ni siquiera pudieron hacer emplearse al guardavallas García, que sólo en una oportunidad durante todo el partido, recibió la pelota de un contrario.

El público, quince minutos antes del término del partido, comenzó a abandonar el local.

El cuarto goal

Faltarían cuatro minutos para la finalización del match, cuando una paralogización de la defensa de los blancos, es aprovechada por Arévalo, quien desde 15 metros enfiló un vioeinto tiro que pegó en la parte inferior del palo trasversal del arco, introduciéndose en seguida en la red.

Llegó, pues, el término del lance con el siguiente score:

Coquimbo, 4 tantos.
Asociación Santiago, 0 tanto.

Comentarios

En nuestra edición del Lunes último, al formular nuestro comentario sobre la brega del Domingo 8, nos expresábamos en la siguiente forma "El equipo visitante ha progresado en forma muy visible. En efecto, en su presentación de ayer abandonó por completo su antiguo estilo de juego y la inteligencia ha pasado a suplir a la brusquedad. El natural cansancio de nuestros huéspedes después de un largo viaje, el desconocimiento de la cancha, la diferencia de clima, son factores que indiscutiblemente influyeron en el resultado de la contienda. El equipo, en conjunto, influyó más o menos favorablemente y estamos ciertos que en su presentación del próximo Domingo su juego será más eficiente".

En lo que se refiere a la actuación de ayer del conjunto de Coquimbo, con agrado dejaremos constancia que se ha cumplido nuestro vaticinio.

El cuadro, aunque en ningún caso está a la altura de los buenos equipos del continente, trabajó con todo entusiasmo y algunas de sus líneas lograron destacarse por momentos.

El guardavallas no tuvo oportunidad de intervenir.

El zaguero Serrano confirmó ampliamente su prestigio: fué indiscutiblemente el mejor hombre de la cancha. Vega cooperó con éxito a la defensa.

La línea media muy activa, aunque olvidó nuevamente una de sus funciones, la de alimentar a su quinteto ofensivo.

Los delanteros intervinieron esta vez con cierta armonía: Arévalo y Campos fueron sus puntos más descollantes.

El conjunto de Santiago no logró impresionar favorablemenete a nadie. El equipo actuó completamente desarticulado y su juego fué francamente malo. Parecían once hombres que jamás habían actuado juntos con anterioridad. Individualmente tampoco correspondieron a sus expectativas.

La mayoría de ellos demostraron estar faltos de entrenamiento.

El arquero Gamboa trabajó con todo tesón; los zagueros Ernst y Witcke— junto con Teuche— fueron los únicos que tuvieron oportunidad de lucirse y tuvieron sobre sí la labor más pesada del día, pues, más de 50 minutos de juego, se vieron continuamente asediados.

La línea media fué sencillamente desastrosa, por no decir que no existió. Los delanteros necesitaban retroceder para buscar el balón, ya que los hombres llamados a alimentarlos, desconocieron en absoluto su principal función. Creemos que Teuche no fué feliz al abandonar su puesto primitivo, ya que su ausencia como eje de la línea media hizo daño manifiesto al conjunto y obligó a la vez al jugador Arellano a abandonar su puesto para intervenir como centro medio zaguero, puesto que nunca había desempeñado con anterioridad.

De los delanteros, ya que así debemos llamarlos por la colocación que tuvieron en el campo de juegos, a excepción de Teucho que hizo todos los esfuerzos de que fué capaz, los demás no tuvieron papel. Toro no sabía si jugaba de puntero o de inter; Palma, en el tiempo que intervino de insider derecho demostró ser nulo, por cuanto jamás había jugado en ese puesto. ¡Y pensar que reemplazaba a Legarreta! Andrade y Contreras, faltos en absoluto de entrenamiento y de empuje, fueron sencillamente dominados en toda ocasión y por último Sánchez, muy débil para contiendas de esta índole, inseguro e inoportuno en sus centradas.

Este es el triste balance de la performance de ayer del cuadro de la Asociación Santiago.

Si no estuviéramos convencidos que la Asociación posee hombres indiscutiblemente mejores que muchos de los que actuaron ayer, tendríamos que consignar una profunda impresión de desaliento sobre el futuro del foot-ball metropolitano. Sólo esperamos que para lo sucesivo, el Directorio de la colectividad adopte medidas a fin de que no se exponga a un fracaso como el de ayer y proceda con más acierto cuando se trate de llevar al terreno deportivo la defensa de su scolores.

Que la derrota de ayer le sirva de experiencia.

El triunfo de Coquimbo fué, en resumen, merecido, dejando en esta capital la impresión de que sus hombres sin meritorios, capaces de hacer una lucida presentación ante cualquier conjunto del país.

COMPETENCIA OFICIAL EN LA LIGA NACIONAL

ER SE DESARROLLAN LAS PARTIDAS DE CALENDARIO CON TODO ENTUSIASMO

Los resultados

n el campo de juegos del Bad- ton, ante numeroso público, se ficaron ayer los encuentros de nera serie de la prestigiosa Liga onal.

ian N. Frias (4) v. Unión Camilo Henríquez

ajo la dirección del referee ofi- señor Humberto Peña, jugaron conjuntos de los clubs arriba brados, trabajando todos con gular acierto y entusiasmo, no ndose superioridad manifiesta alguno de los elencos.

final sorprendió a los conten- es con el siguiente score:

uan N. Frías: 1 goal.
nión Camilo Henríquez: 0 goal.

lberto Mackenna (1) v. Aviador (0)

n bonito encuentro fué éste, en ue se vieron jugadas de gran efi- cia por ambos lados.

l cuadro policial tuvo una actua- a descollante en su primera pre- tación, pues logró vencer estre- mente a su contendor por el o mínimo.

irigió el match el señor Manuel rtínez, con toda corrección.

Liga Infantil de Foot-ball

l Directorio y Consejo de esta a se reunirán hoy, a las 8.30 M., en Huérfanos 1062, tercer . En esta sesión se fijarán las uientes partidas para el próximo mingo:

rimera División A: Capitán Scott con Escuela de Artes 1.o
rimera División B: Banco Alen con Caupolicán.
egunda División: Capitán Scott con Escuela de Artes 2.o
ercera División: Wanderer 3.o Independencia 3.o; Santiago 3.o Nottingham 3.o

e ruega la asistencia de los de- ados del Escuela de Artes, Maes- nza, Caupolicán y Banco Alemán.

—Los jugadores del Wanderer y pitán Scott, señores Francisco rdones y Víctor Ramírez, respec- amente están citados a la sesión esta noche; igualmente los seño- Aguilar y Cifuentes, del Libertad r.

En la cancha O'Higgins

En este campo de juego de la Liga se desarrollaron algunos de los encuentros de las divisiones inferiores, ante numerosa concurrencia.

En la mañana se efectuó el match entre los segundos cuadros del Independencia y Mandujano Tobar, por la segunda serie.

En la mañana se efectuó el match entre los segundos cuadros del Independencia y Mandujano Tobar por la segunda serie.

Tras ruda lucha el resultado no favoreció a los contendores, pues terminaron en empate a un goal.

VIAJANTE II (4) v. PENSYLVANIA II (1)—Esta brega no tuvo características que se esperaban, debido a que uno de los contendores no se presentó completo. El resultado favoreció al Viajante por el score anotado más arriba.

VIAJANTE 1.o (2) v. PENSYLVANIA 1.o (0).—De gran movilidad resultó este encuentro en que los componentes trabajaron con gran ahinco para obtener el triunfo.

Los honores de la jornada los obtuvo el Viajante por dos tantos a cero.

Audax Club Sporting Italiano

El próximo Domingo se medirá el primer cuadro, con el de igual clase del Santiago F. C., en honor de las delegaciones a la V Conferencia Panamericana, en competencia por un valioso trofeo.

Se nos encarga citar a los jugadores del Audax para el Jueves próximo, a las 4 P. M., en la cancha del Magallanes F. C., Independencia N.o 1451, a fin de clasificar el equipo.

ASOCIACION DE REFEREES DE CHILE (Sección Santiago).—Cita al Directorio para hoy en "El Mercurio", a las 8 y 9 P. M., en 2.a y 3.a citación.

ATLETISMO

ASOCIACION DE DEPORTES ATLETICOS DE CHILE. — El Consejo de esta colectividad se reune hoy, a las 9.30 P. M., en su secretaría, para ocuparse en la orden del día en la discusión del proyecto de reforma de los reglamentos.

GIMNASIA

Instituto Superior de Educación Física

CURSO NOCTURNO GRATUITO DE GIMNASIA

Tenemos conocimiento que en el Instituto de Educación Física, Morandé 750, desde la presente semana funcionará un curso gratuito de gimnasia los días Lunes, Miércoles y Viernes, de 9.15 a 10.30 P. M.

Este curso está destinado a los obreros, empleados y deportistas que se interesen por la práctica de la gimnasia científica.

La matrícula será limitada y estará abierta los días y horas indicados.

Los delegados ante la Asociación de Chile se reunen hoy

Los delegados de las diferentes Ligas del país, que el Directorio de la Asociación de Foot-ball de Chile borró de sus registros, se reunirán hoy, a las 6.30 P. M. en la Casa de los Deportistas, Huérfanos 1062, para oir el informe de la comisión especial nombrada en la asamblea reunida últimamente.

Se no spide rogar enrarecidamente la asistencia y puntualidad en la hora.

Cigarrillos
BRISTOL
HABANOS AROMATICOS
$ 1.- cajetilla

LA LIGA INFANTIL DIO TERMINO AYER AL CAMPEONATO DE APERTURA

OCUPO EL PRIMER LUGAR EL CAPITAN SCOTT, SEGUIDO DEL WANDERER

En la mañana de ayer se dió término al campeonato de apertura de la Liga Infantil en la cancha del Santiago F. C., en competencia por un valioso trofeo de bronce donado por el señor Roberto Sánchez.

El entusiasmo que había por presenciar los diferentes encuentros se vió justificado por la gran asistencia de público.

Independencia v. Wanderers

Se dió principio al programa con este encuentro, en cuyos conjuntos militan jugadores de sobresaliente actuación. Actuó de referee el señor Vera.

Durante el desarrollo de la brega todos trabajaron con gran entusiasmo, logrando el triunfo el Wanderer por un tanto a cero, durante el tiempo reglamentario.

Capitán Scott v. Teniente Godoy

A continuación se presentaron estos cuadros, los que, dirigidos por el Arbitro señor Luis Roatti hicieron un juego que logró entusiasmar a la concurrencia.

El triunfo se lo adjudicó el Capitán Scott por el mínimo score.

Wanderers v. Defensores de Chile

El Defensores, que por primera vez se presentaba a competir en la Liga Infantil, dejó de manifiesto que es homogéneo y disciplinado y puede colocarse en los primeros puestos de preferencia en la serie en que milita.

El juego tuvo características de gran movilidad y equilibrio, venciendo finalmente el Wanderer por un goal a cero.

Wanderer v. Capitán Scott

Se dió término al campeonato entre estos conjuntos que se habían clasificado para la final.

Después de un largo descanso los cuadros tomaron su respectiva colocación, siendo dirigida la brega, a pedido de los capitanes, por el señor Roatti.

Con grandes bríos se inició el juego, trabajando ambas líneas y defensas con mucho entusiasmo, viéndose visitadas las vallas continuamente, sin que hubiera apertura del score.

Durante el tiempo reglamentario y dos tiempos complementarios los cuadros no pudieron aventajarse.

A poco de iniciarse el siguiente tiempo de 10 minutos, el Capitán Scott logró el goal del triunfo, mediante una buena combinación y que Guillermo Ulloa remató oportunamente con tiro cruzado.

Con este resultado, el Capitán Scott obtiene el trofeo Sánchez y el Wanderer los once diplomas de honor. El trofeo será entregado al vencedor en la sesión de hoy de la Liga.

VACAS DE LECHERIA

Raza LINCOLN RED SHORTORN

paridas de ternero chico, dando 10 y 12 litros de leche al día; y

VACAS PREÑADAS, de igual raza, próximas a parir, cubiertas por toro fino, pertenecientes al CRIADERO CALLEJONES (Graneros), de don Eduardo Irarrázaval; y

VAQUILLAS HOLANDESAS cubiertas por toros finos del CRIADERO PROSPERIDAD, de los señores Letelier Picart Hnos. (Talca), se rematarán en la

FERIA "EL TATTERSALL"

HOY LUNES 16 DE ABRIL

EL GERENTE.

14-A

CICLISMO

LA GRAN PRUEBA DE LARGO ALIENTO DE AYER

EL EQUIPO RICARDO BERMEJO-NORBERTO MORALES, DEL ARCO IRIS, OBTIENEN EL PUESTO DE HONOR EN LAS 5 HORAS

Los vencedores baten el récord establecido en nueve kilómetros

Con extraordinaria concurrencia se verificó ayer el torneo organizado por la Unión C[illegible]sta de Chile, institución que inicia con la prueba de las "5 horas", su temporada de invierno. Estos torneos tienen por objeto incrementar los fondos pro-Velódromo.

También dejamos constancia, con vivo agrado, que la dirigente del ciclismo, ha realizado uno de los puntos contemplados en el programa de trabajos del actual Presidente, como es, eliminar los premios valiosos y sustituirlos por la sencilla medalla de cobre que se ha ordenado confeccionar.

EQUIPO BERMEJO-MORALES, DEL ARCO IRIS, VENCEDORES DE LA CONTIENDA DE AYER

A las 12,45 se dió la orden de largar, poniéndose en movimiento trece competidores en conformidad a la nómina de inscritos que indicamos en nuestra edición de ayer.

Punteó con un violento tren Videla, seguido de Brito y Morales.

La prueba estaba dividida en diez llegadas parciales cada media hora, y la característica de su desarrollo fué un tren parejo y sostenido, manteniendo en expectación al público todos los concurrentes, que pugnaban por sobresalir.

Sin duda alguna, los héroes de la prueba fueron los aventajados campeones Ricardo Bermejo, quien venció en forma holgada a sus competidores, adjudicándose nueve llegadas y colocándose segundo en la otra; Morales, muy eficaz y tesonero y digno acompañante de su contendor.

Merecen especial mención los equipos Videla-Saavedra, del Centenario, y Brito-Araya, del Cóndor, quienes hicieron todo el [illegible] de la carrera.

Motivo de vivas manifestaciones de aplausos, fué la performance de los ganadores que batieron en 9 k. el record que detentaban los hermanos Benítez, de Valparaíso, de 154,666 kilómetros.

Abandonaron la prueba durante su desarrollo los siguientes competidores:

Equipo Billumilla-Banda, del Royal a las 2 P. M., habiendo perdido ya tres vueltas y en circunstancias que un espectador imprudente se introdujo en la pista y derribó a Billumilla.

Equipo García Hnos., del Chacabuco, a las 2.10 P. M., cuando ya era imposible que uno de los componentes del equipo pudiera soportar el rigor de la prueba por no estar en condiciones de salud.

Equipo Aguiardi-Gherardelli, del Italiano, a las 3.15 P. M., por no ser corredores capaces de soportar una contienda de esta índole.

Equipo Morales-Acevedo, del Royal, a las 3.40 P. M., tebido a una caída de Montes, después de perder dos vueltas.

Equipo Mantelli-Gherardelli, a las 4 P. M., por indisposición del primero.

Estos retiros nos vienen a demostrar que la dirigente debe impedir que corredores sin condiciones necesarias participen en pruebas de largo aliento.

El cómputo general de puntos fué el siguiente:

1.o Ricardo Bermejo-Morales, Arco Iris, 51 8|10.
2.o J. Videla-A. Saavedra, Centenario, 29.
3.o C. Brito-M. Araya, Cóndor, 25 2|10.
4.o Rocuant-Fuenzalida, Chile, 24 4|10.
4.o Díaz-Paredes, Centenario, 24 4|10.
6.o Coll-Maizá, Ibérico, 19 8|10.
7.o Pau Hnos, Internacional, 16 7|10.

Damos a continuación un cuadro estadístico con los resultados parciales de la prueba:

HORAS	Vueltas	Kilometraje	Ganador
12.45 P. M. a 1.15	53	17.666	Bermejo
1.15 P. M. a 1.45	52	17.333	Pau
1.45 P. M. a 2.15	51	17.000	Bermejo
2.15 P. M. a 2.45	49	16.333	Bermejo
2.45 P. M. a 3.15	52	17.333	Bermejo
3.15 P. M. a 3.45	49	16.333	Bermejo
3.45 P. M. a 4.15	48	16.000	Bermejo
4.15 P. M. a 4.45	47	15.666	Bermejo
4.45 P. M. a 5.15	45	15.000	Bermejo
5.15 P. M. a 5.45	45	15.000	Bermejo
TOTALES	491	163.664	

ATLETISMO

LA APERTURA DE LA TEMPORADA DE ATLETISMO

EL TORNEO DE NOVICIOS DE LA ASOCIACION SANTIAGO SE VERIFICO AYER CON TODO EXITO

Los Clubs "El Globo" y "Santiago Atlético", obtienen, en empate, el puesto de honor

Los puestos siguientes corresponden al Turnverein y al Badminton

Amplios detalles y comentarios de la importante reunión

Ante un público numeroso se desarolló durante el día de ayer, en los Campos de Sports de Ñuñoa, el torneo inaugural de la Asociación Atlética de Santiago, destinado a los atletas novicios.

La presentación tuvo dos características sobresalientes, que con agrado consignamos: el buen número de competidores que intervino en cada una de las pruebas de que constaba el programa y el orden que en todo momento presidió la reunión.

Con satisfacción dejamos constancia, al mismo tiempo, que el concurso de ayer ha servido para sintetizar el resurgimiento que esta importante actividad ha obtenido este año después del decaimieno que se notó el pasado.

Por otra parte, también es digno de mención la labor desarrollada por los jóvenes competidores.

Las performances producidas, en general, son bastante halagadoras, destacándose algunos atletas que constituyen toda una esperanza. Entre éstos haremos mención del señor Francisco Primard, del Santiago Atlético, que obtuvo tres laboriosas victorias; Otto Riedel, del Turverein y Juan Moraga, del Centro Sportivo El Globo, que alcanzaron dos victorias cada uno; y el representante del Badminton señor S. Cabello, que hizo una lucida performance en el salto alto con impulso.

La temporada oficial se ha iniciado, pues, bajo muy buenos auspicios, dejando una optimista impresión en el ánimo de los dirigentes del atletismo y aficionados en general.

No terminaremos este breve comentario sin felicitar a los Clubs El Globo y Santiago Atlético, dos de los decanos del atletismo chileno, que obtuvieron, en empate, el puesto de honor y al Turverein y al Badminton que se anotaron los puestos siguientes, en el orden indicado.

Finalmente, hacemos extensivos nuestros parabienes a la Asociación Atlética de Santiago, por el brillante éxito del torneo de ayer.

Damos a continuación un sucinto detalle del desarrollo de las diferentes pruebas:

En la mañana

Se inició el día deportivo con la prueba de 100 metros que hubo de ser dividida en 5 series debido al gran número de inscritos.

Obtuvieron los puestos de honor en las diferentes series, los señores F. Primard, J. Uranga, A. Rivera, O. Riedel y P. Oyarzún, respectivamente.

Se realizó a continuación la competencia del lanzamiento de la bala. De los 18 inscritos, 14 hicieron acto de presencia.

Después de una lucha emocionante, quedaron clasificados en el puesto de honor, los atletas, Pedro Acevedo del Green Cross, Celestino Fruttero, del Audax Italiano y Otto Ried del Turverein.

Algunos clubs presentaron reclamo por estimar que el señor Acevedo había participado el año último en un campeonato oficial en defensa de los colores del Caupolicán Atlético.

La carrera de 1.500 metros, logró reunir a 22 competidores.

Dada la señal de movimiento, se destacó inmediatamente en el puesto de honor el joven atleta del Centro Spoctivo El Globo, Juan Uranga, quien, distanciándose paulatinamente de sus compañeros, llegó al disco venciendo el gran estilo seguido de L. Lastra, compañero de club. Tercero, en empate, R. Rojas del Atlético Escuela de Medicina y H. Venegas del Atlántida.

La carrera de 200 metros fué dividida en 4 series. F. Primard, J. Uranga, A. Villarroel y J. Droully, los cuatro del Santiago Atlético, vencieron en las respectivas series.

La final de esta competencia se llevó a efecto en la tarde.

En el lanzamiento del disco, los colores del Club Escuela Normal obtuvieron los dos puestos de preferencia, por intermedio de los atletas U. Pérez y J. Morales, respectivamente. El tercer puesto correspondió a O. Riedel del Turverein.

En los 800 metros, 10 competidores se presentaron a dirimir supremacías.

Luis Lastra, del Centro Sportivo, El Globo, venció en forma muy holgada a su compañero de Club A. López, finalizando 3.o T. Arellano del Atlético Escuela Normal.

Se puso término a la mañana, con las dos series de los 200 metros con vallas, en las cuales F. Primard, del J. Droully, ambos del Santiago Atlético, alcanzaron los puestos de avanzada.

EDUARDO GONZALEZ
Entusiasta secretario del Club Atlético El Globo

En la tarde

El lanzamiento del dardo es una prueba que siempre logra agradar al público. En efecto, el clásico estilo de los competidos mereció ayer especiales aplausos.

M. Flores, del Auda Italiano; M. Miranda, del Atlético; E. Normal y O. Ried. del Turverein, se clasificaron en el orden indicado, alcanzando el primero una distancia de 41,4 metros.

En la final de los 200 metros con vallas, F. Primard del Santiago, en el mejor de los estilos, obtuvo los honores del triunfo, seguido por su compañero de Club J. Droully. El tercer puesto fué conquistado por L. Bustamante del Green Cross.

En la carrera de 400 metros, A. Villarroel, del Santiago, después de una reñida lucha con L. Lastra de El Globo, alcanza el primer puesto.

En tercer término se clasificó A. López de El Globo.

En el salto largo con impulso Otto Riedel, uno de los novicios de verdadero porvenir ocupó el primer puesto. Los puestos siguientes correspondieron a A. Rivera del Badminton y L. Bustamante del Green Cross.

En la prueba de fondo, 5.000 metros, Juan Moraga se encarga de obtener el segundo triunfo del día, venciendo por 150 metros a J. Gutiérrez del Chile Atlético; Tercero finalizó J. Casanova de El Globo y 4.o J. Infante del Atlántico. Hay reclamo pendiente contra Gutiérrez por estar castigado.

Acto continuo se llevó a efecto la semi-final de los 100 metros, quedando para la etapa definitiva los atletas F. Primard, P. Oyarzún, O. Riedel y N. Cabello.

En el salto con garrocha, Otto Riedel obtiene igualmente el 2.o triunfo de la tarde, salvando 2.39 metros de altura. Segundo, L. Barros del Leucotón, y 3.o H. Caberlotti, del Audax Italiano.

La final de los 200 metros fué cubierta en 24" 1|10. El orden de llegada fué: 1.o F. Primard otra de las grandes figuras del día de ayer; 2.o P. Contreras; 3.o A. Villarroel; los tres del Santiago; y 4.o U. Anglada, del Audax.

Se presentó un reclamo contra P. Contreras por haber participado el año último en la serie B.

Finalizó la interesante tarde deportiva con la final de los 100 metros. F. Primard, el hombre del día, obtiene su tercer triunfo. 2.o P. Riedel, del Turverein. Riedel, del Turvereing.

Tiempo: 11" 3|5.

Resultados generales

Consignamos los resultados generales del torneo:

Lanzamiento de la bala.—1.o Pedro Acevedo, Green Cross; 2.o C. Fruttero, Audax Italiano; 3.o O. Riedel, Turverein; 4.o P. Llanos, Badminton.

Distancia: 10.37 metros.

1,500 metros.—1.o Juan Moraga, El Globo; 2.o L. Lastra, El Globo; 3.o Empate entre R. Rojas, Escuela Medicina y H. Venegas, del Atlántida.

Tiempo: 4'40" 4|5.

Salto alto con impulso.—1.o S. Cabello, Badminton; 2.o J. Silva, Badminton; 3.o O. Riedel, Turverein.

Altura: 1,66 1|2 metros.

Lanzamiento del disco.—1.o U. Pérez, Escuela Normal; 2.o J. Morales, Escuela Normal; 3.o O. Riedel, Turverein.

Distancia: 23,83 metros.

800 metros.—1.o L. Lastra, El Globo; 2.o A. López, El Globo; 3.o E. Arellano, Escuela Normal.

Tiempo: 2'19" 5|10.

Lanzamiento del dardo.—1.o M. Flores, Audax Italiano; 2.o M. Miranda, Escuela Normal; 3.o O. Riedel, Turverein.

Distancia: 41.47 metros.

200 metros vallas.—1.o F. Primard, Santiago Atlético; 2.o J. Droully, Santiago Atlético; 3.o L. Bustamante, Green Cross.

Tiempo: 29" 1|5.

400 metros.—1.o A. Villarroel, Santiago Atlético; 2.o L. Lastra, El Globo; 3.o A. López, El Globo.

Tiempo: 57" 1|5.

Salto largo con impulso.—1.o O. Riedel, Turverein; 2.o A. Rivera, Badminton; 3.o L. Bustamante, Green Cross.

Distancia: 6.25 metros.

5,000 metros.—1.o J. Moraga, El Globo; 2.o J. Gutiérrez, Chile Atlético; 3.o J. Casanova, El Globo; 4.o J. Infante, Atlántida.

Tiempo: 17'20" 5|10.

Salto de la garrocha.—1.o O. Riedel, Turverein; 2.o L. Barros, Leucotón; 3.o H. Carnelutti, Audax Italiano.

Altura: 2.89 metros.

200 metros planos.—1.o F. Primard, Santiago Atlético; 2.o P. Contreras, Santiago Atlético; 3.o A. Villarroel, Santiago Atlético; 4.o U. Anglada, Audax Italiano.

Tiempo: 24" 1|10.

100 metros.—1.o F. Primard, Santiago Atlético, 2.o P. Oyarzún, Santiago Badminton; 3.o O. Riedel, Turverein.

Tiempo: 11" 3|5.

Cómputo oficial

Los clubs inscriptos se clasificaron en la jornada de ayer en el siguiente orden:

	Puntos
El Globo	17
Santiago Atlético	17
Turverein	11
Santiago Badminton	8
Escuela Normal	8
Audax Italiano	6
Green Cross	5
Chile Atlético	3
Leucotón	2
Escuela de Medicina	1½
Atlántida	1½

ARTICULO DE MENAJ
Casa Fauré
Cocinas
Carmen 315
Teléfono 879

INFORMACIONES CAB

DE NUESTROS CORRESPONSALES ESPECIALES, VIAS EASTERN Y ALL AMERICA CABLES, INC., Y DE "THE

ES POSIBLE QUE Mr. BONAR LAW ABANDONE MUY PRONTO EL GOBIERNO

La guerra de carbón

Así califica Hugo Stinnes la lucha en el Ruhr. —El Gobierno comparte sus ideas. — Próximas declaraciones de Herr Cuno a la prensa americana.

BERLIN, 15.—"Esta es una guerra de carbón", ha declarado Hugo Stinnes al referirse a la batalla económica emprendida en el Ruhr, agregando luego: "Creemos que Francia necesita mucho, y mucho más que nosotros, poner término a esa guerra". Según opinión de Stinnes, las grandes empresas alemanas tienen la intención de proseguir la lucha en la misma forma que actualmente, y previó que el "Comité des Forges", eventualmente, se verá obligado a entrar en acción para poner fin a la ocupación del Ruhr y obtener así carbón alemán, que es para la industria siderúrgica francesa, de importancia vital.

El Gobierno comparte la idea de Stinnes de no ceder y Herr Cuno tiene la intención de recibir en breve a los representantes de la prensa americana para exponerles la posición del Gobierno.

El corresponsal que suscribe está en situación de adelantar lo siguiente, acerca de lo que se les dirá:

Primero: Alemania ha ofrecido a Francia, de buena fe, seguridades por medio del pacto del Rhin, contra la guerra.

Segundo: en el mes de Enero, Alemania presentó a la Entente proposiciones escritas, sobre reparaciones, por un total de 30 mil millones de marcos oro, proposiciones que contaban con la solemne promesa de apoyo de los grandes industriales, los que ofrecían no solamente obtener que el Reichstag ratificara el pacto contra la guerra sino también la hipoteca de las garantías necesarias a los empréstitos destinados a cubrir esos treinta mil millones.

Tercero: Alemania ofreció la constitución de una Comisión Internacional, semejante a la insinuada por Mr. Hughes, para determinar las obligaciones de Alemania.

Cuarto: Herr Cuno no sabe realmente lo que Francia desea, después de haber rechazado las anteriores proposiciones, pues cree que puede rechazar cualquiera otra.

Herr Cuno ha declarado en repetidas ocasiones que no firmará lo que no se puede cumplir, pues es demasiado lo que ya causa daños a Alemania, en el exterior.

CARL D. CROAT.—(U. P.)

Hoy hablará Herr Rosenberg en el Reichstag

BERLIN, 15.—El Ministro de Relaciones Exteriores Herr Rosenberg hablará mañana en el Reischtag. Ratificará la buena voluntad de Alemania para aceptar un arreglo mediante una cifra de reparaciones fijadas por una comisión internacional.—(U. P.)

LAS APLICACIONES DE LAS DECISIONES FRANCO-BELGA

PARIS, 15.—M. Ives Le Tracquer, Ministro de Obras Públicas, M. De Lasteyrie, Ministro de Hacienda y M. André Maginot, Ministro de Guerra, se han dirigido a la zona ocupada del Rhur, con el objeto de estudiar en el terreno las decisiones tomadas en la Conferencia franco-belga. — (U. P.)

UN PLAN DE REPARACIONES QUE SERA PRESENTADO EN BRUSELAS

PARIS 15. — "Le Petit Journal", dice que M. Barthou, M. Delacroix y los expertos, trazaron un plan general sobre solución de las reparaciones, asegurándose que esta cuestión se basará en el plan del mes de Mayo de 1921, salvaguardándose la prioridad de los pagos a Bélgica. Este plan será discutido en Bruselas, para Mayo próximo. — (U. P.)

ASCENSORES ELECTRICOS SUIZOS
"CHINDLER"
Lo más perfecto, seguro y económico. Pidan presupuestos a sus representantes.
OFICINA LUIS HARNECKER
BANDERA 73. 2.o PISO—CASILLA 2786—TELEFONO 26

Pastilas de
MENTHOL Y EUCALIPTUS
Lo mejor en su género.
LABORATORIO CHILE — SANTIAGO

$ 650.00 m|c.
Por esta módica suma podrá adquirir durante un tiempo determinado una máquina de escribir de la acreditada marca
REMINGTON 10-A
Dotada de arranque automático y de todos los perfeccionamientos modernos. Tiene carro de 10 pulgadas y es el tipo ideal para correspondencia.
Apresúrese Ud., pues el número de máquinas es ya muy limitado.
DEPARTAMENTO REMINGTON DE
Morrison & Co.
AHUMADA 65-77 – SANTIAGO

Gran Rodeo a la Chilena
EN HONOR DE LOS DELEGADOS A LA V CONFERENCIA PANAMERICANA.
Hoy Lunes 16 a las 2 P. M., en Parque Cousiño
ULTIMO DIA DEL GRAN TORNEO
NUEVOS E INTERESANTES CONCURSOS CON VALIOSOS PREMIOS. COMPETIRAN LOS JINETES QUE MAS SE HAN DESTACADO EN ESTE TORNEO.
Gran Rebaja en los Precios de hoy
PALCOS CON 6 ENTRADAS .. .. $ 40.00
PALCOS CON 4 ENTRADAS .. .. $ 30.00
TRIBUNAS ESPECIALES .. .. $ 10.00
TRIBUNAS DE PRIMERA CLASE .. .. $ 5.00
GALERIA .. .. $ 2.00
LAS LOCALIDADES SE EXPENDEN: PASTELERIA OLIMPIA, PASTELERIA PALET.

DISCURSO DE M. POINCARE EN DUNKERQUE

Francia no abandonará las garantías que tiene ahora por meras promesas. — Lo que habría sucedido si se hubiera concedido a Alemania una moratoria sin garantías

DUNKERQUE, 15.— M. Poincaré en un discurso pronunciado en presencia del mariscal Foch y de M. Loncheur, con motivo de la inauguración del monumento erigido a la memoria de los caídos en la guerra, comparó la antigua actitud de Inglaterra, respecto de Dunkerque, con la actual actitud de Francia en el Ruhr.

"Cuando Inglaterra vió o creyó en la existencia de un peligro militar o marítimo cerca de sus fronteras—dijo—no vaciló en adoptar, por largo tiempo, las medidas que consideró necesarias a la salvaguardia de su seguridad nacional. Después de una guerra en que peleamos los unos al lado de los otros, en defensa de nuestros respectivos derechos, creando entre nosotros intereses comunes e indisolubles, ¿puede Inglaterra asombrarse de que intentemos proteger nuestras fronteras de una nueva violación y precavernos contra una nación cuyo imperialismo parece incurable, impidiéndole reanudar, hipócritamente, sus preparativos de invasión?"

El premier reiteró, a continuación, que las garantías de paz con que contaba Francia eran incompletas, precarias y provisorias y, a continuación, haciendo referencia al proyectado pacto defensivo anglo-franco-americano, agregó: "Otros nos hicieron promesas y después se negaron a cumplirlas; entonces, ¿cómo no se nos puede reconocer el derecho de tratar de fortificarnos contra peligros tan graves como aquellos de que Inglaterra se creía antiguamente amenazada?

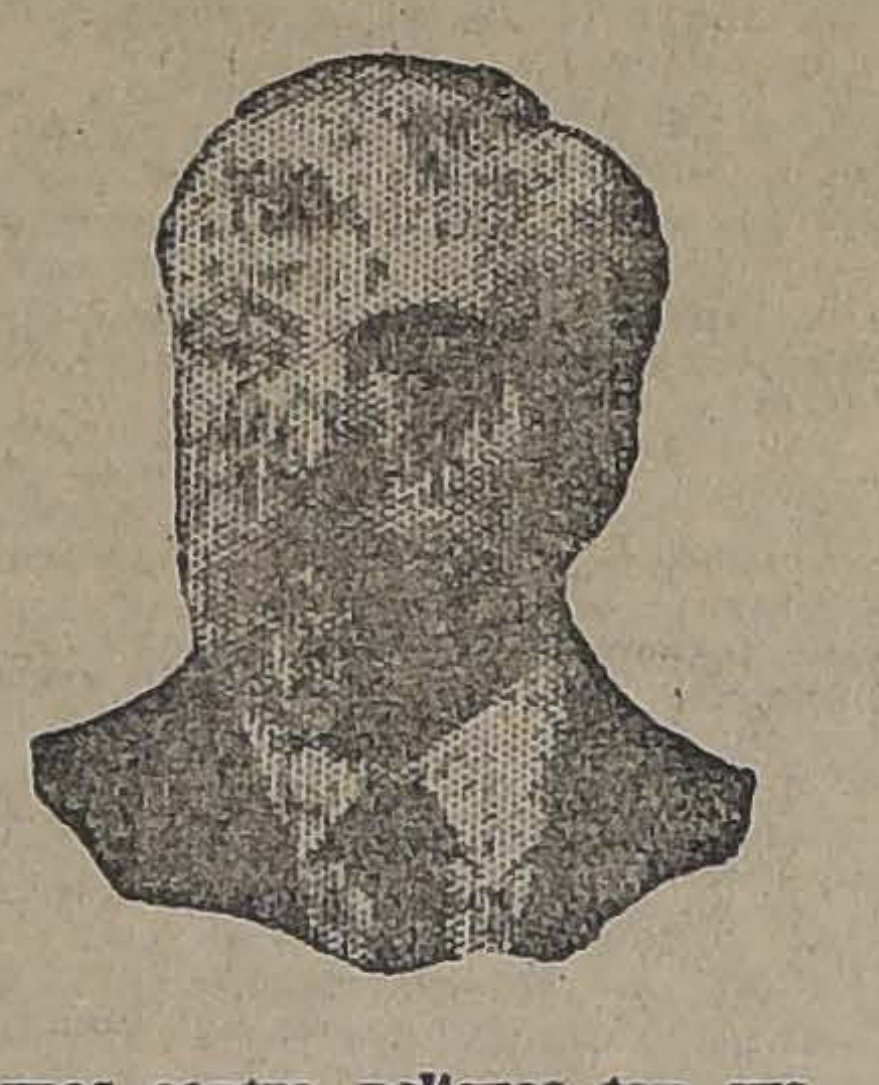

Reiteró después que Francia no podía renunciar a las reparaciones ni aceptar que fueran reducidas. En seguida, agregó que el avance en el Ruhr estaba autorizado por el Tratado de Versalles y declaró que la experiencia del Ruhr había demostrado que Alemania puede hacer las entregas de carbón adeudadas, que puede pagar moneda extranjera y que no ha desorganizado sus fuerzas militares.

"Si le hubiéramos concedido una moratoria de dos años, sin garantías, al llegar la fecha del vencimiento Alemania se habría negado a pagar y nos habría desafiado. Tenemos actualmente en nuestro poder garantías efectivas y no las cederemos por meras promesas; no nos retiraremos sino a medida de los pagos que se nos haga.

"Aquellos de nuestros amigos británicos o norteamericanos que no han considerado oportuno nuestro avance en el Ruhr no pueden ahora reconocer la legitimidad de nuestras reivindicaciones."

Reafirmó que no se deseaba extrangular a Alemania y que Francia no tenía intenciones de anexar territorio alguno, y agregó que las críticas no serán trabas al desarrollo progresivo e instantente del programa franco-belga determinado en la última Conferencia y terminó diciendo que no dudaba del éxito final.—(U. P.).

VAN DYCK
Special Cigarettes
Lo mejor que se fuma á 40 ctvos.
CIA. INGLESA DE TABACOS

Las consecuencias del Congreso de Turín

Los fascistas casi acusan al Vaticano de ingratitud. — Se despierta el espíritu combativo de las "camisas negras". — La marcha sobre Roma ha sido solamente el principio de la revolución fascista. — En vista de una crisis ministerial que, a juicio de Bianchi, sería solucionada en una hora.

ROMA, 15. — "Il Osservatore Romano" dice que la aprobación oficial de las decisiones del Congreso de Turín, ha causado mayor malestar entre los fascistas que casi acusan al Vaticano de ingratitud, diciendo que fué el fascismo que volvió a colocar el crucifijo en las escuelas, terminando con el anti-clericalismo y dado al Vaticano numerosas pruebas de buena voluntad.

Esta decisión ha causado también el despertar del adormecido espíritu combativo de los fascistas, del que se notan ya algunas demostraciones particulares, como ser, la revista de las "camisas negras" en Milán. Mussolini visitó a los oficiales fascistas y les dijo: "Sed mi intérprete ante las "camisas negras" de vuestra legión, para manifestarles mi reconocimiento y simpatía y mantenedles en completa eficiencia y material, listos para responder al llamado que, de un momento a otro puedo dirigirles, para continuar inexorablemente la revolución fascista".

Bianchi, a quien se preguntó cómo quedaría la situación después del Congreso de Turín, dijo que la marcha sobre Roma había sido solamente el comienzo de la revolución fascista, que debe ser completada. "Lo que no hicimos entonces — agregó— no vacilaremos en hacerlo ahora, no por el placer de permanecer el poder, sino porque un movimiento victorioso en contra del fascismo hundiría al país en el caos y en la ruina. Solamente otro partido extremista anti-parlamentario podría suceder al fascismo: el comunista. La reforma electoral debe ser realizada, aún cuando sea mediante un decreto real. Si los ministros populistas renuncian, la crisis será solucionada en una hora y cualquier complot parlamentario de insurrección será seguido por la disolución de la Cámara".

En los círculos políticos se cree que la actitud del Vaticano, favorable a los populistas, causará inevitablemente un cambio en los planes originales de Mussolini, prediciéndose que hallará una fórmula que permita a los ministros populistas permanecer en el Gabinete.. — Camilo Cianfarra.—(U. P.)

GRAN BRETAÑA

La sesión de hoy en el Parlamento

LONDRES 16. — La sesión de mañana del Parlamento británico será memorable por cuanto en ella Mr. Baldwin revelará la suerte del bolsillo de los ingleses, que ha sufrido numerosos ataques que lo han dejado escuálidos.

Se espera que en el anuncio del presupuesto se propondrá algunas reducciones a los impuestos. — (U. P.)

Se acerca la hora del retiro de Mr. Bonar Law

LONDRES, 15. — El redactor político de "The Observer" declara en forma definitiva que Mr. Bonar Law se retirará en una época "no distante" y agrega que, a no ser por las derrotas sufridas por el Gobierno en las recientes elecciones y en la Cámara de los Comunes, es posible que se hubiera retirado ya; pero no quiere abandonar la nave del Gobierno en el momento en que comienza a hacer agua.

El redactor recuerda que, cuando Mr. Bonar Law aceptó el cargo de premier anunció que su salud no le permitiría permanecer mucho tiempo en el puesto. Además declara que Mr. Bonar Law cree que la única posibilidad, para los unionistas de mantenerse en el poder es formar un fuerte Gabinete en el que Chamberlain sea el primer Ministro, con otros miembros igualmente unionistas; pero, en algunas esferas, se insiste en que el sucesor del actual premier será M. Balswin.—(U. P.)

Las dificultades suscitadas por la concesión Chester

LONDRES, 15.—Una nueva polémica internacional referente al Oriente, cuyo centro sería el deseo de obtener las riquezas de Turquía, amenaza envolver ahora a los Estados Unidos, y adquiere cada vez mayores posibilidades en las capitales europeas, como resultado de la concesión otorgada por el Gobierno turco a la "Ottoman American Development Company", conocida con el nombre de proyecto Chester.

Parece ya segura una encarnizada lucha motivada por las protestas de Francia y de Rusia, mientras que Gran Bretaña estudia la conveniencia de adoptar una actitud parecida, ya que los términos de la concesión, en la forma en que han sido esbozados en una información suministrada a la United Press por Clayton Kennedy, agente en Oriente de "The Ottoman Company" aumenta las probabilidades de un estallido de esas rivalidades.

Mr. Kennedy sostiene que la concesión es evclusiva y que espera que el Departamento de Estado la apoye. Ha informado, además, que uno de los ferrocarriles proyectados atravesará el área de Mosul, lo

Lo que ha significado para
nia la ocupación del

Datos estadísticos de los muertos condenados y expulsados por ses. — Las multas y confisca puestas. — Situación de los disminución de las exportacion

BERLIN 15-Varios miles de familias, cuyos miembros suman en su totalidad más de nueve mil personas, han sido expulsadas del Rurh, durante la ocupación francesa, según se desprende de estadísticas oficiales de Berlín.

Además, de los cincuenta y dos alemanes muertos, han sido heridos muy cerca de ciento cincuenta, mientras que de parte de los franceses no se conoce datos al efecto, aunque se ha llamado la atención el hecho de que, en un sólo accidente ferroviario, perecieron cincuenta soldados franceses.

Las sentencias dictadas por las Cortes Marciales francesas suman un total de muchos cientos durante este año, contra Burgomaestres, ferroviarios, administradores de correos y otros funcionarios. También muchos burmomaestres han sido expulsados.

Las contribuciones, multas y confiscaciones recibidas por los franceses han sido estimadas en

Anuario General de
(FUNDADO EL AÑO 1907)
Usado por el Gobierno como texto de consulta
las Legaciones y Consulados de Chile
OFICINAS:
ESTADO 63 - Santiago - CASI
Informaciones generales del país, renovadas
Más de cien mil direcciones de comerciantes
Agricultores, Salitreros, Profesionales, etc. etc.
Precio .. .. .. $ 40 ejemplar
Para el extranjero .. .. $ 10 oro americ
En prensa la edición de 1923.— Año XVI.—
bre su firma. Giros, Direcciones, etc. etc., al
ANUARIO GENERAL DE C
SANTIAGO.—CASILLA N.o 1901
RICARDO BENAVIDES, Editor propie

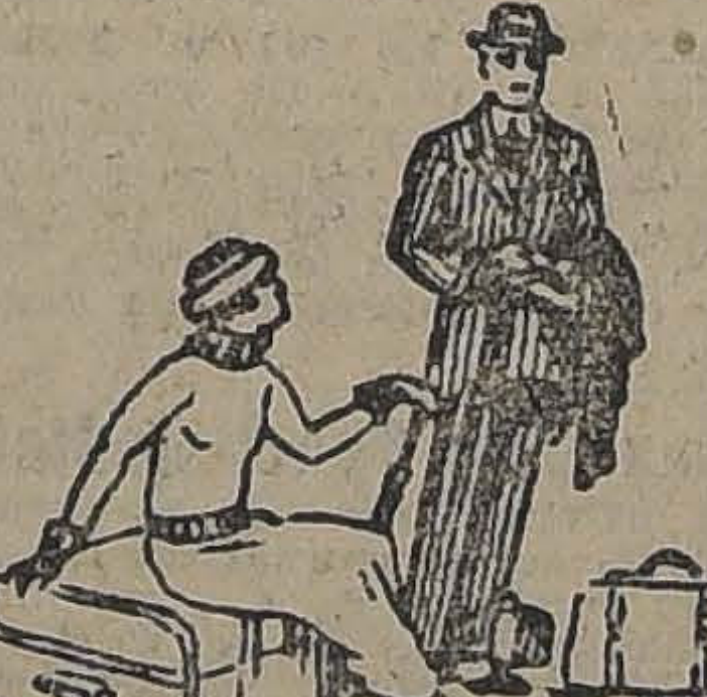

MALETERIA FRANC
ANTIGUA CASA P. BATMALE FUNDADA E
BRASIL
Entre Catedral y
Tel. Inglés 1904
Gran surtido de artículos de
Especialidad en
nos.
HECHURAS
COMPOS
Precios de fábrica

DURABILIDAD Y EFIC
TRIUNPHATOR
$ 100 AL CONTADO
TODA MAQUINA ESTA GARA
y el saldo en 19 mensualidades de 100 pesos.
Aproveche esta oferta excepcional de adquirir para su oficina una de estas magníficas máquinas de calcula hará en cortísimos instantes cualquiera de las cuatro operaciones, dejándole así tiempo para asuntos de mayor impo
SOLICITE DATOS Y CATALOGOS A SUS UNICOS AGENTES
CURPHEY & Cía
Santiasgo - Ahumada 200, Esq. Agustinas - Valparaíso, Blanco
Importadores de Máquinas de Escribir, Mimeógrafos, Máquinas de Sumar, Máquinas de Calcular, Máquinas sograph para hacer direcciones, Baños Standard, Claves Telegráficas, Papel Carbónico Multikopy y Rainwo Máquinas de Escribir, etc.

GRAFICAS DEL EXTERIOR

OS ORIGINALES DE TODOS LOS CABLEGRAMAS QUE SE INSERTAN EN ESTA SECCION, ESTAN A DISPOSICION DEL PUBLICO EN ESTA IMPRENTA

ITALIA PONE EN VIGENCIA LOS TRATADOS COMERCIALES FIRMADOS CON FRANCIA Y POLONIA

ESPAÑA

nportancia que le da el "A. B. C." al conflicto chileno-boliviano

ADRID, 15.—El "A. B. C." e que la paz en América esamenazada, más por el conto chileno-boliviano, que por competencia naval argentinoasileña.

Dice que la única manera de itar un conflicto armado sería Chile concediera a Bolivia a salida al mar.—(U. P.)

ITALIA

os convenios comerciales con Francia y Polonia

ROMA 15. — En la "Gaceta icial", se ha publicado el decreque pone en vigencia el acuercomercial franco-polaca. — . P.)

TRAGICA MUERTE DE OS OFICIALES ITALIANOS

ROMA, 15.—A raíz de la nueva upación de Misurata, se han nocido los detalles de la trágimuerte de los capitanes Berti Deiddono y de los tenientes mpovaci y Biagioni. Cayeron isioneros a principios de 1916 y eron internados en Misurata sde donde huyeron utilizando bote y auxiliados por un jefe abe real, quien también proporonó a Berti un mensaje para autoridades de Tripolitania, cerrado en una caja. Estuvien a merced del viento durante gún tiempo y éste los llevó a la lla. Finalmente se les terminan las provisiones y perecieron hambre. En 1917 Nouri Bey, corriendo la costa encontró el te y la caja con el documento, inmediatamente ordenó que se orcara el jefe árabe real y a s de sus cómplices, en la plaza Misurata.—(U. P.)

EL FOMENTO DE LA INVERSION DE CAPITALES EXTRANJEROS EN ITALIA

ROMA 15. — En una reunión destinada a estimular la inversión de capitales extranjeros en Italia se acordó confiar al senador Lotia la organización de la oficina permanente que se ocupará de este asunto. — (U. P.)

LOS FASCISTAS HACEN UNA INCURSION POR LAS CASAS DE JUEGOS

NAPOLES, 15.— Un buen número de fascistas hicieron un raíd por los cafées y los clubs elegantes, donde sorprendieron a los jugadores en las muletas, procediendo a confiscar el dinero.— (U. P.).

SESION DEL CONGRESO SOCIALISTA

MILAN, 15.— El Congreso Socialistas abrió hoy sus sesiones solamente con la asistencia de diputados gobiernistas y un limitado número de delegados, los que participaron en el debate promovido sobre una importante cuestión del programa, cual es la fusión con los comunistas.— (U. P.).

ALEMANIA

EL RVDO. STURZO ORGANIZARA LA INTERNACIONAL BLANCA

ROMA, 15.—Informaciones de Berlín indican que se espera en esta ciudad la llegada del Reverendo Sturzo, quien organizará los grupos católicos alemanes para la constitución de la Internacional Blanca a fin de contrarrestar la Internacional Roja.—(U. P.)

CHECOESLOVAQUIA

LOS INTERESES PETROLEROS FRANCO-AMERICANOS

Se retiran de Checoeslovaquia

PRAGA 15. — Los intereses petroleros franceses y americanos se han retirado definitivamente de Checoeslovaquia debido a la actitud hostil de ciertos miembros del Gobierno, habiéndose solicitado del Ministro de Obras Públicas que anule el contrato otorgado a la French American Standard Company, que es una rama de la Standard Oil Company.

El diario "La Tribuna" ha atacado a esta concesión, declarando que era entregar a los americanos un monopolio contrario a la libertad y al desarrollo industrial del país. — (U. P.)

"Especifico Boliviano Benguria"

Unico reconstituyente del cabello que devuelve a las Canas en corto tiempo el color natural; ataca la Caspa evita la caída; cura la Calvicie, haciendo salir nuevo y abundante pelo al poco tiempo de usarlo.

Es una preparación vegetal limpia e inofensiva; y como regenerador del cabello es insuperable.

Ventas únicamente en MONEDA N.o 875, (altos)

Dr. RAFAEL BENGURIA B. — CASILLA 2426 — SANTIAGO

Atiendo pedidos de provincias

Las censuras de "La Prensa" al informe del señor Huneeus

Comentarios en Estados Unidos. — Se cree en Washington que ha disminuído la simpatía existente entre Chile y la República Argentina y que puede resultar un acercamiento enttre este último país y el Perú.

WASHINGTON, 15.—El editorial de "La Prensa" de Buenos Aires, atacando el informe del ponente chileno a la Comisión de Armamentos en la Conferencia de Santiago, diciendo que Chile y el Brasil trabajan unidos en contra de la República Argentina, ha causado honda sensación en los círculos diplomáticos de esta capital, donde se considera que la situación descrita por "La Prensa" es demasiado delicada para ser comentada oficialmente, si bien se hace al respecto numerosas suposiciones, siendo la primera que la simpatía entre Chile y la República Argentina ha disminuido considerablemente, como consecuencia de la Conferencia y luego después, conjeturas acerca de las consecuencias de la situación, existiendo especial interés por saber si el supuesto estrechamiento de relaciones entre Chile y el Brasil puede traer como resultado el comienzo de una simpatía entre el Perú y la República Argentina.

En el Departamento de Estado se nota gran reticencia para comentar la Conferencia que, según se cree, ha dado lugar a un nutrido intercambio de correspondencia con los delegados.

HARRY W. FRANTZ (U. P.)

"EL SIGLO" DE MONTEVIDEO SE OCUPA DE LA CUESTION DE LOS ARMAMENTOS

MONTEVIDEO, 15.—"El Siglo" ocupándose de la Conferencia de Santiago y especialmente de la cuestión de los armamentos, dice:

"El Uruguay que se encuentra colocado entre dos grandes países, Argentina y Brasil, que por circunstancias especiales representan en la Conferencia de Santiago, dos puntos de vista opuestos, no puede permanecer indiferente y debe poner oído atento a los problemas exteriores.

No se puede negar que existe en América, como la afirma un diario argentino, la cuestión de los armamentos y para probarlo basta un estudio de los presupuestos del Brasil y de Chile.

Es tiempo ya que nuestra diplomacia esté atenta, puesto que nuestra singular posición nos convierte en actores esenciales en el proceso internacional a medida de nuestras fuerzas y de la relatividad de nuestros recursos. Uruguay representa el país a quien más directamente alcanza la orientación de la Conferencia de Santiago.—(U. P.)

BRASIL

Comentarios de la prensa brasileña

RIO JANEIRO, 15.— "O'Jornal do Brazil" dice, en su edición de hoy: "Salimos gallardamente de la pesadilla que nos ocasionó la inclusión del tema XII en el programa de la Conferencia de Santiago. Ahora se ha aclarado el horizonte gracias a la relación del señor Huneeus, cuya habilidad y sinceridad libraron a la América de una situación difícil, volviendo la Conferencia a ser el lazo que estrechara las relaciones y mejorará las vinculaciones de los pueblos mayores de Sur América."

Luego se extiende en consideraciones, demostrando que el Brasil nunca ha deseado una política de paz armada.

"O'Día", refiriéndose a la cuestión de los armamentos dice que la prensa brasileña se mantuvo en una línea de moderación y discreción ejemplar a pesar de las provocaciones de la prensa de Buenos Aires. Luego critica a la Cancillería y Delegación argentina, por haber procedido desconsideradamente respecto del Brasil. Agrega, "esperamos que el Presidente de la República Argentina reconsiderará el gesto de su Gobierno e impedirá que continúen estos gestos inamistosos."

"O'País" refiriéndose a la actitud de la prensa argentina, respecto al informe Huneeus sobre limitación de los armamentos, bajo el subtítulo de "Polémica estéril" dice que los comentarios de la prensa argentina demuestran descontento debido a que no se produjo en Buenos Aires el punto de vista chileno y criticándole amargamente, adoptando una actitud hostil contra el señor Huneeus. Un diario llegó hasta la lamentable descortesía de afirmar que el informe Huneeus era el producto secreto de un acuerdo entre Brasil y Chile que se juntaron para imponer a Argentina una manera de pensar que jamás podrá aceptar.—(U. P.).

AGRADECIMIENTOS DEL CANCILLER A LOS DIARIOS

RIO JANEIRO, 15. — El Canciller ha agradecido a los diarios que lo felicitaron con ocasión de haber adquirido la mayoría de las acciones del "Jornal do Comercio". — (U. P.)

CREACION DE NUEVAS UNIDADES DEL EJERCITO

RIO JANEIRO, 15. — El Ministro de Guerra ha resuelto la creación de nuevas unidades del Ejército. Primeramente se organizará el Regimiento a base del de Pontagrosa y se compondrá de dos batallones de infantería, una compañía supernumeraria y otra de artillería pesada. — (U. P.)

"A NOTICIA" DEFIENDE AL PRESIDENTE LEGUIA

RIO JANEIRO, 15.— "A Noticias" defiende al Presidente Leguía, ocupándose de la muerte de Augusto Durand. Refiriéndose a los comentarios de la prensa chilena, dice que Leguía ha comprobado poseer la energía y capacidad suficientes para administrar el país, siendo perfectamente justo que se castigue a quienes se rebelen contra las autoridades constituídas.— (U. P.).

FIESTA A BENEFICIO DE LA CASA DEL PERIODISTA

SAO PAULO, 15.—La misión fascista de aviadores participará en la fiesta de aviación del veintiuno, a beneficio de la Casa del Periodista que se construirá en Indianópolis.—(U. P.)

INTERESANTES RAIDS AEREOS DE OFICIALES MILITARES

RIO JANEIRO, 15.—El Ministro de Guerra ha aprobado solicitudes presentadas por los pilotos aviadores militares, para realizar raids de instrucción. Entre otros se realizarán los raids Sao Paulo-Río Janeiro-Curityba.—(U. P.)

PANAMA

EMPRESTITO PARA MEJORAR LOS CAMINOS

BALBOA, 15.—El secretario del Tesoro, señor Morales y dos secretarios se han embarcado a Nueva York, vía Habana, en la tarde de hoy a fin de negociar un empréstito de cuatro y medio millones de dólares para la construcción de caminos en Panamá.— (U. P.)

SUIZA

SE ORGANIZARA UN GABINETE CON AGRARIOS

ESTOCOLMO, 15.— Se cree que en el Gabinete que organiza el leader del Partido Conservador, señor Trygger, figurará uno o dos miembros del Partido Agrario. — (U. P.).

EGIPTO

PROCLAMA DEL EX-SULTAN DE TURQUIA

EL CAIRO, 15.— Despachos procedentes de la Meca, anuncian que el antiguo Sultán ha publicado una proclama contra la separación del Califato y el Sultanato, alegando que se ha infringido la ley del Profeta. Niega haber tenido responsabilidad en la participación en la guerra y declara que obró obligado por sus Ministros. —(U. P.).

ESTADOS UNIDOS

EL ALMIRANTE SIMS OPINA SOBRE LA GUERRA SUBMARINA

NUEVA YORK 15. — El almirante Sims, entrevistado por "The New York Tribune", y discutiendo con su redactor la guerra submarina alemana, declaró:

"Si la situación hubiera sido a la inversa, si hubiésemos estado en lugar de Alemania y hubiésemos creído que la pérdida de la guerra significaba en nuestro país el dominio de Alemania, habríamos también hundido buques sin aviso previo".

Al preguntársele por qué los Estados Unidos habían entrado a la guerra, respondió:

—Entramos a la guerra porque temíamos quedar fuera" — (U. P.)

"THE TRIBUNE" SE CAMBIARA DE CASA

NUEVA YORK, 15.— Después de ochenta y un años y en tres edificios sucesivos, en el Park Row en la parte baja de Nueva York, "The Tribune", ha anunciado que se trasladará el Sábado a la calle 40 Oeste, al más moderno y completo edificio del mundo.— (U. P.)

LA CONVENCION DE LA LIGA NACIONAL DE MUJERES ELECTORES

DESMOINES, 15.—La Convención de la Liga Nacional de mujeres electoras suspendió sus sesiones después de negarse a sancionar una moción en favor de la Liga de las Naciones, si bien aprobó otra en favor de la adhesión de los Estados Unidos a la Corte Internacional.—(U. P.)

WILSON ANTE EL PLAN DEL GOBIERNO REFERENTE A LA CORTE INTERNACIONAL

NUEVA YORK, 15.—Los redactores políticos de los diarios de la mañana estiman unánimemente que el ex-presidente Wilson, con la carta que ha dirigido a los miembros demócratas del Congreso acerca del plan del Gobierno de adhesión condicional de los Estados Unidos a la Corte Internacional de Justicia, hace peligrar las posibilidades de éxito del plan de Mr. Hughes, insinuando algunos que el ex-presidente ha venido ahora a complicar todo el problema, si bien la mayoría admite que es posible que la carta sea un estímulo para los demócratas.—(U. P.)

La supervigilancia de las elecciones en Santo Domingo

WASHINGTON, 15.—El representante especial del Departamento de Estado en Santo Domingo, Mr. Summerwells ha informado al Gobierno que ha sido designado un Departamento Central electoral, formado de seis miembros, que tendrá a su cargo la supervigilancia de las elecciones de los representantes a las Cámaras Legislativas de Santo Domingo, considerándose que éste, es un paso importante hacia la recuperación, por Santo Domingo, del control de sus asuntos internos, de acuerdo con los convenios negociados con los Estados Unidos.—(U. P.)

EL NUEVO MINISTRO DE HONDURAS PRESENTA SUS CREDENCIALES

WASHINGTON, 15.—El nuevo Ministro de Honduras, señor Salvador Córdoba, presentó sus credenciales al Presidente Hading.— (U. P.).

RECEPCION EN LA CASA BLANCA

WASHINGTON 15. — Por primera vez desde la enfermedad de Mistress Harding, el Presidente Harding ofreció una recepción en la Casa Blanca. — (U. P.)

ARGENTINA

LOS INGENIEROS FERROVIARIOS REGRESAN A CHILE

BUENOS AIRES, 15. — En la estación del Retiro, los ingenieros chilenos fueron despedidos por el Encargado de Negocios de Chile señor Calderón Cousiño y el personal de la Embajada, el Administrador General de los Ferrocarriles los gerentes de las empresas ferroviarias, numerosos compatriotas y amigos. — (Especial).

INCENDIO EN EL BARRIO BARRANCAS

BUENOS AIRES, 15.— Esta mañana se produjo un gran incendio en un edificio del barrio Barrancas donde se hallaban establecidos cinco establecimientos comerciales Los perjuicios son enormes. — (U. P.).

CIGARRILLOS HABANOS
EXTRA FINOS CAJETILLA $1.60
C
A
B
A
Ñ
A
S

INFORMACIONES DEL INTERIOR

(DE NUESTROS CORRESPONSALES)

VALPARAISO

a esposa del Ministro inglés

Una delicada manifestación de mpatía se tributó ayer en Valparaíso a la esposa del Ministro inés en Santiago, Excmo. señor rant Duff, llegada del Norte a rdo del "Ebro".

La colonia inglesa porteña ofrerá hoy, en los salones del Club alparaíso, una gran recepción en nor de los esposos Grant Duff, ienes seguirán viaje a la capital, el ordinario de mediodía del Mar-

Al presentar los saludos de "La ación" a la distinguida viajera se ostró muy agradecida de las muas atenciones que ha recibido dese su llegada al país.

Recuerda a muchos chilenos que noció en Europa y que tenía verdero interés en conocer el país.

Los esposos Grant Duff fijarán residencia en Santiago, en la ca del señor Juan Enrique Tocornal, en la calle Claras esquina de rque Forestal.

La señora Grant Duff llama la ención por su figura distinguida elegante; habla castellano correcmente y su trato se hace tan inresante como simpática.

El Cuerpo Diplomático y la sociedad de Santiago tendrán un elemento de gran valía en la nueva representación de Gran Bretaña.

De Punta Arenas

Hoy debe llegar a este puerto, procedente de Punta Arenas, la señora Sara Bran de Valenzuela y su familia.

La familia Braun viaja en el "Oropesa" el gran transatlántico de la Compañía Inglesa que viene por segunda vez al Pacífico.

Residencias

Procedente de Santiago, ha fijado su residencia en la calle Alvarez N.o 340, de Viña del Mar, la familia Cerda Plaza.

Bridge Party

Hoy se efectuará en Viña del Mar, en la magnífica residencia del señor Oscar Braun y señora Elsa de Braun, un bridge-party al que asistirá un grupo de las relaciones de los esposos Braun.

El Ministro de la Guerra

Por el ordinario de mediodía se ha dirigido a Santiago el Ministro de la Guerra, señor Jorge Andrés Guerra, acompañado de su familia.

Durante su visita a este puerto, el nistro visitó detenidamente el lmirante Latorre", en cuya nave maneció por espacio de una hora. A su llegada al buque se le rindieron los honores de ordenanza.

Grave accidente automovilístico

RESULTAN DOS MUERTOS Y TRES HERIDOS

A las 8 de la noche ocurrió un grave accidente en los alrededores de Chirrillos, cerca de Viña del Mar.

El accidente ocurrió entre una carretela y un automóvil particular.

En efecto, un auto que viajaba con las luces apagadas, yendo a gran velocidad, fué a estrellarse contra una carretela de servicio del transporte de pasajeros. A consecuencia del choque resultó muerto el chauffeur, llamado Oscar López, y el pasajero señor N. Dagues.

De Bolivia

Ha regresado de Bolivia, para ingresar a la firma Grahan Rowe y Cía., el señor Guillermo Clarke Allbeaud.

rador sastr

competente y activo se necesita en

DELICIAS 3107

LA VOZ DE LAS PROVINCIAS

"El Correo de Valdivia" de Valdivia

VALDIVIA.— Editorialmente se refiere al problema que entraña el sistema de gobierno local implantado en la actualidad en el país. Comenta la situación edilicia de Santiago, y dice que no es solamente la capital la que sufre en sus intereses, teniendo al frente de la Municipalidad personas que no son garantías para nadie, que no entienden de materias edilicias y que sólo causan a las ciudades gravísimos daños con la desorganización de los servicios encomendados a su cargo.

"La Prensa" de Osorno

OSORNO.— Se refiere a los comentarios que se hacen en el país relativos a la unión entre conservadores y demócratas. Cita, como ejemplo, los numerosos casos que se observan en los municipios en que forman combinaciones coalicionistas fórmulas a la anteriormente mencionada

Agrega que desde su fundación, el Partido Demócrata, fué auspiciado por el radicalismo y que las doctrinas de estos dos partidos guardan la misma esencia, y termina añadiendo que se trata de un curioso caso político.

"EL PARAISO" - CALLE 21 DE MAYO, 551 AL 553 (Casa Española)

Gran Liquidación por pocos días. Ponemos en conocimiento de nuestra clientela y del público en general que L Q II AMOS TODA LA X T NCIA DE LA ASA

Medias de hilo y de algodón

MEDIAS negras de algodón, para señora; el par, antes $ 1.90; ahora.... $	1.30
MEDIAS negras delgadas; el par, antes, $ 4.50; ahora... $	2.90
MEDIAS negras para señora, negro muy firme; el par, antes, $ 8; ahora... $	2.20
MEDIAS negras, medio hilo; el par antes $ 5.90; ahora.... $	4.20
MEDIAS negras gruesas; el par, antes $ 4.50; ahora.... $	3.50
MEDIA gruesa, francesa, color negro, el par antes $ 6.80; ahora... $	4.90
MEDIA negra de hilo, con flecha blanca bordada; el par, antes $ 9; ahora... $	6.50
MEDIAS negras, de hilo torcido, con flecha calada; el par, antes $ 9.90; ahora.... $	7.90
MEDIA de hilo negra, rica clase, el par antes $ 7.50; ahora $	5.00
MEDIA negra de velo de hilo: el par; antes $ 7.90; ahora.. $	6.20
MEDIA negra de hilo, tan fino como la seda: el par, antes, $ 9.50; ahora... $	7.90
MEDIAS de puro hilo en colores de moda; el par, antes, $ 8.50; ahora... $	6.50
MEDIA buena clase, en colores café, plomo y champagne: el par antes, $ 3.00; ahora.... $	2.20
MEDIA café de medio hilo; el par antes $ 5.90; ahora...... $	4.50

Medias de seda

MEDIAS de seda, en lindos colores de moda; el par antes $ 8; ahora... $	6.90
MEDIA de seda importada, con bastante seda, en colores de moda: el par antes $ 12.00; ahora... $	7.90
MEDIA de seda, de gusano, en una infinidad de colores; el par antes $ 14.00; ahora.... $	10.00
MEDIA toda de seda, en color negro, blanco, cáscara y plomo; el par antes $ 19.00; ahora $	13.50
MEDIA francesa, toda de seda, en color negro; el par antes $ 22.50; ahora... $	15.00

Al mismo tiempo se liquidan todas las demás existencias, como: Encajes de bolillo, Bordados, Guantes para señora, Calcetines para niños, Toallas, Pañuelos para señors y caballeros, etc., etc.

Por cuenta de fábrica se liquida una gran partida de pieles

ANTES DE HACER SUS COMPRAS EN OTRA PARTE, VISITE NUESTRA CASA

CONCEPCION

LA 1.ª COMPAÑIA DE BOMBEROS CELEBRA EL 40.o ANIVERSARIO DE SU FUNDACION

UN EJERCICIO EXTRAORDINARIO EN LA PLAZA INDEPENDENCIA Y REPARTICION DE PREMIOS A LOS VOLUNTARIOS

Banquete en el local de la institución

(De nuestro Corresponsal, por Telégrafo)

CONCEPCION, 15. — La 1.a Compañía de Bomberos ha celebrado hoy brillantemente el 40.o aniversario de su fundación.

En la mañana realizó un ejercicio extraordinario frente a la Plaza Independencia. Terminado el ejercicio se procedió a efectuar la repartición de premios a los voluntarios.

Recibieron primer premio, por cinco años de servicios, los señores N. Cubillos Benavides, Julio Guíñez y José G. Novoa.

Por diez años los señores Antonio Mayo y Carlos Carrié.

En el local de la institución se verificó en seguida un magnífico almuerzo de 150 cubiertos, al que concurrieron delegaciones de las otras compañías y algunas venidas de fuera.

A la hora de los brindis hablaron las siguientes personas: Edmundo Borden, fundador y actual director de la Compañía; Bernardino Corral, fundador; Jorge Gitouves, comandante del Cuerpo; B. Coles, comandante del Cuerpo de Talcahuano; Andrés Signorelli, secretario de la Compañía de Talcahuano, en representación del Cuerpo de Temuco; Robinsonson Paredes; representantes de la prensa y varios voluntarios.

LA JIRA DEL MINISTRO DE INSTRUCCION

MANIFESTACIONES DE QUE ES OBJETO EN VARIAS CIUDADES

Hoy mismo regresó a Santiago

(De nuestro corresponsal, por telégrafo)

CONCEPCION, 15. — La jira a Concepción del Ministro de Instrucción y del Comité Unido de Profesores se verificó en espléndidas condiciones.

En Rancagua, San Fernando, Curicó y Talca esperaba al Ministro un gran número de profesores que le hicieron presente sus agradecimientos por sus esfuerzos desplegados a favor de la campaña proclasificación legal del magisterio.

Comisiones de profesores de Chillán, Bulnes, Quirihue, San Rosendo, Bío-Bío y la totalidad del magisterio de la provincia esperaban al Ministro y su comitiva en la estación de Concepción.

En forma triunfal lo acompañaron hasta el Teatro Central, donde se verificó una solemne asamblea.

En esta asamblea habló el presidente de la Asociación de Concepción, don Ramón Santana, contestando el Ministro en una elocuente improvisación que fué muy aplaudida.

Siguieron en el uso de la palabra el señor Santiago Tejías y numerosos otros oradores en representación de las distintas delegaciones.

Concurrieron a esta asamblea el Intendente y demás autoridades.

Después de la asamblea se verificó un espléndido almuerzo en la Quinta Agrícola, al que se siguió un animado baile el que hubo de ser suspendido a fin de ir a dejar a la estación al Ministro, que regresó a Santiago por el nocturno de la misma tarde.

VALDIVIA

(De nuestro Corresponsal por Telégrafo)

VALDIVIA, 15. — El candidato radical a la senaturía de la provincia de Llanquihue, Sr. Julio Buschman, emprendió esta mañana una jira político-electoral a la importante comuna de Río Negro.

Lo acompañaban miembros prestigiosos del Centro Radical.

En esa comuna se le tenía preparado un banquete de 150 cubiertos.

Sus numerosos partidarios verificaron un desfile en su honor.

FIESTA EN EL CLUB SOCIAL ALEMAN

Anoche se llevó a efecto una interesante fiesta en el Club Social Alemán, con motivo de la inauguración del nuevo instrumental de la banda "Concordia".

Después de la ejecución de un magnífico programa se siguió un animado baile que se prolongó hasta las primeras horas de la madrugada.

UN VELORIO TRAGICO EN CORRAL

En Corral ha ocurrido una escena trágica a consecuencia del alcohol.

En circunstancias que se hallaban velando a un párvulo, las personas asistentes a esta ceremonia se pusieron a beber, quedándose todas dormidas.

Al consumirse las velas las llamas se propagaron al cadáver el que quedó carbonizado

Los ebrios no corrieron la misma suerte gracias a que los transeuntes se impusieron del peligro y dieron la [illegible]

ENDE LA BODEGA PARRAL

Leña monte cortada a sierra leña quillay picada, leña talhuén, leña espino, carbón espino garantida de 60 kilos arriba, carbón quillay, carbón coke Cisco espino, todo puesta a domicilio desde un saco; por carretonadas gran descuento

SAN FRANCICCO 637

SPLEEDID-HOY

DIRECCION MAX GLÜCKSMANN
HUERFANOS 1048.
TELEFONO 2815

Hoy 6.30 y 10.30

Estreno del drama pasional desarrollado en los encantadores paisajes nevados de Alaska,

"Minas Infernales"

por el varonil y simpático

William Desmond

y la linda **NITA EDDY.**

A las 5.15: "DE CORAZON A CORAZON", por CATALINA MAC DONAL.

HOY A LAS 9.30 P. M.

Estreno del super-serial de capa y espada,

"Piratas de Ayer y Hoy"

por el gran favorito

EDDIE POLO

"EL REY DE LAS SERIES"

MAÑANA

"7.o Martes Social"

Funciones de moda

Reaparición de la más linda y distinguida de las actrices

ELAINE HAMMERSTEIN

en el poético y conmovedor poema pasional

"La Pobre Margarita"

JUEVES 19

El actor incomparable, el ídolo

DOUGLAS FAIRBANKS

en la epopéyica historia del "Manuel Rodríguez Mexicano",

"La Marca de Zorro'

IMPERIO

HOY: 6.30 y 9.30

La noble película dramática GOLDWYN estrenada con éxito ayer,

La Pobreza de los Ricos

la obra indicada para las esposas y maridos.
Por Leatrice Joy.

Mañana: El vigoroso drama alemán.

INFAMIA

por MARIA SELENKA.

Los Enredos de Anatolio

El film de las 12 estrellas.

HOY Tarde y Noche en el

Teatro IRIS

CASTRO 130. TELEFONO
INGLES 3766

ESMERALDA

EL TEA
$ 1,0

La única sala de ambiente europeo en Santiago. Mucha luz. Alegría. Dos orquestas. Baile en el

HOY

Exito colosal de la Compañía de Operetas y R

POZAS-LIGERO

VERMOUTH A LAS 6.5
PLATEA $ 2.00
EL GRAN

NOCTURNA A LAS 9.30
Platea $
LOCALIDADES NUMERADAS

PROGRAMA MONSTRUO
1.a parte.
ALMA DE DIOS

Dos éxitos. La
MUSAS LA

MIERCOLES

La opereta bufa a "LAS CORSARI

LA CORTE DE FARA

HOY: SETIEMBRE Y B

3.a FUNCION DE LA SERIE UNIVERS

Aventuras de Tar

MAÑANA:

LADY HAMILTON

DOMINGO: MARIA JACOBINI, en

"LA DESILUSION"

La novela de las esposas desengañ

Teatros - Música - Cines

SANTIAGO

"La rubia del Far-West", la hermosa opereta que con tanto suceso ha estrenado la Compañía Soria, que actúa con éxito en este teatro, sube de nuevo a escena hoy en la función de las 6.15. "La Rubia del Far-West", tiene un original argumento, que se desarrolla en las praderas del Oeste de los Estados Unidos, y una hermosa música, entre la que se destaca un original shimmy que se hará popular.

En la noche se reprisa la opereta "La Casta Susana", a cargo de las señoirtas Parada y Lloret y los señores Antón, Barreta y Salvador, en los principales papeles.

Se ensayan activamente las operetas "La corsetera de Montmartre" y "La Alsaciana".

COMEDIA

Hoy, en la vermouth, a las 6.15 en punto, se pondrá en escena por cuarta vez, la bonita comedia en 3 actos, del gran autor francés Victoriano Sardou, titulada: "Las super-hermanas", que ha resultado un verdadero éxito de la Compañía Marta Fábregas.

En la noche, a las 9.30 P. M., segunda representación de la alta comedia en 3 actos, del gran Henry Berstein, titulada "El ladrón".

—Próximamente, tres grandes estrenos: "Las bodas de plata", "La fuerza bruta" y "En Flandes se ha puesto el sol".

ESMERALDA

En la vermouth de hoy, la Compañía Pozas-Ligero pondrá en escena "El gran Bajá", revista picaresca que el Sábado obtuvo un éxito tan grande como "Las Corsarias".

En nocturna, hay un programa de doble atracción. En primera parte se estrenará la preciosa zarzuela: "Alma de Dios", cuya música es una de las más bellas del repertorio español. Ha sido cuidadosamente ensayada por la espléndida orquesta del maestro Rando.

En segunda parte se repetirá la revista del maestro Penella "Las musas latinas".

En el intervalo habrá bailes modernos en el foyer por el bailarín Franco y su bella pareja.

—El Miércoles se estrenará "La Corte de Faraón", opereta bufa sumamento divertida.

UNION CENTRAL

"El alma del Tango".— Un nuevo título, va esta noche en el cartel siempre renovado del Unión Central, demostración clara del deseo de la dirección de la Compañía Argentina de corresponder en esta forma al favor siempre creciente del público.

"El alma del Tango", sainete lírico de Roberto Cayol, música del maestro Arturo de Bassi, se estrena en la segunda parte de la función nocturna. Obra costumbrista, de ambiente simpático, "El alma del Tango" es un canto a la vida vriolla argentina, próxima a desaparecer ante el avance del cosmopolitismo. Intérpretes principales de este sainete, son María Blasco, Susana Vargas, C. Sánchez, Alberto Terrones, Juan Fernández, José Suárez, Alejandro Parodi y J. J. Fernández.

En primera va nuevamente el popular "Mustafá" y en la vermouth: "El cabo Scamione", ambas obras de lucimiento de Valicelli.

En las dos funciones, Copelli, Suárez y Fernández, harán el fin de fiesta con canciones en la guitarra.

—El Viernes, estreno del sainete: "Cuidamela vos, hermano", de Alejandro Flores, en la función de beneficio de la primera actriz del conjunto señora Susana Vargas.

LA FIESTA DEL TRABAJO EN LOS TEATROS SETIEMBRE, ESMERALDA Y BRASIL.— La Sociedad Aurelio Valenzuela B. y Cía. ha encontrado una plausible forma para celebrar la fiesta del trabajo el 1.o de Mayo, en sus Teatros Setiembre, Esmeralda y Brasil. Las funciones de la noche de ese día serán a beneficio total de los empleados de los tres teatros.

MUSICA

CONCIERTO ROSA GREZ.— El Lunes 23 del presente, a las 6.30 de la tarde tendrá lugar en el Teatro Setiembre el concierto que esta distinguida pianista chilena ofrece a las delegaciones extranjeras, presentes a la Conferencia Panamericana.

Sabemos que están especialmente invitados el Presidente de la República, delegaciones extranjeras y Cuerpo Diplomático.

El programa de esta interesante audición es el siguiente:

Primera parte

Beethoven.—Sonata op. 31, N.o 3.
a) Allegro.
b) Scherzo.
c) Minuetto.
d) Presto con fuoco.

Segunda parte

Mendelssohn.—Variations Serieuses.

Tercera parte

Mac-Dowell.—Witches' Dance.
Cervantes.—Dos danzas cubanas.
Listz.—Le Rossignol.
Falla.—El amor brujo.
Danse rituelle du feu, pour chasser les mauvais sprits.

EL FESTIVAL RUSO.—Un elegante programa circula en nuestra sociedad y en nuestros círculos intelectuales, con la indicación de las obras que se tocarán en el concierto sinfónico a efectuarse el 27 del actual, en el Teatro Unión Central.

Como ya lo hemos publicado en nuestras ediciones anteriores, este será un interesante festival ruso, que estará a cargo del profesor Américo Tritini, secundado ampliamente por el Director General de Bandas del Ejército, maestro Juan Casanova Vicuña, al frente de una numerosa cuanto bien seleccionada orquesta.

TEATRO COMEDIA

Empresa Ernesto Bouquet.— Compañía Española de Dramas y Comedias Marta Fábregas

HOY LUNES 16 de ABRIL, HOY
Vermouth a las 6.15. Platea $ 3.
LAS SUPERHEMBRAS
(Gran éxito).
Noche a las 9.30. Platea $ 3.
EL LADRON

COLISEO NACIONAL

A. Prat y Av. Matta
Compañía de Operetas, Zarzuelas y Revistas Retes - Jarques
HOY LUNES 16 de ABRIL, HOY
Gran éxito:
LA MAZURKA AZUL
PLATEA $ 3; BALCON $ 1.50
Venta de localidades en el BAR "LA GOLETA", Pasaje Unión Central.

CIRCOS

AMERICAN CIRCUS. — La Empresa Echiburú, ha obtenido éxito completo, con el American Circus, que está haciendo funcionar en su amplia y cerrada carpa que ha instalado en el conocido local de Delicias, entre Morandé y Teatinos.

A las dos funciones de ayer, concurrió un público tan inmenso como en los días anteriores y distinguidas familias ocupaban los palcos y demás aposentadurías principales. Hubo que cerrar las boleterías antes de comenzar las funciones.

En la matinée los clowns hicieron las delicias de los chicos, se esmeraron en presentar un programa cómico salpicado de oportunos y comprensibles chistes de buen tono. Y, en la función de la noche, los artistas rivalizaron en el ejercicio de sus pruebas difíciles y arriesgadas.

El contorsionistas Benito, un verdadero hombre-goma, demostró ser el mejor artistas de su género que nos ha visitado.

La familia Verdugo presentó nuevas combinaciones de sus juegos malabares y los hermados Salazar se lucieron con sus difíciles pruebas de acrobacía en altura.

Los clowns y tonys ofrecieron nuevas y chistosas entradas e hicieron algunos números excéntricos musicales del mejor efecto.

Esta noche se repetirán La escalera de la muerte y La percha egipcia.

—Próximamente, el chancho "Don Pascual".

GRAN CIRCO CANTILLANA. — En las funciones de ayer esta Compañía renovó el éxito de sus primeras veladas, obteniendo cada uno de los artistas repetidas muestras de aprobación por su trabajo.

Hoy, presenta varias novedades en el programa y que por el interés que encierran para los aficionados al espectáculo de pista, renovarán el aspecto atrayente de estos espectáculos, al que es tan aficionado nuestro público.

Uno de los números más novedosos, es el trabajo de "Las esmeraldas", que ejecutan los hermanos Cantillana.

Este trabajo, además del valor que necesita en los ejecutantes, requiere cierto estilizamiento en su desarrollo que permita al público valorizar en su verdadero aspecto este atrevido acto de acrobacía de salón.

Los demás actos del programa son variados y les sirve de base el de La bala humana o El hombre cañón.

Esta prueba, como ya lo hemos dicho es de gran emoción y cautiva la atención del espectador por la sugerencia objetiva del peligro que tiene para los asistentes.

—Mañana, debut de nuevos artistas, entre los cuales figura el tony Chaparrito, artista gracioso en su género.

PROGRAMAS DE HOY

SANTIAGO.—Compañía de Operetas Soria. Vermouth "La rubia del Far West". Noche "La casta Susana".

ESMERALDDA—Compañía de Variedades Pozas-Ligero. Vermouth "El gran Bajá" Noche "Alma de Dios".

UNION CENTRAL. — Compañía Vargas Fernández-Valicelli. Vermouth "El cabo Scamione" Noche "Mustafá" y "El alma del tango".

COMEDIA.—Compañía de comedias Marta Fábregas. Vermouth "Las super-hembras". Noche "El ladrón".

CIRCO CANTILLANA.— Manzana residencial. Noche.

AMERICAN CIRCUS.— Pabellón Delicias. Noche.

STRONG MAN.— Plaza Mapocho. Noche.

NOTICIAS CINEMATOGRAFICAS

AMERICAN CINEMA

SE REESTRENA LA FAMOSA PELICULA "VINDICACION" O "LA MUJER ANTE LA LEY".—Un verdadero suceso cinematográfico será, indudablemente, el estreno absoluto en Santiago de la copia nueva de "Vindicación" o "La mujer ante la ley", la obra magna por excelencia, de belleza imperecedera, que se verificará hoy en ambas funciones del Teatro American Cinema, a causa de haber sido suspendida su presentación en la Sala Imperio, por razones especiales que ha tenido en cuenta la dirección de este teatro.

Por regla general la presentación primera de estos altos exponentes artísticos se realiza en las salas más centrales de esta capital. En este caso se rompe el molde corriente para buscar en la amplitud de un teatro menos lujoso, pero confortable, el punto de reunión de los amantes del buen gusto en materias cinematográficas. De ahí que las funciones de hoy del American Cinema revistan caracteres de excepcional importancia y sean una nota nueva y atrayente.

Es obvio insistir en los méritos de "Vindicación", en la dramáticidad honda de su argumento y en la magia de su encanto redivivo y en las bellezas de su conjunto. Ya el público conoce la obra, la ha sentido hondamente, le ha prodigado aplausos entusiastas; no es necesario, por tanto, acumular elogios en torno de ella. Basta anunciarla para hacer que florezcan en el ánimo de muchos las bellas emociones que provoca y para que surja la noble y dolorosa figura de Miryam Cooper, la cual en esta película obtuvo su más preciado triunfo.

Así, pues, las funciones de hoy del American Cinema marcan un nuevo acontecimiento de atracción extraordinaria en nuestros espectáculos cinematográficos.

IMPERIO

"LA POBREZA DE LOS RICOS".—Se sabe ya que los programas Goldwyn logran producir en el público un entusiasmo que no alcanzan generalmente las producciones de otra marca, porque es notorio también el efectivo mérito artístico de que estos films están dotados y la belleza y elevación noble de sus argumentos, como el que contenía la obra estrenada ayer, "La pobreza de los ricos", cuya cita nos sirve de buen ejemplo.

En esta obra los autores observan el fenómeno social que alarmantemente se viene produciendo, de la disminución cada día mayor de la natalidad; y hace ver que esta guerra a la naturaleza y al más noble fin de la mujer, se debe en gran parte al prejuicio, a la vanidad y las exigencias frívolas de la vida social, y en mucha parte también al egoísmo y amoralidad de los hombres.

"La pobreza de los ricos" es ésta: el hastío, el excepticismo y la amargura de los que, poseyéndolo todo en el orden material, se sienten pobres de toda felicidad, por no haber llenado su misión; esposas y maridos que al llegar a viejos y no teniendo horizontes ya ante su vista, carecen también de encontrar al volver los ojos, una ruta que mantenga impresas sus huellas, como lo hicieron otros hombres y otras mujeres, con más clara conciencia.

La intención y la exposición del tema no pueden ser, como se ve, mejores y más noblemente inspirados, y así resulta que en esta obra no sólo encontramos manifestaciones de belleza, sino ideas, como en los grandes dramas, ejecución maestra que alcanza los efectos de honda emoción y provechoso ejemplo y después de su sana moral, una interpretación artística que admira y nos hace pensar en el alto teatro, tan lejano, tan diferente de la cinematografía vulgar.

Beatrice Joy, Irene Rich, Luisa Lovely y Richard Dix son los intérpretes principales de esta película de excepción, que la Sala Imperio repetirá en sus secciones de hoy.

SPLENDID

"MINAS INFERNALES", POR WILLIAM DEMOND Y "PIRATAS DE AYER Y HOY", POR EDDIE POLO.— Dos grandes estrenos ofrecerá hoy el Splendid:

En la primera sección de la noche, a las 9.30, únicamente presentará el estreno de un grandioso super-serial que últimamente ha hecho furor en los Estados Unidos, y del que es protagonista el más grande de los favoritos de esta clase de espectáculos, Eddie Polo, el Rey de los seriales" y titulado: "Piratas de ayer y de hoy" o "El Capitán Kidd", obra que refiere la heróica y pintoresca vida del famoso filibustero Eduardo Davis, el famoso pirata que asoló las costas de Chile en épocas coloniales, el Capitán Kidd, el más sanguinario de los corsarios que en 1780 recorría los mares de Chile en su trágica goleta "La muerte", obra en la que se han presentado escenas de capa y espada de la época, juntas con otras modernas, formando un conjunto bellísimo del más estupendo sensacionalismo y destinado a un completo triunfo.

Las series que hoy se estrenan, se titulan: 1. "Embarcado por fuerza"; 2. "Los esclavos piratas" y 3. "El tesoro escondido".

En la especial a las 6.30 P. M., y segunda de la noche, a las 10.30 P. M., se estrena una hermosa producción de arte de la Robertson-Cole, el emocionante drama de amor y aventuras desarrollado en los encantadores paisajes nevados de Alaska y cuyo argumento está basado en escenas de la vida de los buscadores de oro, que por ironías del destino, siempre que lo encuentran, se vuelven locos y mueren con él en las manos, después de haber hecho los más grandes sacrificios por alcanzar la codiciada fortuna.

Hace el rol de protagonista de esta obra, el varonil y distinguido actor William Desmond.

En la selecta, a las 5.15 P. M., se exhibirá el hermoso drama pasional de gran lujo, editado por el First National Circuit, titulado: "De corazón a corazón", creación suprema de la más linda de las actrices del cine, aCtalina Mac Donald.

ALHAMBRA Y VICTORIA

"¿POR QUE LAS HIJAS ABANDONAN SU HOGAR?".—Con el éxito que era de esperar por la novedad y por el adelanto que importa para un buen conjunto orquestal, como es el que dirige el maestro Barbat, fué inaugurada ayer, con su primera ejecución, la moderna instrumental Jazz-Band, que la empresa adquiriera directamente en los Estados Unidos para incrementar la orquesta del Alhambra. Se sabe lo que aportan en vida, en alegría y en movimiento armónico a los conjuntos, estas diversidades de instrumentos, tan a propósito, sobre todo, para la ejecución de la bulliciosa música de los bailes modernos; el público ha apreciado en lo que vale este adelanto y premió ayer las diferentes ejecuciones con calurosos aplausos.

El Jazz-Band seguirá sin interrupción acompañando los programas del Alhambra.

En cuanto al espectáculo cinematográfico, ambos teatros ofrecerán hoy una reprise de la honda comedia dramática de estudio, "¿Por qué las hijas abandonan su hogar?", en que Ana Q. Nilsson hace una de sus mejores interpretaciones.

SETIEMBRE

"LAS AVENTU ZAN".—Para dar biciones de "Lady adelantado para la tercera funció aventuras de Tarz Lincoln.

Los episodios trampa de las selva tad; y 9. En las

—Mañana se est milton", la pelícu Hugo Stinnes, de completos detalles pectiva.

IMPE

ESTRENO REAL cerá el Imperial, ciones, un nuevo ditada firma Real exquisita comedia quilla que repartió ésta una obra ele y besos, en que tanto dramática situaciones de fin

Su intérprete Hawley.

ATEN

EL GRAN ESTR

ROLD LLOYD "A —La empresa del de ofrecer siempre primicias del mate fico, ha contratado las funciones de absoluto, la tercera del célebre Harold ciente al contrato y medio de dólares

El éxito enorme alcanzado en los donde se ha man o más exhibicion confirma que su su simpatía humorís altura de sus prece rinero, de agua dulc miedo!"

ELECT

El éxito cómico lo ha obtenido " te", la última cre Lloyd. Son tres larg hilaridad, que unid cómicas Mack Sen hoy.

TEATRO UNION CENTRAL

Empresa: Ansaldo, Queirolo y Cía. COMPAÑIA ARGENTINA

HOY LUNES 16 de ABRIL, HOY
Vermouth 6 1|2. A pedido general:
EL CABO SCAMIONE
Cantos y estilos criollos por el trío.
Noche 9 1|2. A pedido general.
MUSTAFA
Estreno!
EL ALMA DEL TANGO
El Viernes, beneficio de la 1.a actriz señorita SUSANA VARGAS.

TEATRO SANTIAGO

Empresa Ernesto Bouquet.— Gran Compañía Española de Opera, Opereta y Zarzuela Soria y Compañía

HOY LUNES 16 de ABRIL, HOY
Vermouth a las 6.15. Gran éxito.
LA RUBIA DEL FAR WEST
Noche, a las 9.15. Reprise de la siempre aplaudida opereta,
LA CASTA SUSANA
Pronto: LA ALSACIANA, LA CORSETERA DE MONTMARTRE.

DETALLE DE MUCHO INTERES

En el de este aviso hallará Ud., entre las grandes ocasiones que ofrece Gath & Chaves, algún artículo de indispensable utilidad

A PRECIOS POSITIVAMENTE BAJOS

Nuevas Rebajas en

Tapicería, Ropa Blanca y Perfumería

Liquidación de Conservas Finas en Comestibles

Oportunidades, por renovación de surtido. en muchos departamentos

GATH & CHAVES

Se Avisa al Comerc

que de común acuerdo ha dejado de ser mi rep ésta el señor P. A. DAYCORD.

JULIO U. PO

$120 TERNOS sobre medida en rico casimir, con forros de primera calidad.

$135 SOBRETO simir lana, canas, la últ rros fi

Sastrería Blanco y Ne

412 - San Diego - 41

OCASIO

PEDRO DE VALDIVIA

Vendo espléndida propiedad, a 6 cuadras mil metros. Hermosos árboles frutales, luz eléctrica, table, bonito cierro, reja cal y ladrillo. Precio ocasión.

$ 12.50 el metro

TRATAR CON SU DUEÑO.

ROSAS 1260

MANANA

SETIEMBRE Y BRASIL

Localidades numeradas en venta desde ho

Platea: $ 3.00

LADY HAMILTON

La película millonaria de Hugo Stinnes, de £ 200,000 de costo. 14 enormes actos.

La tormentosa vida de la extraordinaria mujer que de vendedora en el mercado, llegó a ser duquesa y embajadora de Inglaterra ante el Rey de Nápoles.

Su divino romance con Nelson, el héroe de leyenda, que llegaba baldado, conducido por lacayos, a una feria y que recobró la salud como por milagro ante la mágica belleza de Lady Hamilton.

Para mantener ese amor considerado culpable, Nelson necesita tanto heroismo como para desafiar la muerte en la cubierta de su nave. Su hijo lo recrimina; su esposa se considera mártir; la maledicencia lo acosa y hasta los Reyes intervienen.

Sin embargo, el vulgo no sabía la influencia sublime que ese amor había tenido sobre el héroe. Le había devuelto la salud, le había salvado su escuadra después de Aboukir y había puesto en el alma de Nelson la chispa que hace de un hombre un semi-dios.

Protagonistas:

LIANE HAID

Y

CONRADO VEIDT

Director

RICHARD OSWALD

Exacta reconstitución de la batalla de Gibraltar que dió a Inglaterra el dominio de los mares.

El miedo a la guillotina entre los nobles y soberanos de Europa con el triunfo de la Revolución Francesa.

La Corte de Fernando VI de Nápoles el rey imbécil, y de su dominante esposa María Carolina, hermana de MARIA ANTONIETA.

20,000 licenciados de la guerra, dirigidos por sus oficiales, toman parte en las escenas de multitudes.

"Lady Hamilton" es la obra cumbre de la cinematografía alemana. Ha sido proclamada superior a "Dubarry" por Griffith en persona.

Espectáculo de Aurelio Valenzuela B. y Cía. —— Propiedad y exclusividad de la A. G. Hugo Stinnes, Hamburgo.

IMPERIO

MIERCOLES

6.o Día de Moda

LOS ASALTOS AL AMOR

Sublime canto de exhaltación al amor maternal, siempre abnegados, tierno y dispuesto a todo sacrificio. Una obra que, conmoviendo hasta las lagrimas, hace mejor al hombre, y lo encauza por el camino de los nobles deberes. Creación magistral de la notable trágica. VERA GORDON.

COLON

"EL AS DEL CORAZON".—Hoy un nuevo exponente de arte en eno. Se titula "El as de cora- y es una obra donde se con- plan varios aspectos pasiona- de la humanidad, ya el del amor o el del azar de la vida. Es una a de mucho lucimiento, fuerte en ambiente dramático como en su cia artística.

DELICIAS

ANOCHE ¿CON QUIEN ESTA S?"—Una obra original, muy cu- sa y llena de las más variadas acciones, es la que se estrena en esta sala. Tiene una serie detalles que interesan vivamente atención del espectador por el as- to sorpresivo de sus situaciones. a obra se titula "Anoche ¿con én estabas?..." y su interpreta- n es un verdadero modelo artís-

AVENIDA

na obra de magnífico corte sen- onal presenta en sus funciones hoy esta Sala. Se trata de una ducción de aventuras, cuyo sub- gante argumento sobrecoje de ción. Se titula "El último salto tigre" y su tema hace resaltar no el más fiero y temible de los mbres puede ser dominado po a indefensa mujer.

Intervienen en la interpretación de a obra, artistas como Fred Burns, o un perfecto cow-boy y arries- lo jinete, y la simpática actriz ry Anderson, que lucha con de- do, dándole al drama aspectos la vez más intensos, más llenos vida y de una atracción única y precedentes.

Además, se repite "La casa bajo nieve" que ha sido el gran éxito cine simbólico y pasional del úl- no tiempo.

DIECIOCHO

"PIRATAS DE AGUA DULCE".— oy, especial y noche presenta el treno de la bella comedia Metro, ulada "Piratas de agua dulce". Intérpretes, la encantadora actriz ola Dana y el simpático actor Jack ulhall.

Mañana, a pedido general se re- sará "Ahora o nunca" por Harold oyd.

POLITEAMA

"DE MAL AGUERO". — Comedia amor, muy divertida, se estrena y.

Esta producción Paramount está erpretada por Rodolfo de Valen- no, el creador de Julio Daenoyers "Los 4 jinetes del Apocalipsis" y encantadora actriz Dorothy Gish.

AVENIDA

HOY: 6.30 y 9.30

Estreno absoluto en Santiago.

MARY ANDERSON, en

El último salto del Tigre

—Y—

LA CASA BAJO LA NIEVE

por MARIA JACOBINI.

AMERICAN-CINEMA

ARTURO PRAT,
PRIMERA CUADRA

HOY - HOY - HOY — En Especial y Nocturna

SUCESO SIN PRECEDENTES

Estreno absoluto en Santiago de la nueva copia de

VINDICACION

o "LA MUJER ANTE LA LEY"

Localidades en venta, desde las 2 de la tarde, en el

AMERICAN CINEMA

ARTURO PRAT 102, ESQUINA ALONSO OVALLE

INDEPENDENCIA

HOY "HECHIZO AMOROSO" POR VIVIAN MARTIN.—En ambas funciones de hoy estrenará este concurrido cine del barrio Independencia la lindísima y graciosa producción Paramount, titulada "Hechizo amoroso", cuyo argumento es la historia de una de aquellas niñas heroínas que cuando estalló la guerra sacrificaron comodidades y familias para irse a servir a la patria en peligro, a hacer mayor el patriotismo de sus soldados. Hace en esta obra su mejor creación la encantadora actriz sentimental Vivian Martin.

El Jueves estrenará este cine el grandioso serial de aventuras "El capitán Kid" o "Piratas de ayer y hoy" por Eddie Polo.

MUNDIAL

"DEMONIO Y CARNE".—A pedido de numerosas familias del barrio reprisa en sus funciones de especial y noche este teatro la tercera película extraordinaria que tanto éxito obtuvo en su estreno.

Como se sabe, es un drama fuerte y conmovedor, verdadero alerta a la mujer para defensa de su virtud cuando pasada la pubertad, entra de lleno a ser mujer y se ve asediada de admiradores que susurran continuamente a su oído, frases que la enamoran y halagan sus sentidos, haciéndole ver un mundo de felicidad engañoso por cierto, que la hace sucumbir en el pecado.

NOVEDADES

"MATIAS SANDDORF".—Segunda función.—En las secciones, especial y noche de este cine de la calle Cueto y Avenida Portales, sigue el éxito de la mejor serial francesa, editada hasta la fecha, titulada "Matías Sandorf" o "El segundo Montecristo". Se estrena la segunda función.

IRIS

"LOS ENREDOS DE ANATOLIO".—Hoy repite este teatro en las funciones de tarde y noche la superproducción del famoso director Cecil B. de Mille, titulada "Los enredos de Anatolio", cuya interpretación está a cargo de 12 estrellas, entre las que se destacan Gloria Swanson, Bebé Daniels, Wanda Hawley, Wallace Reid y Elliot Dexter.

En ambas funciones concierto por el trío Jara.

ALAMEDA

DOUGLAS FAIRBANKS.— Hoy se presenta en esta sala una hermosa creación del inimitable actor Douglas Fairbanks, la más atractiva sensación de la pantalla por su gran temperamento.

Esta cinta se titula "El cow boy moderno" y como su título lo indica, es una nueva concepción de la vida moderna en las tierras donde existieron los férreos y bizarros cow-boys de cepa antigua.

OLYMPIA

"SHIMMY, PERDICION DEL MUNDO"— En las dos secciones se reprisará hoy "Shimmy, perdición del mundo".

PROXIMOS ESTRENOS

MAÑANA SE ESTRENANRA "LADY HAMILTON", LA PELICULA MILLONARIA DE HUGO STINNES.—Cuando se estrenó en New York "Lady Hamilton" hubo verdadera alarma entre los productores norte americanos. Griffith, el famoso director publicó en el "Moving Pictures World" un artículo en que declaró que sería muy difícil que los norteamericanos pudieran producir algo semejante.

Los personajes que figuran son dos nombres extraordinarios en la historia. Lady Hamilton, la mujer que supo ascender desde el humilde puesto de vendedora en el mercado hasta el rango de duquesa y embajadora de Inglaterra ante el Rey deNápoles y Lord Nelson, el héroe nacional británico, el hombre que dió a su patria el dominio de los mares.

El romance de amor entre estas dos figuras gigantes pocos paralelos tiene en la historia. Olvidaron en una pasión que la sociedad considera culpable—porque ambos eran casados—todas las conveniencias, todos los peligros y todos los dolores.

Cuando después de Aboukir se le hizo a Nelson un recibimiento triunfal en Nápoles, no tuvo empacho en declarar que su triunfo se lo debía a Lady Hamilton, que había conseguido con el imbécil Rey de Nápoles le abriera sus puertos para reparar sus naves averiadas por un temporal.

Finalmente llegó Trafalgar. El gran Almirante cayó herido precisamente cuando los gritos de júbilo pregonaban la victoria inglesa. Su último suspiro lo exhaló con el retrato de su amada en los labios.

En Nápoles todo era bullicio y alegría. Los napolitanos corrían y gritaban por las calles. ¡Francia, la invencible, ha sido vencida! Lady Hamilton sentía orgullo y ansia infinita. Entre la multitud alguien gritó más fuerte que los demás: ¡Nelson ha muerto!

La pobre mujer cayó desplomada. Poco antes su marido había sido destituído de su rango de embajador, la sociedad la había expulsado por sus amores culpables con Nelson y su fortuna había sido arruinada. La muerte de Nelson era su propia muerte.

"Lady Hamilton" se estrenará mañana en los teatros Setiembre y Brasil. A las 3 de la tarde de hoy se hará la exhibición privada en el Setiembre, ante miembros de la prensa, profesores y literatos. Se ha escogido esta hora temprana porque la exhibición dura cuatro horas.

MAÑANA ESTRENA EL SPLENDID "LA POBRE MARGARITA", POR LA ADORADA ELAINE HAMMERSTEIN.— En sus funciones de moda de mañana, 7.o Martes social, ofrecerá el Splendid el estreno de una lindísima producción pasional de la acreditada manufactura Selznick, titulada "La pobre Margarita", conmovedor y poético drama pasional, obra de gran lujo y ambiente aristocrático, que es la triste y conmovedora historia de una niña que por su belleza y por ser siempre el motivo de las atenciones de los hombres, fué víctima de la envidia de sus amigas, y que al casarse esta envidia se convirtió en furor, dándole el golpe de gracia, al convencer a su marido que debe abandonarla, lo que hace éste dejándola en la más espantosa miseria; pero ella acepta el sacrificio, hasta que el que se fué vuelve pidiendo perdón y afianzando así para siempre la felicidad que tantas penas le costó a ella.

Hace en esta obra la mejor de sus creaciones la lindísima gran favorita Elaine Hammerstein, actriz que es quizá la más querida del público, y que en esta obra se presenta como siempre regiamente ataviada con toilettes de última moda, que lleva con la distinción exquisita que le es característica.

"ERA TODO UN HOMBRE". — Esta obra protagonizada por George Walsh será presentada pasado mañana por el Teatro Avenida; es una obra que se sale de la factura de las que interpreta siempre Jorge Walsh; en realidad, tiene esa emoción combativa y de ardua lucha, pero su asunto es patético y está basado en un concepto bíblico que dice que la verdad prevalecerá aunque se oculte en el seno de la tierra o en el fondo de un abismo. Así en esta obra hay un drama oculto cuya aclaración determinará la felicidad de un hombre honrado; pero solamente cuando una ciega ve y puede hablar, se sabe la verdad. La obra es de una latente emoción y es seguida con atención creciente por el espectador.

ESPOSAS IMPRUDENTES

PROGRAMAS DE HOY

ALAMEDA.—Tarde y noche "El cow-boy moderno".

ALHAMBRA.— Tarde y noche "¿Por qué las hijas abandonan su hogar?"

AMERICAN.—Tarde y noche "Vindicación".

ATENAS.—Tarde y noche "Ahora o nunca".

AVENIDA.—Tarde y noche "El último salto del tigre".

BRASIL.—Tarde y noche, 3.a función de "Las aventuras de Tarzán".

COLON.—Tarde y noche "El as de corazón".

DIECIOCHO.—Tarde y noche "Piratas de agua dulce".

ELECTRA.—Tarde y noche "Enamorado sin suerte".

HIPPODROME.—Tarde y noche, "La gorrioncilla" y programa cómico.

IMPERIAL.—Tarde y noche "La chiquilla que repartió su corazón".

INDEPENDENCIA.—Tarde y noche "Hechizo amoroso'.

IRIS.—Tarde y noche "Los enredos de Anatolio".

MINERVA.—Tarde y noche "Seducción, llévame contigo".

MUNDIAL.—Tarde y noche "Demonio y carne".

NOVEDADDES.—Tarde y noche 2.a función de "Matías Sandorff".

OLYMPIA.—Tarde y noche "Shimmy, perdición del mundo".

POLITEAMA.—Tarde y noche "De mal agüero".

SALA IMPERIO.—Tarde y noche "La pobreza de los ricos".

SPLENDID THEATER.—Tarde y noche "Minas infernales".

VICTORIA.—Tarde y noche qué las hijas abandonan su

T. ALAMEDA-Hoy

María Jacobini en

ADIOS JUVENTUD

HONDO DRAMA DE AMOR Y SACRIFICIO. LA ESCENA FINAL SERA CANTADA POR "LA CHILENITA", CON EL TANGO "UNA MAS".

Alambra y Victoria

HOY: 6.30 y 9.30

Gran triunfo del Jazz-Band, en el Alhambra, que se repetirá hoy.

En ambos teatros: el alto drama social,

¿Porqué las hijas abandonan su hogar?

por ANA NILSON.

TEATRO ATENAS HOY

ESPECIAL 6.30 - NOCHE 9.30

AHORA O NUNCA

La última gran creación estrenada en Chile de HAROL LLOYD

LOS FESTEJOS DE AYER EN HONOR DE LAS DELEGACIONES AMERICANA

LA INAUGURACION DE LA ESTATUA A LA CIUDAD DE BUENOS AIRES

SE VERIFICA AYER EN EL CERRO SANTA LUCIA ALCANZANDO UN FRANCO EXITO

Asiste el Presidente de la República, algunos Ministros de Estado, numerosos delegados a la V Conferencia Panamericana, y distinguidas familias de nuestra sociedad

Habla el Primer Alcalde, señor Rogelio Ugarte, y agradece a nombre del puebblo argentino, el Embajador señor Manuel Malbrán

A una imponente manifestación dió motivo ayer la inauguración de la estatua a la ciudad de Buenos Aires, verificada en el Cerro Santa Lucía, en su parte que da acceso por la calle de Agustinas.

Desde las primeras horas de la tarde, un numeroso público se estacionaba en los alrededores del cerro, a fin de exteriorizar sus simpatías a los diversos delegados a la Conferencia Pan-Americana, que habían sido invitados especialmente a este acto, por el Primer Alcalde, don Rogelio Ugarte.

La estatua ha sido reinaugurada en el peñón que queda al frente del que sostiene la estatua a la ciudad de Caracas.

Frente a estos monumentos, la 5.a Compañía de Bomberos, erigió un bonito arco de triunfo, el que sostenía las banderas; chilena, argentina y venezola.

Cerca de las cuatro de la tarde, empezaba a llegar al cerro, las diversas comisiones municipales y distinguidas personalides.

Los invitados, pasaban a ocupar una tribuna improvisada, a los pies del peñón, que sostenía la estatua a la ciudad de Buenos Aires.

PARTICIPACION DE LOS SCOUTS

Minutos después, empezaban a llegar también al cerro, todas las brigadas de boy-scouts, las que lucían sus respectivos trajes de parada.

Algunas de las brigadas se hicieron acompañar de sus respectivos estandartes y banda de músicos, lo que constituyó una nota bastante simpática durante esta fiesta.

LLEGADA DEL PRESIDENTE DE LA REPUBLICA

Cerca de las 5 de la tarde, las brigadas de boy-scouts abrían calle a la subida del cerro, a fin de dejar pasar el coche de Gobierno.

En efecto, en uno de los autos presidenciales, llegó el Presidente de la República, señor Arturo Alessandri, acompañado de los Ministros del Interior, señor Saavedra, del de Relaciones Exteriores, señor Izquierdo, y del edecán de servicio, capitán de corbeta, señor Silverio Brañas.

A la subida del cerro, el Presidente de la República era esperado por el 1.o y 2.o Alcaldes, señores Ugarte y Ramírez, respectivamente.

Una vez que hubo llegado la comitiva del Gobierno, las bandas rompieron con los acordes del Himno Nacional.

ENTREGA DEL MONUMENTO A LA CIUDAD

Una vez que el señor Alessandri y comitiva fueron invitados a pasar a las tribunas, el Primer Alcalde, don Rogelio Ugarte, hizo entrega de la estatua, en los siguientes términos:

"Excmo. señor Presidente: Excmo. señor Embajador de la República Argentina: señores Delegados de los países americanos, señores:

El ilustre hombre público chileno, don Benjamín Vicuña Mackenna, inspirado en el común origen y en el pasado heroico y grandioso de los pueblos de la América Latina, y ante el calor de un anhelo de íntima fraternidad de los hijos de la familia colombina, tuvo la feliz idea de alzar, a la entrada del Huelén, que surge como en ansias de azul desde el corazón de la tierra chilena, estas dos estatuas con que se rinde homenaje amistoso y se recuerda a las ciudades cuna de la independencia americana: Caracas y Buenos Aires.

Desde aquellas dos ciudades del otro lado del Andes vinieron hacia el Pacífico los dos genios de la independencia de estos pueblos neolatinos, Bolívar y San Martín, alentando un mismo propósito, al calor de idénticos ensueños, atraídos por esa común visión, bajo el hechizo del patriotismo, que se compendia en el significado hermoso de la palabra **libertad**. Desde aquellas dos ciudades vinieron las voces de mando que empujaron a las huestes vencedoras de Chacabuco y Boyacá, a las huestes infatigables que plantaron sus banderas bajo los rayos ardientes del sol limeño, a las huestes que cimentaron sobre el triunfo nuestra libertad, nuestra gloria y nuestra futura grandeza. Desde aquellas dos ciudades brotó el soplo que empujó a Bolívar y San Martín hasta sellar definitivamente sus magnas empresas. Desde aquellas dos ciudades nació la cálida corriente de la hermandad americana, a cuyo impulso inspirador subió Bolívar en 1825 a la cumbre del Potosí, para celebrar la unión de todos los pueblos libertados y decir con razón, ante el flamear de las banderas colombiana, argentina, chilena y boliviana: "La gloria de haber conducido triunfantes los estandartes de la libertad hasta estas frías regiones, es superior a los inmensos tesoros que se hallan a nuestros pies".

Símbolo hermoso es esta feliz idea ya realizada de Vicuña Mackenna, de ese propósito sublime que alienta desde los tiempos de Bolívar y San Martín y que hoy se fragua con amor, con firmeza, con sinceridad, con altura de miras y con espíritu de paz y de amistad en el seno de la 5.a Conferencia Internacional Panamericano, reunida en esta capital, fundada sobre los dominios de la heroica tribu de Michimalongo.

La estatua a la ciudad de Buenos Aires estará desde hoy al lado de su gemela la de Caracas; ambas se alzarán sobre esos dos peñones cimentados en tierra chilena y se ofrecerán a la admiración pública, haciendo rememorar un pasado de estrecha mancomunidad y marcando un recto camino a los pueblos de Colón, para que juntos, fraternalmente, avancen con fijeza hacia el progreso y su futuro gran destino.

"Buenos Aires", diremos una y mil veces, cuantos pasemos por este sendero que lleva a la cumbre del Santa Lucía; y, al pronunciar el nombre de la magna capital argentina, veremos con la imaginación la ciudad de los anchos horizontes, del esfuerzo, del trabajo y la riqueza; la urbe progresista y centro de promisión; la ciudad colosal del futuro; la ciudad orgullo de la América Latina, que retrata sus palacios, sus cúpulas, sus torres y su mucha grandeza en el espejo limpísimo del Plata.

"Buenos Aires", diremos cuantos fijemos nuestras miradas en este monumento; y como en una evocación, recordaremos las homéricas jornadas triunfales seguidas en otrora por los pueblos argentino y chileno y su avanzar tranquilo por el camino de la fraternidad y de la paz, que lleva al progreso. Y renovaremos entonces el juramento que todos los chilenos llevamos a flor de labio ante el impulso de los latidos de nuestros corazones: de perpetuar entre los pueblos herederos de O'Higgins y San Martín, la amistad y unión consolidada en el histórico, estrecho y sincero abrazo de Maipú.

En nombre del pueblo de Santiago, rindo un homenaje de amistad a los hijos de la ciudad de Buenos Aires y a toda la nación argentina, y entrego a la admiración pública estos dos monumentos, haciendo votos porque el Genio de la América propicie la realización del grandioso símbolo que ellos encierran."

Terminado el discurso del señor Ugarte, fué quemado el tul que cubría la estatua y luego después, se disparaba el cañón del cerro a fin de dar el aviso a la ciudad, que la estatua había sido ya inaugurada.

DON ROGELIO UGARTE HACIENDO USO DE LA PALABRA

SITIO EN QUE QUEDO COLOCADA LA ESTATUA DE LA CIUDAD DE BUENOS AIRES.

EL EMBAJADOR DE ARGENTINA Sr. MALBRAN, LEYENDO SU DISCURSO

HABLA EL EMBAJADOR ARGENTINO

En seguida, pasó a ocupar la tribuna el Embajador argentino acreditado ante el Gobierno de la Moneda, señor Manuel Malbrán, quien pronunció el siguiente discurso:

"Excmo. Señor Presidente. — Señor Primer Alcalde; Señores: Lo acabáis de oír: la estatua de Buenos Aires viene por fin a ocupar el sitio que le estuvo originariamente destinado en este sendero que lleva a la cumbre de Santa Lucía. Parecería ser que hubiera debido recorrer, por etapas, un largo camino, no exento a las veces de escabrosidades, para asentarse hoy en forma definitiva en el lugar que le indicara Vicuña Mackenna, el ilustre chileno iniciador de la idea. Desde la construcción del monumento hasta la fecha ha transcurrido casi medio siglo, y durante ese tiempo nuestros pueblos han recorrido también su camino, fácil y florido en ocasiones, en otras escabrosos y árido, pero siempre con el paso firme y seguro que da la convicción en la realización de sus grandes destinos.

No ha perdido, por cierto, la estatua de Buenos Aires, su significado originario. Ella, frente a la de Caracas, seguirá recordando a las futuras generaciones chilenas, que la ciudad que representa fué cuna de la independencia americana; recordarán, también, ambas unidas, que esas fechas clásicas de nuestra historia, ya se llamen 19 de Abril en Caracas, ya 25 de Mayo en Buenos Aires, ya 18 de Setiembre en Santiago, son todas páginas del mismo libro de nuestra gloriosa epopeya continental; traerán al recuerdo de cuantos los contemplan, las épicas hazañas de un pasado de glorias comunes; y vendrán a los labios de todos con acento místico de recogimiento y de bendición, los nombres de esas dos grandes figuras continentales, de esos libertadores gloriosos que saliendo de los dos extremos opuestos de estas estatuas, simbolizan "convergen a un punto céntrico movido por las fuerzas que organizan y dirigen".

Habéis hecho bien, señor alcalde, al recordar en este acto el histórico abrazo de Maipú; él fué, acaso, la iniciación de esa amistad sincera, franca, desinteresada y noblemente duradera que profesó vuestro grande O'Higgins, al Libertador San Martín; a esa figura legendaria, incomparable ejemplar de valor, de patriotismo, de abnegación y de virtud, que después de haber recorrido al frente de sus huestes victoriosas, medio continente, no vacila en despojarse de las insignias del poder tan pronto como se instala el primer Congreso Constituyente en Lima; y lo hace, — bien lo sabéis, — con palabras que son lección y ejemplo: "el placer del triunfo para un guerrero que pelea por la felicidad de los pueblos, sólo le produce la persuación de ser un medio para que gocen de sus derechos. Si mis servicios por la causa de América merecen consideración del Congreso, yo los represento hoy, sólo con el objeto de que no haya un sólo sufragante que opine por mi continuación al frente del Gobierno".

Todo esto recordará la estatua de Buenos Aires.

Pero si es grande y noble y vivificante para los pueblos mantener siempre latente el recuerdo de sus héroes y de sus glorias, no debemos olvidar que los pueblos como las almas, no existen cuando sólo rememoran, sino cuando crean.

Y por eso, la reinauguración de esta estatua, tiene hoy un más amplio significado que el que pudo tener allá en los lejanos años de 1875. Las autoridades chilenas han elegido con noble intención para la celebración de esta ceremonia la época en que se encuentran reunidos en Santiago los delegados de las tres Américas, en misión de paz y de armonía. Ha querido así, seguramente, la Municipalidad de Santiago, dar a este acto de confraternidad chileno-americana, los contornos de una ceremonia continental. Y a fe que la hora es propicia.

Ha pasado la época de la superficialidad; las circunstancias dolorosas y anormales por las que aún atraviesa el mundo, exigen a los hombres de pensamiento que trabajen con la más alta pureza de propósitos y con la más acrisolada buena intención.

Esta estatua de Buenos Aires, entregada hoy a la admiración pública, servirá entre otras cosas, para que todos tengan presente que esa "ciudad colosal del futuro", "orgullo de la América latina", como la ha llamado el señor Alcalde es la capital de una Nación que se siente íntimamente ligada a vosotros, chilenos, tanto por las glorias del pasado, como por el cariño del presente; de una Nación que ha tratado de exteriorizar en todas las ocasiones el afecto lleno de sinceridad y de verdad que profesa a todas sus hermanas de América; de una Nación que tiene como las mejores ejecutorias de su vida internacional, las de haber sido el leader del arbitraje en América, el campeón del respeto a la soberanías todas del Continente, y la de concurrir hoy a la V Conferencia Internacional americana, dispuesta y resuelta a hacer obra positiva y real de americanismo sincero.

Aprecio debidamente, Excmo. señor Presidente, toda la alta significación que habéis querido dar a este acto con vuestra presencia, y a voz, señor Alcalde, os agradezco a nombre de mi Gobierno, de la ciudad de Buenos Aires, y del pueblo argentino, el homenaje de amistad que habéis querido rendirle; lleguen por vuestro digno intermedio a la Honorable Municipalidad y al pueblo de Santiago, estas mismas sinceras expresiones de reconocimiento.

La estatua de Buenos Aires en el sitio que le indicara su iniciador, representará, señores, el corazón argentino, que sale al encuentro del corazón chileno. Muchos de vosotros, acaso todos, con esas ensoñaciones románticas de nuestra raza, pensaréis que en ocasiones la estatua se anima al conjuro de un viento de cariño que viene del otro lado de los Andes, y entonces, al colocar vuestros corazones al lado del que en ella sentiréis vivir, observaréis que palpita al mismo ritmo, que es una misma la sangre que reciben y que expelen, que se alegran o se entristecen al mismo tiempo, porque sus alegrías y sus tristezas les son comunes, que laten al impulso de los mismos ideales y que uno y otro dan vida a organismos igualmente vigorosos, igualmente nobles.

Y entonces todos os convenceréis de que nuestros dos pueblos a quienes la cordillera separa, pero une, son o deben ser "una sola sociabilidad asentada sobre dos soberanías".

Terminado el discurso del señor Malbrán, éste fué saludado por una gran salva de aplausos, mientras las bandas militares rompían con los acordes del himno argentino, el que a su vez fué coreado por las alumnas de la Escuela Normal N.o 1.

El Embajador fué muy felicitado por su brillante discurso, en especial por el Presidente de la República y los Ministros de Estado asistentes a esta manifestación.

EL GARDEN PARTY

Conforme el programa de festejos confeccionado por la Municipalidad, el acto de reinauguración de la estatua a la Ciudad de Buenos Aires, el Presidente de la República, sus Ministros de Estado y Delegados a la V Conferencia Pan-Americana, asistentes a esta fiesta, fueron invitados por el Alcalde, a pasar a la terraza de Caupolicán, en donde se había preparado un magnífico buffet.

Este local se encontraba artís-
ticamente ilumin
banderas de to
acreditadas a la
Aquí, los dele
atendidos por la
versas repartic
Este acto fué
rías bandas de
ejecutaron esco
cales, de los c
aprovechados
para bailar.
El baile duró
ras horas de la

FERIADO

Como habla
Ministro de In
las Roma ha re
riado a los es
Instrucción, a f
concurrir los al
file que tendrá
honor de los
ros.

EL BAILE Y EN LA QUIN

A las 4 y
de ayer se lle
Quinta Normal
organizado por
diantes de Agro
los delegados.
La fiesta obtu
pues concurrie
avenidas se re
resultó muy ani
cantidad de
que desfilaron.
Las canchas
arregladas para
se prolongó has
ras de la noche.

COMISIONES RAN

Hoy se reuni
de Agricultura,
ción y la Sub-C
mentos, a las

EL PUNTO XII DEL PRO

DECLARACIONES DEL DELEGADO BRASILE GUEZ ALVES, EN LA ULTIMA SESION COMISION DE ARMAMENTOS

La atención pública sigue con especial interés dentro del desarrollo de la Conferencia las discusiones y acuerdos de la Comisión de Armamentos que como es sabido ha empezado a ocuparse del informe del Ponente señor Huneeus.

No habiendo sido publicadas en la reseña de la última sesión de la Comisión de Armamentos, las declaraciones del delegado del Brasil, señor Rodríguez Alves, las damos ahora a continuación:

Dijo así:

"La Delegación del Brasil apoya con el más vivo placer la ampliación propuesta por el ilustre Delegado de Cuba a la primera de las conclusiones formuladas por el digno señor relator.

Cábeme, además, declarar que de las palabras del señor Delegado de Honduras se deduce que su indicación importa una cuestión preliminar que, como es natural debe ser decidida antes de considerar las conclusiones del informe.

Sin embargo, una vez que se trata de una materia resuelta, los Delegados del Brasil no tienen otra cosa que hacer sino inclinarse ante la decisión adoptada por la Comisión.

Deseo, adem
fiesto que la De
sil da su aplau
co y absoluto, a l
recomendaciones
ñor relator, porq
de' Brasil está
no existe la par
rica, de que ning
nes de este Con
armamentos que
quiera, a las exig
guridad interna.
De esta maner
con franqueza y
te de la Comisi
mundo sabe, p
América, que
mar y tierra N
sil en la hora
temente inferior
marían sus con
civilizada.
La Delegación
ba hacer esta de
no fuera a pes
cualquiera la
ma Delegación
más remoto pe
ner teorías arm
Continente en
aspira únicame
con sus herman
con todas las
do.

Fuerza Hidro-Eléc

20,000 H. P.

por desarrollar en las cordilleras vecinas a esta c... económica y segura. Costo en la turbina: UN CE... de 18 peniques por kilowatt hora. Se ofrece en ve... tan socios capitalistas para su explotación:

Ofertas a

"INGENIERO" — CORREO, CASILLA 1868 —

ESTADO 64-72

AVISAMOS AL PUBLICO QUE ESTA CASA NO TIENE NINGUNA SUCURSAL

LA RIOJANA

ESTADO 64-72

AVISAMOS AL PUBLICO QUE E NO TIENE NINGUNA SUCU

Hoy LUNES 16 Y DURANTE LA SEMANA COLOSAL LIQUIDACION

Señoras, Tapiceros y Mueblistas: aprovechad esta Oportunidad

SECCION TEJIDOS

CINCO MIL METROS SARGA AZUL MARINO, pura lana, metro...	$	9.80
DIEZ MIL METROS GAMUZA en 35 colores, a	$	12.90
TERCIOPELO fantasía, 140 ctms., metro	$	24.90
GAMUZA Duvetina 130 ctms., metro	$	25.00
CASIMIRES de lana, a...	$	10.50
PONGE doble ancho, grueso, negro y blanco	$	14.90
MOLETONES algodón, rosa, blanco y cielo, metro. a...	$	3.50
GABARDINAS ancho 130 ctms., metro a	$	22.00

TOALLAS afelpadas, cada una desde	$	3.40
LIENZO Caballo Alado, metro $ 2.30, pieza	$	84.00
LIENZO Superior, metro $ 1.90, pieza	$	68.00
DIEZ MIL METROS CREA medio hilo, metro desde	$	6.90
MIL FRAZADAS algodón, cada una, a	$	9.00
MIL FRAZADAS algodón, blancas, a	$	12.50
COTI adamascado, rosa y oro, metros a		9.90
COTI LISTADO, buena clase, metro a	$	7.00
FRAZADAS españolas, a $ 55.00 y	$	39.50
FRAZADAS españolas, n/c., cada una a $ 60 y	$	45.00

SECCION TAPICERIA

CRETONAS ancho 80 ctms., metro a	$	3.80
CRETONAS ancho 120 ctms., metro a	$	9.00
SATINES ancho 130 ctms. ganga, metro	$	7.00
FELPAS para tapizar, valía $ 38 metro, a	$	25.00
POPELINAS y fallas, valían $ 30, a	$	19.80
PAÑOS para carpetas de mesa, metro	$	24.00
GENEROS para muebles, valor $ 35, $ 20 y	$	35.00
BROCATOS última novedad, metro a $ 40 y	$	35.00
MALLAS para cortinas, en colores y blancos, metro a $ 11 y	$	9.00

ARPILLERA color oro, azul, verde y granate, metro...
PUNTO para cortinas, ancho 130 ctms.,
PUNTO para visillos...
GASAS en colores para cortinas, metro
LONA de hilo para escala, ocasión, metro a $ 1
PISOS de yuto para bajadas de cama, metro a $ 5
GUARDAS de jergón para escala, metro a
ALFOMBRAS A PRECIOS IRRISORIOS
FELPUDOS de coco, cada uno, desde...

NOTA.—Para evitar pérdida de tiempo, losprecios son fijos y al contado.

MARTINEZ, BLANCO Y Cía.

EL GRAN RODEO A LA CHILENA

AYER, SEGUNDO DIA DEL TORNEO, SE CORRE EL PREMIO "CHAMPION", DONADO POR LA MUNICIPALIDAD

Exito de la fiesta. — Enorme concurrencia asistente. — Hoy Lunes, se pondrá fin al torneo con nuevos e interesantes concursos

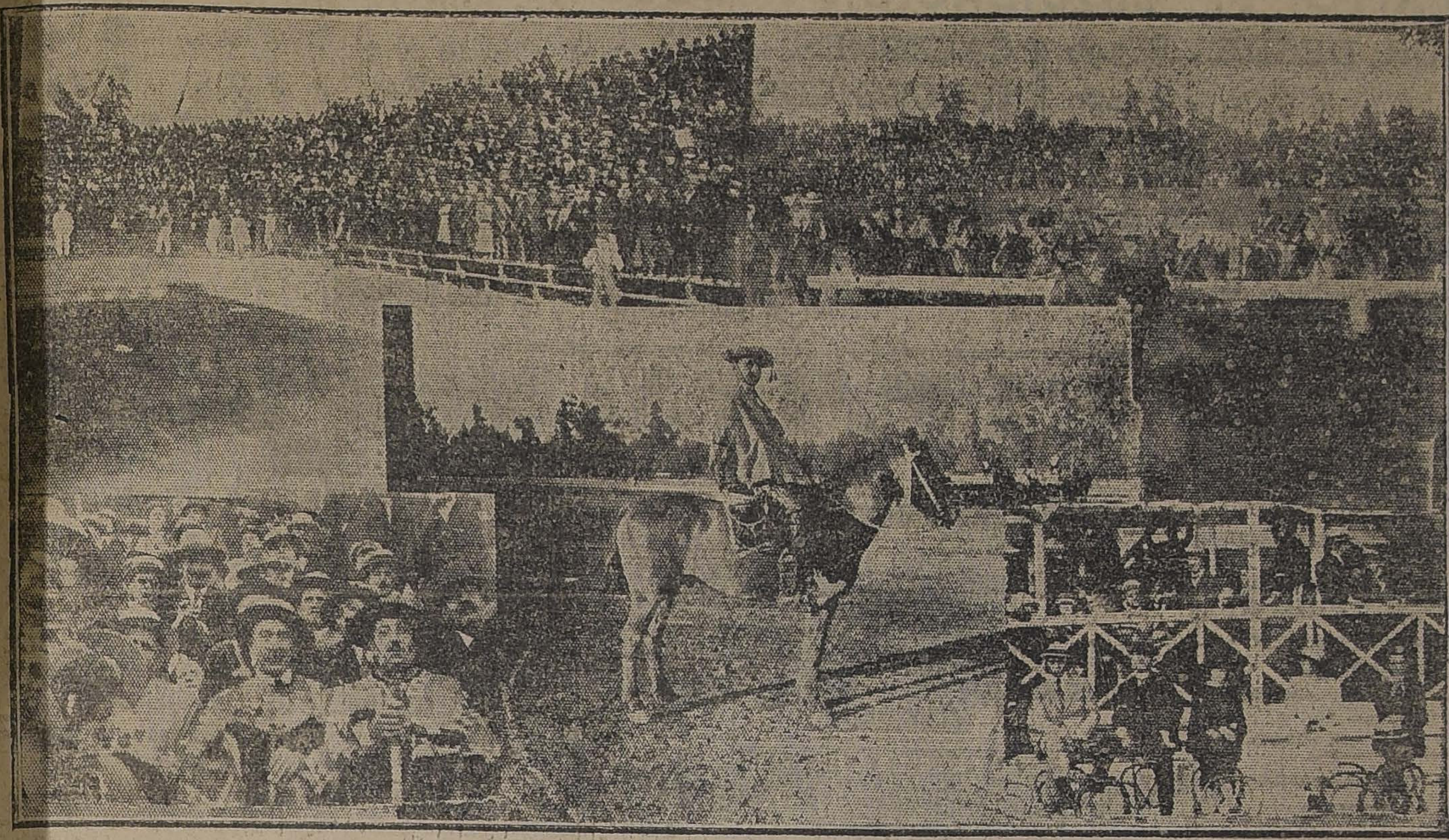

VISTA PARCIAL DE LA CONCURRENCIA. — GRUPOS DE HUASOS EN LOS CORRALES. — Sr. RAMON J. RAMIREZ, GANADOR DE LA COPA "LA NACION".— EL JURADO. — EN LAS TRIBUNAS.

El día de ayer, fijado como el clásico del torneo, dió ocasión a una fiesta interesantísima que tuvo las proporciones de un verdadero acontecimiento deportivo y popular.

El concurso por el premio Champion y la definición de la competencia iniciada el Sábado, atrajo una mayor concurrencia de familias, de aficionados y de pueblo, hasta el punto que a las tres de la tarde se dió orden de suspender el expendio de localidades. Todas las aposentadurías del gran Stadium que para este torneo se levantaron en la elipse del Parque Cousiño estaban totalmente repletas de un público entusiasta y distinguido y ávido de conocer el resultado de la competencia de ayer.

Se inició el espectáculo con la presentación de diestros al lazo y la apialadura de potrancas chúcaras. Siguió un concurso de amansa de potrones. Ambos números fueron del agrado del público, el cual aplaudió los hermosos juegos realizados.

A continuación hicieron su entrada los jinetes inscritos para el concurso de la corrida. Precedidos por el capataz señor Manuel Cerda Morel evolucionaron en la pista al són de la Canción de Yungay y en medio de los aplausos de la concurrencia. Llamados por lista, hicieron su presentación de rigor ante el Jurado. El ganado destinado para esta eliminación resultó magnífico, y en general los jinetes hicieron actos de verdadera destreza.

Esta eliminatoria dió el siguiente resultado: primer premio, Copa Tattersall, el señor Alamiro Correa; segundo premio, una medalla, el señor Reulindo Espínola; y tercer premio, una medalla, el señor Florencio Silva.

De acuerdo con las bases, se procedió a correr el Premio Champion, entre estas tres parejas y las tres premiadas en el día de ayer Sábado. Esta corrida se hizo en medio de la expectación general, pues en ella tomaban parte sólo las seis parejas premiadas y de mayor lucimiento en todo el torneo. El Jurado, después de breve deliberación, adjudicó el Gran Premio Champion a la pareja de los hermanos señores Luco; segundo premio, a la pareja del señor Reulindo Espínola, y tercero, a la pareja del señor Alamiro Correa. La adjudicación de estos premios fué saludada con entusiasmo y ruidosos aplausos por toda la concurrencia.

La presentación de caballos y yeguas diestros a la rienda dió ocasión a un número hermosísimo que gustó grandemente. Los competidores hicieron verdaderas proezas, revelando ante la admiración de los aficionados y del público la calidad insuperable del caballo chileno. Debido al escaso tiempo de que se disponía, no pudo realizarse la topeadura "mano a mano", para la cual hay afamados caballos inscritos.

Hoy Lunes es el último día del torneo. A la misma hora de los días anteriores, 2 de la tarde, se desarrollará un variado e interesante programa. Habrá amansas, apialaduras, corrida de novillos con premios, el gran concurso de topeadura "mano a mano", presentación de caballos diestros a la rienda, y varios números de entretenimiento.

El Comité Organizador, en su deseo de ofrecer una fiesta popular más, ha acordado hacer una gran rebaja en los precios, los que ha fijado como sigue: palcos con seis entradas, $ 40.00; palcos con 4 entradas: $ 30; tribunas especiales reservadas, $ 10; tribunas de primera clase, $ 5.00; y galería, $ 2.00. Los carruajes no pagarán nada por entrar a la elipse.

La fiesta de hoy con que se desea poner término al gran rodeo organizado en honor de los delegados a la V Conferencia, en atención a su interesante programa y a los grandes desafíos que se han cruzado entre muchos de los que no han obtenido premios, promete ser muy interesante e importante a la vez. La mayoría del público que ha seguido con gran empeño el desarrollo de este gran torneo ha manifestado deseos de que se evidencie en una nueva competencia la capacidad de nuestros afamados jinetes.

HOY SE EFECTUARA EL ENSAYO OFICIAL

DE LA ELECTRIFICACION DE LOS FERROCARRILES

ASISTIRAN EL PRESIDENTE DE LA REPUBLICA, LOS MINISTROS DE ESTADO Y LOS MIEMBROS DE LAS DIVERSAS DELEGACIONES EXTRANJERAS

La comitiva partirá a las 9 de la mañana de la Estación del Norte

Hoy se llevará a cabo el ensayo oficial de la parte electrificada de los ferrocarriles. Al acto asistirán el Presidente de la República, los Ministros de Estado y los delegados extranjeros.

La partida ha sido fijada para las 9 de la mañana, desde la Estación del Norte.

Como se sabe se encuentra ya terminado el sector comprendido hasta Til-Til el que será entregado al servicio en breve.

EN HONOR DEL NUEVO PRIMER ALCALDE SEÑOR ROGELIO UGARTE

EL BANQUETE OFRECIDO A MEDIODIA DE AYER EN EL CLUB DE LA UNION, ALCANZA UN BRILLANTE EXITO

A nombre de los manifestantes, ofrece el banquete don Fidel Muñoz Rodríguez

LOS ASISTENTES AL BANQUETE DE AYER A DON ROGELIO UGARTE, PRIMER ALCALDE DE SANTIAGO EN EL CLUB DE LA UNION.

A medio día de ayer se llevó a efecto en uno de los salones del Club de La Unión, el banquete que numerosos caballeros y amigos suyos, ofrecían al señor Rogelio Ugarte con motivo de su exaltación a la 1.a Alcaldía.

El local se encontraba artísticamente adornado.

A la hora del champagne, ofreció la manifestación el señor Fidel Muñoz Rodríguez, en los siguientes términos:

"Esta hermosa manifestación que la sociedad de Santiago ofrece en honor de nuestro amigo don Rogelio Ugarte, con motivo de su elección para la Alcaldía de la ciudad, significa el anhelo de todos porque la Municipalidad emprenda el camino, sin vacilaciones ni debilidades, a pro del progreso de la capital.

Circunstancias de todos conocidas han trabajado incesantemente por detener y desmoralizar el poder comunal, conquista democrática, que nos acerca al principio del Gobierno del pueblo por el pueblo.

Así hemos visto cómo esta institución, llamada primordialmente a velar por la comodidad, salud y progreso de los pueblos, se ha ido convirtiendo poco a poco en lucha desenfrenada de los intereses políticos, olvidándose el pueblo de que permitiendo esa trasgresión de sus deberes fundamentales no hacía sino cavar la tumba a su propio poder.

Se culpa a la ley, y ella ha sufrido modificaciones de importancia inspiradas en alejar en lo posible la acción de los Municipios del juego electoral de los partidos; pero por muy importantes que sean las modificaciones que sufran las leyes, sus benéficos efectos no llegarán a producirse si ellas no son aplicadas por hombres rectos, honrados y de criterio.

La baja politiquería, que desgraciadamente ha penetraeo en los tejidos de nuestro organismo constitucional, amenazando sanas prácticas, tradiciones respetables que han formado la República y constituído su grandeza, ha invadido también los poderes comunales, transformándolos de organismos destinados a vivir con el pueblo y para el pueblo en depositarios de las pasiones enconadas de la política y del personalismo.

Pero la reacción tendrá que producirse, y el país verá la nece[illegible]ad de detenerse en la pendiente peligrosa.

Hay por encima de todos los intereses particulares o de círculos, un sentimiento superior, que los domina a todos, y que jamás muere e[illegible] la conciencia de los ciudadanos; [illegible] el sentimiento de la intantigibilidad y grandeza de la Patria.

La ciudad de Santiago se preguntaba con estupor a dónde íbamos caminando en el desconcierto de nuestra dirección comunal, y sus miradas se dirigían al grupo de hombres selectos que en ella figuraran en son de interrogación.

La ciudad no ha sido defraudada; los hombres que velan por su propio decoro, han constituído una administración respetable, a cuya cabeza figura nuestro amigo el señor Ugarte, confiando en su rectitud, experiencia y decidida voluntad los futuros destinos de la capital.

¿Necesitaré hacer un elogio de la persona descollante de nuestro amigo?

Temo herir su reconocida modestia y no ser suficientemente imparcial en mi juicio de amigo.

Pero por mí contestan las brillantes personalidades, que rodean esta mesa, con alta figuración en los servicios públicos, en la industria, el comercio y la sociedad.

Confiamos en que el nuevo Alcalde ha de imponer severa corrección en el manejo de los dineros de la ciudad; que ha de imponer la disciplina en los servicios; y procurará resolver, con su energía y prudencia, los problemas del tráfico, la luz y la pavimentación, dando a nuestra capital el espíritu moderno de adelanto y progreso, que podamos exhibir con orgullo a los visitantes que continuamente nos honran con su presencia.

En esta obra esencial, contará a no dudarlo, nuestro amigo, y sus dignos colaboradores, con todo el apoyo de los vecinos y de los Poderes Públicos, para incrementar las rentas municipales, en la proporción suficiente para realizarla.

Nuestro amigo no podrá olvidar que para conseguir tal fin, la primera base es la confianza pública, la que no les ha faltado en las múltiples ocasiones en que se le ha llamado a servir los intereses públicos.

En representación de las distinguidas personas aquí presentes, levanto mi copa por el señor Ugarte, felicitándolo por su elección y formulando los más sinceros votos por el completo éxito de su futura labor".

Contestó en seguida el Alcalde, señor Ugarte, con el siguiente discurso:

Señores:

Cuando en el inmenso caos fué introducida la armonía, la luz fué, las aguas buscaron su quietud, los soles enviaron sus rayos luminosos a través del infinito, los cuerpos del espacio iniciaron la marcha regular de sus inmensas órbitas. El Universo, desde entonces, marcha hacia un fin de perfección sublime; pero si cesara el orden que lo regular, volveríamos al primitivo caos.

Del mismo modo la humanidad, parte del inmenso todo, desde el oscuro seño de la barbarie, bajo el dominio de la armonía, arrancó el principio de la civilización que, regulada por el orden, deberá avanzar por siempre hacia su perfeccionamiento. Cuando en las sinuosidades de la historia anotamos el olvido o la falta del orden, entonces ha habido estagnación o retroceso; si se abstrajera la armonía en que ha sido cimentada la civilización, volveríamos a la barbarie.

Por eso la marcha de la humanidad no ha podido ser entregada al arbitrio de las voluntades o caprichos individuales; por eso se han establecido las leyes y los regímenes gubernativos; por eso los pueblos, como organismos colectivos, han centralizado las voluntades, las ideas y los anhelos individuales, cual si fueran rayos de fuerza, para determinar un rumbo único en bien de la comunidad.

Comprendo el significado de esta grandiosa manifestación: hombres de todos los partidos políticos, de las diversas actividades, de las más variadas ideas y orientaciones, no están en estos momentos alrededor de una persona, sino ante una bandera que se ha puesto en mis manos y que, al flamear ante el soplo del patriotismo, en la belleza de sus colores, nos habla de que es preciso restablecer el orden, volver por la honradez y la honestidad, hacer el respeto a las leyes, constituir una autoridad que sepa ser autoridad.

Atravesamos desde hace algún tiempo por un estado anormal, estado que hoy se anota en casi todos los pueblos del globo, como consecuencia de esas ideas que, nacidas con la gran guerra, han pretendido arrancar a la humanidad de su ancha base de sustentación.

Huyendo de la estagnación y el retroceso, es preciso esforzarse por que este estado anormal sea mirado desde los tiempos del futuro tan sólo como una de esas sinuosidades de nuestro trascurso por el camino hacia el progreso.

Porque tal cosa pensáis todos vosotros, os habéis congregado aquí, en estos momentos, ante la bandera que une a todos los corazones generosos y amantes de los buenos principios y de las sanas doctrinas, porque ella importa lucha contra la anarquía, propósitos de sana reacción.

Una vida entera, puedo decir ya, he dedicado a trabajar por el adelanto, por el progreso de mi Patria y por acentuar y acelerar su avance por medio de la evolución, desde las ubres potentes de la prensa durante diecisiete años y desde el Gobierno edilicio de nuestra capital durante siete períodos.

Porque desde mis primeras actuaciones públicas he seguido un rumbo definido, porque he procedido siempre con energía, porque he sido inflexible en mi conducta, duro y crudo, como era preciso, en muchas ocasiones, los intereses heridos han levantado muchos enemigos en mi contra, los elementos de la anarquía de estos últimos tiempos, han mordido en mi prestigio y en mi honra, trayendo la amargura y los sinsabores a mi espíritu, haciendo azarosa mi vida, plateando en cortos años mis cabellos a que la filosofía con que oriento mi vida no han podido conservarles su color.

Al ser desigado ahora nuevamenmente para desempeñar el cargo de Primer Alcalde de Santiago, con el aplauso público, me siento recompensado de todas mis angustias, porque con ello se me manifiesta la confianza necesaria para poder trabajar, porque ello me demuestra que el juego de las pasiones no han logrado perturbar el criterio público y sí sólo dejar relucir más claramente la luz y la verdad; y ante esta grandiosa manifestación me siento halagado íntimamente y alentado de alta fe patriótica, porque veo venir la reacción que concluirá con la anarquía, que nos encausará a todos en el justo límite entre los deberes y los derechos, que permitirá decir a la autoridad, imitando a Musolini: han concluído el desorden y las incorrecciones; desde hoy imperará la honestidad; en adelante habrá autoridad verdadera.

Tal digo al iniciar mi Gobierno de esta capital; en conformidad a las ideas que he expuesto, procederé inflexiblemente en la parte que a un Alcalde corresponda, siguiendo el recto camino que se trazó la primera administración del actual período municipal. Para ello cuento con la cooperación entusiasta y patriótica de los señores regidores que me han elegido para dicho cargo.

Se trata en estos momentos de congregarse alrededor de la bandera que sustentamos y que mantendré con entusiasmo, con decisión, con energía, reconcentrando todas mis fuerzas e inspirándome en el amor a mi ciudad natal, a mi Patria y al progreso.

Gracias, señores, por el altísimo e inmerecido honor que me dispensáis al elegir mi modesta persona para tributar un homenaje a dichos principios.

¡Gracias! ¡Mil gracias!

A continuación habló el señor Jorge Huneeus, quien recordó la labor de prensa que, conjuntamente con el festejado, le había cabido desarrollar en otras ocasiones en pro de los intereses de la capital. El señor Huneeus, tuvo frases de elogio para el señor Ugarte, al verlo llegar nuevamente al sillo alcaldicio, desde cuyo cargo, dijo, sabrá cumplir e interpretar fielmente todas las aspiraciones de los habitantes de la capital, sin distinción de credos ni de colores políticos.

HABLA EL MINISTRO DEL INTERIOR

En seguida, usó de la palabra el Ministro del Interior don Cornelio Saaveda.

El jefe del Gabinete, dijo que a nombre del Gobierno, ofrecía al nuevo Alcalde de Santiago, todo el concurso necesario a fin de que el señor Ugarte pudiera cumplir con el programa de trabajo que se diseñara, el cual lleva como base sólida, el bienestar y progreso de la capital de la República.

Agregó que el señor Ugarte, dados sus méritos, su versación en la cuestión edilicia y por sus especiales condiciones de gobernante, se hacía muy acreedor a la confianza pública y aún a la del mismo Ejecutivo.

El señor Saavedra, fué muy aplaudido.

Finalmente, don Arturo Calvo Mackenna, manifestó que se habían recibido numerosas adhesiones que no se darían a conocer, por cuanto iban a ser lacradas para ser abiertas después de pasado un período de tiempo, para ver si la actuación del señor Ugarte lograba corresponder a las encomiásticas apreciaciones a su persona que, sin duda, se hacían en dichas adhesiones.

CENTRO SOCIAL CATOLICO

Se efectúa ayer en los Sagrados Corazones la sesión de propaganda organizada por este Centro

A las tres de la tarde de ayer, como se había anunciado, se efectuó la sesión solemne del Centro Social Católico, en el local de los Sagrados Corazones y con gran concurrencia.

Hicieron uso de la palabra los señores Emilio Tizzoni y Roberto Peragallo, quienes pronunciaron largos discursos refiriéndose a la medida recientemente propuesta por el Partido Radical de impulsar la separación de la Iglesia del Estado.

Ambos oradores dieron diversas razones para atacar este movimiento y llegaron a la conclusión que tanto los obreros católicos con los estudiantes y los católicos en general deberían luchar unidos para conseguir que la medida propuesta no se llevará a la práctica. Ambos oradores fueron muy aplaudidos.

Una conferencia sobre Renan

Auspiciada por la revista "Juventud", el Sábado 28 del presente mes se llevará a efecto en la Federación de Estudiantes de Chile, Agustinas 632, una conferencia del escritor don Armando Donoso, sobre Renan.

En el momento oportuno daremos detalles completos sobre esta velada. Anticipamos por ahora el anuncio de esta conferencia, la primera de un interesante ciclo cuya labor detallaremos y la invitación que la dirección de la revista hace a todos los que se interesen por esta clase de estudios.

EL NUEVO LOCAL DE LOS ESTUDIANTES CATOLICOS

SE INAUGURO AYER CON TODA SOLEMNIDAD

En la velada literario-musical hicieron uso de la palabra el Nuncio Apostólico y el Rector de la Universidad Católica

LOS ASIENTOS DE HONOR EN LA VELADA DE AYER
VISTA DE LA CONCURRENCIA

Como la prensa lo anunció oportunamente, ayer se efectuó la inauguración del nuevo local de la Asociación de Estudiantes Católicos, situado en la calle Agustinas, al llegar a Ahumada.

Conforme al programa anunciado, a las ocho y media de la mañana, se dijo en la Iglesia de las Agustinas una misa solemne a la que concurrieron numerosos jóvenes de nuestra sociedad, de los cuales comulgaron más o menos 600. La misa fué oficiada por el Pbro. don Carlos Casanueva, Rector de la Universidad Católica y habló a los fieles el Obispo señor Rafael Edwards.

Una vez terminada la misa los asistentes se dirigieron a las riberas del Mapocho donde se había instalado la tribuna libre, desde la cual hicieron uso de la palabra numerosos oradores.

LA VELADA MUSICAL

A las cinco y media de la tarde se efectuó la velada literario-musical, con la que se inauguraba el nuevo local. Asistió el Nuncio Apostólico Monseñor Aloise Masella y numerosas familias de la sociedad.

Hablaron las siguientes personas: el Pbro. don Carlos Casanueva, el señor Emilio Ossa Ossa, primer presidente de la Asociación, el doctor Eduardo Cruz Coke y el señor Luis Pizarro Espoz, quien cerró la manifestación.

Finalmente se ofreció la palabra al Nuncio Apostólico, quien agradeciendo la manifestación, dijo que tramitiría a S. S. el Papa la resolución y adhesión de la juventud católica chilena. Momentos después el Nuncio procedió a bendecir el local de la Asociación y a consagrarlo al Corazón de Jesús, siendo presenciada esta ceremonia por numeroso público.

LA COLMENA

SIGUE NUESTRO GRAN EXITO :-: LIQUIDACION ABSOLUTA :-: ROPA BLA

CAMISAS DIA, CLASE SUPERIOR, DESDE. . $ 3.90 | CALZONES. . . . .
DE NOCHE. . . . . $ 9.50 | JUEGOS COMPLETOS, DESDE. . . . .

A NUESTROS ALMACENES ESTADO DEL 37 AL 53 - "LA COLMEN

LA IMPORTANTE REUNION DE LOS VECINOS

DEL BARRIO MATADERO

DECLARACIONES DEL PRIMER ALCALDE

Nombramiento de un Comité Ejecutivo

A las 10 de la mañana de ayer, se reunió un centenar de vecinos del barrio Matadero, San Diego, Gálvez, Nataniel, Avenida Matta, Carmen, Lira y otras calles, para arbitrar los medios necesarios, a fin de mantener los servicios municipales indispensables que hacen falta en esos barrios.

La amplia asamblea fué sumamente cordial y se adoptaron los acuerdos que más adelante se expresan.

Concurrieron a la asamblea, especialmente invitado, el Primer Alcalde don Rogelio Ugarte, y el regidor don Arturo Besoaín.

En una preciosa improvisación sintetizó los propósitos del vecindario, don Eulogio Molina.

Dió a conocer las deficiencias y necesidades de los barrios, como la falta de luz eléctrica, buena pavimentación, hornos crematorios y aseo en general.

El señor Ugarte en su carácter de Primer Alcalde, se puso incondicionalmente a las órdenes de los vecinos, para impulsar todo movimiento de bien local.

En los diversos pasajes de su discurso, fué aplaudido.

Por último, se nombró el siguiente Comité que tendrá a su cargo las aspiraciones de los vecinos de los barrios de la 10.a 4.a, 8.a y 7.a comunas.

Presidente: don Aniceto Gallardo.

Vices-Presidentes: Dr. Aquiles Riveros y don Eulogio Molina.

Tesorera: señorita Margarita Escobedo.

Secretario: don Leopoldo Navarrete.

Fué designado presidente honorario don Arturo Besoaín.

Los señores Aurelio Valenzuela Basterrica, Orestes Rojas, Manuel Correa O., Francisco Donoso Grille, Manuel Andrade, y una infinidad de vecinos más, quedaron en calidad de Directores del Comité.

Por último, se acordó celebrar sesión el Miércoles próximo, a las 9 P. M., en la Biblioteca de la Escuela Olea, para preparar una gran asamblea de vecinos en el Teatro Esmeralda.

Adhesiones recibe en favor de este simpático movimiento de opinión don Aniceto Gallardo.

LAS AGUAS DE VALPARAISO

EN EL LABORATORIO DE ANALISIS DE AGUAS QUE FUNCIONA ANEXO A LA ESCUELA DE ARTES Y OFICIOS, LAS ESTUDIAN ACTUALMENTE

En la Inspección de Agua Potable y Desagüe, se ha creado hace algún tiempo, com nueva sección, el Laboratorio de Análisis de Aguas.

El Laboratorio de Análisis de Aguas funciona anexo a la Sección de Química de la Escuela de Artes y Oficios pudiendo los alumnos de dicho establecimiento, practicar en él. Se hacen allí los análisis de las aguas potables de Chile y todos los estudios derivados de ello.

El Laboratorio se divide en dos secciones: la Sección Bacteriológica, a cargo del bacteriólogo don Enrique Gabler, y la Sección Química, a cargo del químico don Guillermo García Latorre.

A pesar del poco tiempo que tiene de existencia, (fué creado en Setiembre pasado), se han hecho en él los exámenes bacteriológicos de numerosas aguas, contándose principalmente entre ellas las de Concepción, Cartagena y Rancagua. La Sección Química ha efectuado numerosos exámenes, practicando, entre otros, estudios sobre la clarificación química que se hace en Concepción y la corrección del agua de Copiapó.

En el Laboratorio de Análisis de Aguas, se hacen actualmente estudios para conocer la composición y los defectos del agua de Valparaíso, para poder en seguida proceder a un estudio de los medios de corrección de dichas aguas, que tanto han dado que hablar a la prensa durante los últimos días. Para ello trajeron muestras especiales de la laguna de Peñuelas, los señores Manuel Almeyda y Enrique Gabler, que fueron hace días especialmente a esto al vecino puerto.

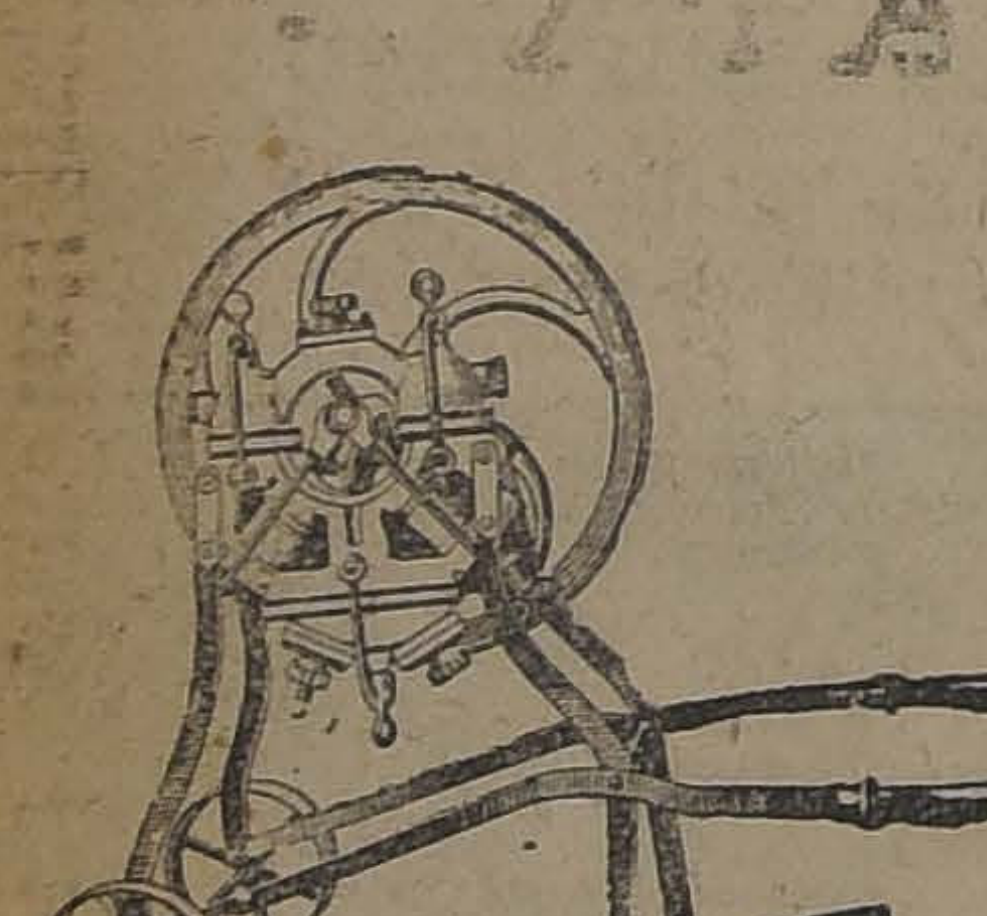

[illegible]

LA MEJOR BOMBA PARA TRASEGAR VINOS

Provista de dos aspiraciones, que pueden trabajar simultáneamente para facilitar los "coupages", o separadamente para trasiego, rellenos, entoneladuras, etc.

Precios bajos.

Fundición de "LAS ROSAS".

RAAB, ROCHETTE, ROCA y Cía.

SUC. de RAAB, BELLET y Cía.

ESTADO 235, SANTIAGO. — BRASIL 264, VALPARAISO

Historia de Chile

— POR —

A. DIAZ MEZA

Aprobada por el Ministerio de Instrucción para libro de consulta para los maestros de las escuelas públicas y por el Ministerio de Guerra, como texto de enseñanza para las escuelas del Ejército.

Edición de 850 páginas profusamente ilustrada con más de CIEN grabados.

PRECIO DEL LIBRO

Cuatro Pesos

libre de porte y certificado para todo el país.

Se hacen descuentos por pedidos de más de cinco ejemplares

Pedidos al autor:

CLASIFICADOR B. 187

SANTIAGO

Maniquíes Ortega

Están en venta los modelos parisienses

FABRICA:

ROSAS 1869

entre Barroso y Brasil

CASILLA 1255

Aparatos de madera, modernos, para vidrieras de todas clases y estilos

JACINTO ORTEGA

17-A.

Sociedad Científica de Chile

La Sociedad Científica de Chile tendrá sesión general el Lunes 16 del presente, a las 6.30 P. M., en su local propio, Bellavista 0165, con la siguiente orden del día:

1) Reforma de los estatutos.

2. Augusto Knudsen.— "Energética Biológica".

3) Horacio Echegoyen.—"La vida de Pasteur".

4) Dr. Puga Borne.—"Sobre la mosca azul en Chile".

A las 5.30 P. M. el Consejo Directivo tendrá sesión extraordinaria, en el mismo local.

Café Central

PUENTE 626

Lujoso salón de café, instalado a la moderna

Servicio esmerado.

Ventas de Tees y Cafees de las mejores marcas.

SE ATIENDEN PEDIDOS A DOMICILIO

PARA TEÑIR EL CABELLO Y BARBA USE UD

TINTURA [illegible]

NEGRO, CASTAÑO, OSCURO, CLARO Y RUBIO

FRASCO: $ 3.80

Pídase en Boticas

[illegible]

SITIO DE ESQUINA EN CALLE SANTO DOMINGO

Muy apropiado para construir casas de residencia o renta. Tiene construcciones antiguas; un almacén, siete piezas de alquiler a la calle y cité interior con 15 piezas. Alcantarillado. Mide 26.60 metros a calle Santo Domingo; 23.50 a calle atravesada, y 625 metros cuadrados de superficie.

Renta: $ 7,200 anuales.

PRECIO: $ 60,000

CARLOS OSSANDON B.

163 - BANDERA - 163

Fábrica de Pieles y Sombreros

LA ELITE

161-SAN DIEGO-161

Hay gran surtido en HORMAS DE PAÑO, FIELTRO, PELUCHE, TERCIOPELO.

COLEGIALAS:

Gran surtido en capas de nutria, Scungs, Topo, Petit gris. Ventas al contado y por mensualidades. Se transforma toda clase de pieles.

PRECIOS MODICOS

161-SAN DIEGO-161

16-A

EL GRAN REMEDIO UNIVERSAL

Nitro Ozona Lowe-Weissflog, el único comprobado por medio de la radiografía que cura tuberculosis (tisis). Pruebas a la vista. Afamado desde 1887. Cura radicalmente hígado, riñones, del estómago, pulmonía, bronquitis, laringitis, asma, hipertrofia, diabetes, albuminuria, reumatismo, hidropesía, obesidad, raquitismo, epilepsia, apoplegía, anemia, catarro intestinal, disentería, apendicitis, peritonitis, almorranas, fístulas, furunculosis, quemaduras, picaduras venenosas, enfermedades piel, sangre, enfermedades secretas. Prodigioso en aneurisma, en enfermedades del corazón, cerebro, vista, espina dorsal, etc. Viruela, peste negra, hemorrágica, peste bubónica, tifus, pestes y fiebres en general, son vencidas a las pocas horas con repetidos lavados intestinales y tomas. Igual tratamiento para demás enfermedades Catecismo Nitro-Ozona, consúltelo todo enfermo, sea cual fuere el mal, encontrará el medio seguro de sanar radicalmente. Remítolo gratis a quien lo pida.

Claras 149.—Teléfono 1830.—Casilla 632.— Droguería Daube

— BOTICAS PRINCIPALES —

LUIS LOWE

Crónica Policial

UN TREN DE CARGA ATROPELLA EN LA ESTACION ALAMEDA A TRES RIOS DOS DE LOS CUALES MUEREN HORRIBLEMENTE DESTROZADOS EL ULTIMO QUEDA GRAVEMENTE HERIDO

UN NUEVO CRIMEN OCURRE EN LA AVENIDA VIVACETA, DONDE ES M BALAZOS, JUAN SOTO MORALES

Un reo condenado a 15 años de presidio por el juez de San Antonio, protesta cia y expresa que la sentencia adolece de varios errores

El dueño de un negocio de la calle Franklin es asaltado, y se defiende a tiros

UN NUEVO CRIMEN EN LA AVENIDA VIVACETA

UN VECINO, POR DAR REFUGIO A UN INDIVIDUO QUE HUIA DE VARIOS MALHECHORES, ES ASESINADO POR ESTOS

La Avenida Vivaceta se está convirtiendo en una verdadera vía trágica. Los crímenes se cometen allí con una continuidad que produce calofríos.

Antenoche se ha producido en esa calle un nuevo hecho de sangre, que le ha costado la vida a un vecino domiciliado allí.

Pedro Campos Huerta transitaba por esa calle, y al llegar a la de O'Higgins sorprendió a varios individuos en actitud sospechosa. Temiendo ser asaltado por esos individuos, regresó, notando que era perseguido por ellos y con el objeto de evitar un atentado contra su persona, se introdujo a la casa de don Juan Soto Morales.

A éste impuso de que era perseguido por varios sujetos, y solicitó de él que lo amparara.

En éstas circunstancias, Soto se asomó a la puerta de su casa y al momento de hacerlo se oyó un disparo. El proyectil fué a herirlo de muerte, recibiendo además varias heridas cortantes.

Los hechores tan pronto cometieron el crimen emprendieron la fuga.

La policía de Renca inició las investigaciones para dar con el paradero de los malhechores, y poco

FUERON A ASALTARLE SU NE SE DEFENDIO A BALAZ

UNO DE LOS ASALTANTES ES HERIDO GRA ASALTADO RECIBE VARIAS LESIO

La 4.a Comisaría aprehendió a Germán Won Won, comerciante, Franklin 1353, a solicitud de Humberto Vichet González, quien lo acusa de haberle dado un balazo en el costado derecho.

Vichet fué conducido a la Asistencia Pública, quedó hospitalizado en San Juan de Dios.

El detenido expuso que Vichet fué a su negocio en compañía de varios otros individuos quienes le robaron la suma de $ 245, que guardaba en el caj como pretendi agredieron con dole tres herida vedad en el cue curadas en la A

Agrega que fu asalto y robo y derse se vió ob de su arma.

La Comisaría pectivo al Juzga interrogará hoy

después la 10.a Comisaría hacía igual cosa.

Después de algunas diligencias se logró aprehender a Demetrio Vireira Valgacoba y a Serafín Orellana Pérez, los cuales aparecen seriamente comprometidos en el crimen. Uno de estos individuos se había escondido en el inte desde donde fu jó oculta una después.

Ambos, estric dos, se encuentra Detenidos.

EN LA ESTACION ALAMEDA OCURRE AYER UNA HORRIBLE DESGR

EN CIRCUNSTANCIAS QUE TRES OPERARIOS CRUZABAN ALGUNOS CA CARGA, ESTOS SE PONEN EN MOVIMIENTO, ATROPELLAND A LOS OBREROS

Uno muere instantáneamente, otro fallece en la Clínica de los Ferrocarriles, es enviado a la Asistencia Pública

RAFAEL CALDERON CORTES, Gravemente herido y hospitalizado en San Vicente

JOSE SAAVEDRA ENCINA Muerto en la Clínica de los Ferrocarriles

MIGUEL ADO

Muerto en el lug

Ayer, a la 1.20 de la tarde, ocurrió en el patio sur de la Estación Alameda, en al antigua bodega de pasto de los corrales viejos una terrible desgracia que ha conmovido hondamente al personal de obreros ferroviarios.

En circunstancias que Miguel Adonez Cortés, de 35 años, domiciliado en Germán Riesco 4745; José Saavedra Encina, de 25 años, San Alfonso 1012 y Rafael Calderón Cortés, 65 años, Andes 3040, atravesaban algunos carros de carga entre la muralla de la bodega, se puso en movimiento la locomotora N.o 471, arrastrando el convoy y otro, pillando a las personas indicadas.

El accidente se produjo en forma tan rápida que los desgraciados obreros no pudieron ponerse en salvo.

El operario Miguel Adonez Cortés falleció inmediatamente a consecuencia de las heridas que recibió. El cadáver fué remetido a la Morgue.

José Saavedra Encina resultó con las costillas quebradas, contusiones graves interiores y la pierna derecha fracturada.

Falleció momentos después en la Clínica de los Ferrocarriles. Su cadáver fué también remitido a la Morgue.

Rafael Calderón Cortés recibió heridas contusas en la región frontal izquierda y hundimiento del cráneo y varias otras heridas gravísimas como fracturas de las costillas, etc. Fué trasladado a la Asistencia Pública y de allí al Hospital de San Vicente.

Gobernaba la locomotora el maquinista Lázaro Díaz Escobar, y el fogonero Jilberto Palavicini. Iban también en la máquina Amador José de la Cruz Arcos y Alejandro Castañón.

Presenció el doloroso accidente el zargento 2.o de carabineros, Fidel Valdebenito y el cabo 2.o, Bartolomé Pizarro.

Los carabineros intervinieron inmediatamente en el desgraciado accidente, tomando las medidas que el caso reclamaba.

Como decimos, el accidente se debió a que los carros se pusieron en movimiento y atropellaron a los desgraciados obreros, todos los cuales eran empleados de la Empresa.

Esta desgracia ha causado profunda impresión en el gremio ferroviario, donde h muy estimadas.

Los carabineros te dando cuenta d Juzgado del Crim de deberá iniciar ra investigar la r pueda afectarle a

Los carabineros el accidente se p 12 de hoy al Tri

EL GRAVE CASO DE UN REO CONDENADO A 15 AÑOS DE PRESIDIO Y QUE JURA SER INOCENTE

HACE CUATRO AÑOS OBTUVO SU LIBERTAD BAJO FIANZA EN EL JUZGADO DE SAN ANTONIO, Y TRASCURRIDO ESE TIEMPO, SE LE APREHENDE Y SE LE NOTIFICA DE HABER SIDO CONDENADO A QUINCE AÑOS

En la Penitenciaría no se le admite por venir las compulsas con graves errores

Desde hace algún tiempo se encuentra en la Cárcel, de tránsito para la Penitenciaría, el reo Onofre Magaña Cabello, procedente de San Antonio y donde fué procesado.

Según el reo y lo que se dice en los círculos judiciales, la sentencia dictada por el Juzgado del departamento de San Antonio en su contra, adoloce de errores que lo perjudicarán enormemente.

La causa que dió motivos a la sustanciación de este proceso sería la siguiente:

Magaña tenía una yegua de su propiedad, la que le habría sido cedida por Juan Bautista Orellana por servicios que le había prestado.

Poco después Francisco Hernández le cambió la yegua por un caballo, quedando en consecuencia Magaña con este último.

Posteriormente se aprehendió a Magaña por el delito de hurto, pues el caballo aparecía como hurtado, permaneciendo seis meses recluído sin que nadie reclamara en su contra.

El caballo, que era la materia del proceso, lo perdió quedando en poder de la Municipalidad.

Esto ocurrió en Rengo y después de seis meses de reclusión obtenía su libertad bajo fianza.

Pero el mismo día que obtuvo esa libertad, otro reo llamado Lindor Vásquez, lo hizo cómplice de un robo de dos yeguas.

El reo Vásquez estaba procesado por otro Juzgado y según Magaña el nuevo robo de que se le acusaba se había efectuado en los días que él estaba preso en Rengo.

En vista de esta nueva acusación, no salió en libertad a pesar de que le había sido concedida y quedó nuevamente procesado.

Magaña cree que Francisco Hernández fué el que le cambió el caballo por la yegua, se puso de acuerdo con Lindor Vásquez para perderlo.

Agrega Magaña que como jamás ha estado preso descuidó su defensa en la convicción de que luego saldría absuelto; pero su equivocación fué terrible.

Permaneció en Rengo durante tres años y mientras tanto el verdadero culpable, Francisco Hernández, obtenía su libertad bajo fianza, para caer después en San Antonio acusado de otro nuevo robo, pues es cuatrero de profesión.

Los antecedentes de Hernández fueron trasladados a San Antonio y como en ellos apareciera mezclado Magaña, éste fué conducido a la Cárcel de San Antonio, lugar donde había cometido el robo el primero de los nombrados.

En este Juzgado se le concedía la libertad bajo fianza de $ 2,000 y la Corte de Apelaciones aprobó esta resolución rebajándola en $ 1,000.

Salió Magaña en libertad y después de permanecer cuatro años trabajando honradamente, fué aprehendido de nuevo y remitido a la Cárcel de San Antonio donde se le notificó que había sido condenado a la pena de 15 años de presidio.

Inmediatamente fu la Penitenciaría de no lo admitieron por pulsas con graves

Actualmente Mag la Cárcel, de tráns tenciaría y lleva de presidio sin hab to alguno según lo ra a voz en cuello.

CABINETS LUXE

EL MEJOR CIGARRILLO HABANO

$ 1 LA CAJETILLA

SUEÑO NATURAL
NERVIOS SANOS
por medio de
BROMURAL "KNOLL"

TURF

LAS CARRERAS DE AYER EN EL CLUB HIPICO

TRIUNFO DE CURACAO EN EL CLASICO "ENSAYO DE VALLAS"

Bertini abandona la categoría de perdedor. — Papagay o, al vencer en la prueba de clausura, reparte $ 324.60 por unidad de $ 10

En las carreras restantes, triunfan Honorino, Emily, Greetings, Loma Blanca y Pega Pega

RELACION Y RESULTADOS GENERALES

Muy animada y concurrida se vió la reunión de ayer en nuestra primera institución hípica, a la que favoreció una hermosa y agradable tarde.

La cátedra anduvo regularmente acertada, pues de 4 de sus 8 favoritos triunfaron, que lo fueron: Bertini, Emily, Greetings y Pega Pega. Esta victoria de la mitad de los favoritos no impidió que entre los ganadores restantes, repartieran dos de ellos, dividendos de tres cifras. Así en el Clásico Ensayo de Vallas, Curacao pagó 230.90 por unidad de $ 10 y en la prueba final uno se la adjudicó Papagayo, cotizado "outsider", repartió éste el bonito dividendo de $ 324.60 en tribunas de primera clase.

La prueba base del programa que lo era el Clásico Ensayo de Vallas, resultó del más alto interés, y de los 4 competidores que participaron en ella, sólo uno rodó en los tramos finales.

El resultado de la carrera fué inesperado, ya que el triunfo correspondió a Curacao, el que tenía, cuando se pusieron las cotizaciones, 89 ganadores para un total de 1,283 boletos.

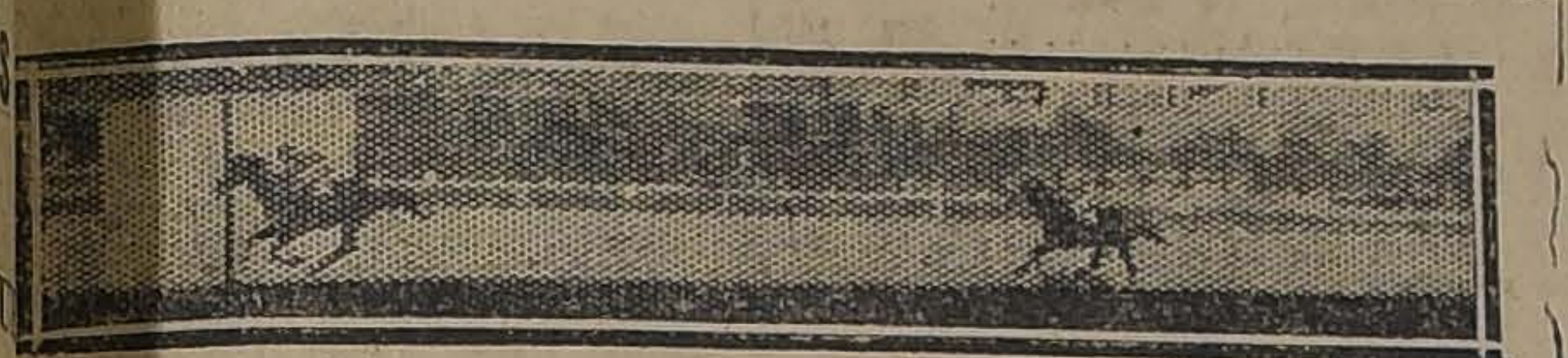

1.a CARRERA. — HONORIO, GUARDIA ROJO.

Dada la partida, Verderón se destacó en el puesto de avanzada, seguido muy de cerca por Bastián, Itálica, Ultimo Mono, Curacao y Glasgow, mientras en los últimos lugares quedaban Chateau Gonthier e Indiano, que se decidió a partir cuando el lote llevaba cerca de 200 metros corridos.

Salvada la primera valla, pasó Bastián a la delantera, desfilando el lote encabezado por él, por primera vez frente a las tribunas. Girada la primera curva Curacao sustituyó al leader que se colocó en tercer lugar, precedido por Ultimo Mono. Curacao pasando muy bien todos los obstáculos se fué distanciando paulatinamente de sus perseguidores, de los cuales era último Mono el que le seguía más de cerca, a unos cinco cuerpos más o menos.

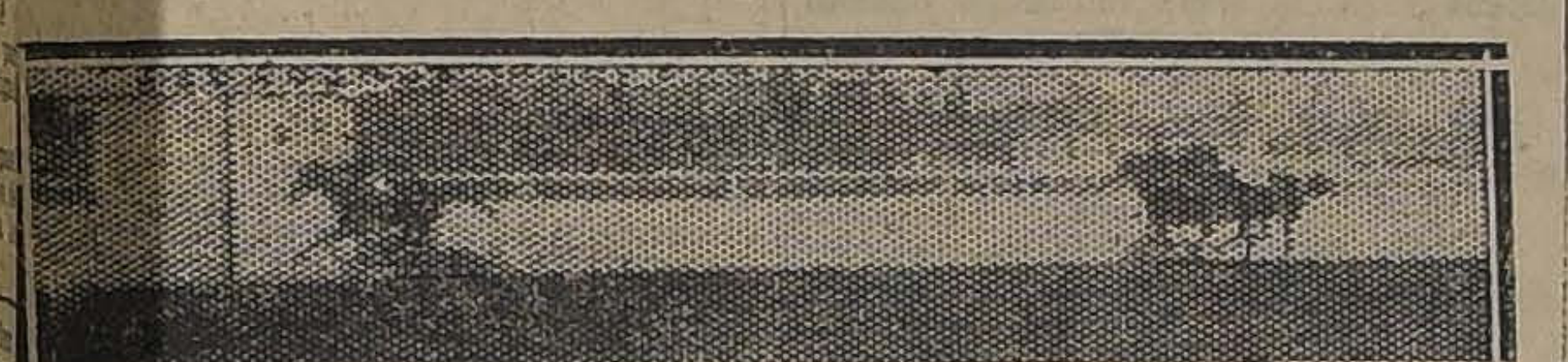

2.a CARRERA. — BERTIN, YERVILLE, NAUFRAGO, REGALADA.

En la recta final el puntero conservó sus posiciones cruzando la meta con 4 cuerpos de ventapa sobre Ultimo Mono. El tercer lugar, a 2 cuerpos lo alcanzó el favorito Bastián, delante de Pillullo. Al salvar la última valla, rodó Itálica, sin consecuencias para su jockey.

Tiempo: 30 1|5.

La prueba de apertura quedó reducida a un match entre Guardia Rojo y Honorino, del que salió airoso este último.

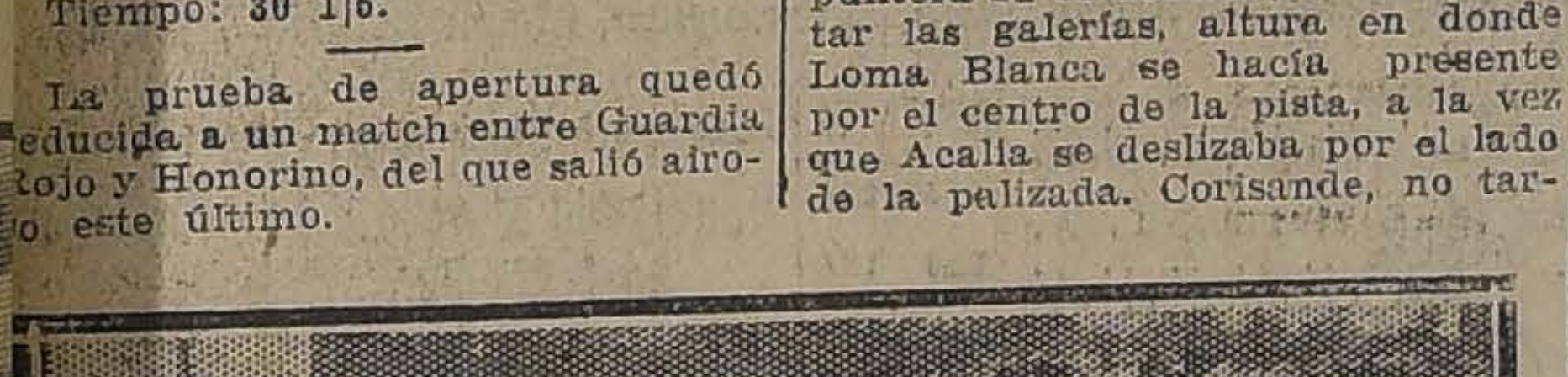

3.a CARRERA. — EMILY, AGUA VA, WINTERGREEN, CARRANZA.

Honorino estuvo hasta el poste de los 1,400 metros a la delantera, altura en donde Guardia Rojo pasó al frente para tomarle luego dos cuerpos de ventaja a su enemigo. Frente a las galerías cargó el pupilo de Lacalle sobre su único enemigo, dando mu luego cuenta de él para precederlo en la raya por 5 cuerpos.

Tiempo: 1.37 1|5.

En gran estilo la favorita Bertini se adjudicó la segunda carrera abandonando la categoría de perdedores.

Alzadas las cintas Bertini se destacó al frente seguida de Regalada, Náufrago y Elan, quedando al fondo Jerville y Go On. La puntera no tardó en tomar tres cuerpos de ventaja sobre sus enemigos, para aparecer en la recta muy fácil a la cabeza del lote, cubriendo el derecho en acción fácil. Por el segundo lugar se entabló una reñida e interesante lucha entre Náufrago, Regalada y Jerville, sorprendiéndolos el disco cuando Bertini lo traspasaba con 4 cuerpos de luz sobre Jerville el que precedió por media cabeza a Náufrago y Regalada.

Tiempo: 1.52.

De extremo a extremo la gran favorita Emily se adjudicó la prueba siguiente, sobre 1,400 metros.

En seguimiento de la "leader" se largaron Jotabeche, Agua Va, Wintergreen y Carranza, cerrando el paso Veldora, que partió desmejorada. Sin producirse la menor alternativa, en el curso de la carrera, desembocó el lote a la recta, la que cubrió la favorita sin enemigos, cruzando la meta con tres y medio cuerpos de ventaja sobre Agua Va, que precedió por una cabeza a Wintergreen. Cuarto fué Carranza. Ultimo, lejos, Obrech.

Tiempo: 1.25 1|5.

Loma Blanca volvió anotarse un triunfo a su haber, al vencer en la 5.a carrera sobre 1,100 metros.

Ordenada la salida, el lote corrió algunos tramos agrupados, para luego desprenderse Corisande, que se cortó dos cuerpos sobre Alacrán, Kilimanjaro, Loma Blanca y Peyuco, que se escalonaron en los lugares siguientes, con Sirsac a la retaguardia. En este orden aparecieron en la recta, conservando la puntera su colocación, hasta enfrentar las galerías, altura en donde Loma Blanca se hacía presente por el centro de la pista, a la vez que Acalia se deslizaba por el lado de la palizada. Corisande, no tardó en caer batida por sus enemigos, imponiéndose en los tramos finales Loma Blanca por uno y medio cuerpo sobre Acalia. El tercer lugar, en un tardío avance, lo alcanzó Zapallar delante de Madagascar. Quinto Sirsac.

Tiempo: 1.6 1|5.

Greetings correspondió ampliamente a la confianza del público, que le había ungido favorito, al dar cuenta de sus rivales en los 2,400 metros del Premio Barsac.

Lanzados los competidores en carrera, Orense se disparó a la punta, mientras Jadil, Greetings, Papamoscas, Hidalga y Helyette se escalonaban en los lugares siguientes.

En este orden cruzaron por primera vez el disco. El puntero en la recta de los 1,800 metros logró muy luego tomar tres cuerpos de luz sobre Jadil, el que a su vez aventajaba por siete cuerpos a Greetings que encabezaba el resto del lote, quedando Helyette en la última línea. Los bríos le alcanzaron a Orense sólo hasta el poste de los 900 metros, en donde desapareció ante el avance de Jadil y del resto de los competidores, que acortaban las distancias. Girado el codo final apareció Jadil perseguido a dos cuerpos por Greetings, el que frente a las tribunas populares emparejó posiciones con el puntero del que no tardó en dar cuenta, para cruzar la raya con un cuerpo de luz sobre él. A tres cuarto de cuerpo Hidalga ocupó el tercer lugar, delante de Helyette.

Tiempo: 2.33 1|5.

CURACAO, GANADOR DEL CLASICO ENSAYO DE VALLAS. — JINETE: S. ROJAS.

En la prueba siguiente, Pega Pega batió fácilmente a sus rivales.

El gasto del tren se encargaron de hacerlo Octubre y Prisca, que en los primeros tramos sacaron 2 cuerpos de ventaja a Provenza que corría en tercer término, delante de Marialva, Virgilio, Pega Pega, Fugitiva y Melusine. Sin más variantes que el paso de Pega Pega al tercer lugar, desembocó el lote a la recta, encabezado por Octubre, que 300 metros antes de la meta, cedió ante el avance impulsivo de Pega Pega que se vino fácil a la meta, en la que alcanzó dos y medio cuerpos de ventaja sobre Prisca, que en los tramos finales arrebató el segundo lugar a Octubre, que entró tercero a media cabeza Virgilio, alcanzó el 4.o puesto.

Tiempo: 1.4 4|5.

Finalizó la reunión con el Premio Burgomaster, que se resolvió con la sorpresa de Papagayo.

Moloch fué el primero en lucir sus colores al frente, posición que a los 200 metros corridos cedió a General. Los puestos siguientes eran ocupados por Minneápolis, Honoria y Ximena, cerrando la marcha Ever. Así, con escasas variantes, apareció el pelotón en la recta final, nuevamente con Moloch a la delantera. Ximena aprovechando un claro que quedaba por el lado de los palos, se deslizó con seguridad para luego dar caza al puntero, mientras surgía Papagayo, que muy luego entró a liquidar posiciones con la pupila del Walker, a la que batió en el disco por tres cuartos de cuerpo. Tercero a cuatro cuerpos Moloch. Cuarta Honoria.

Tiempo: 1.36 2|5.

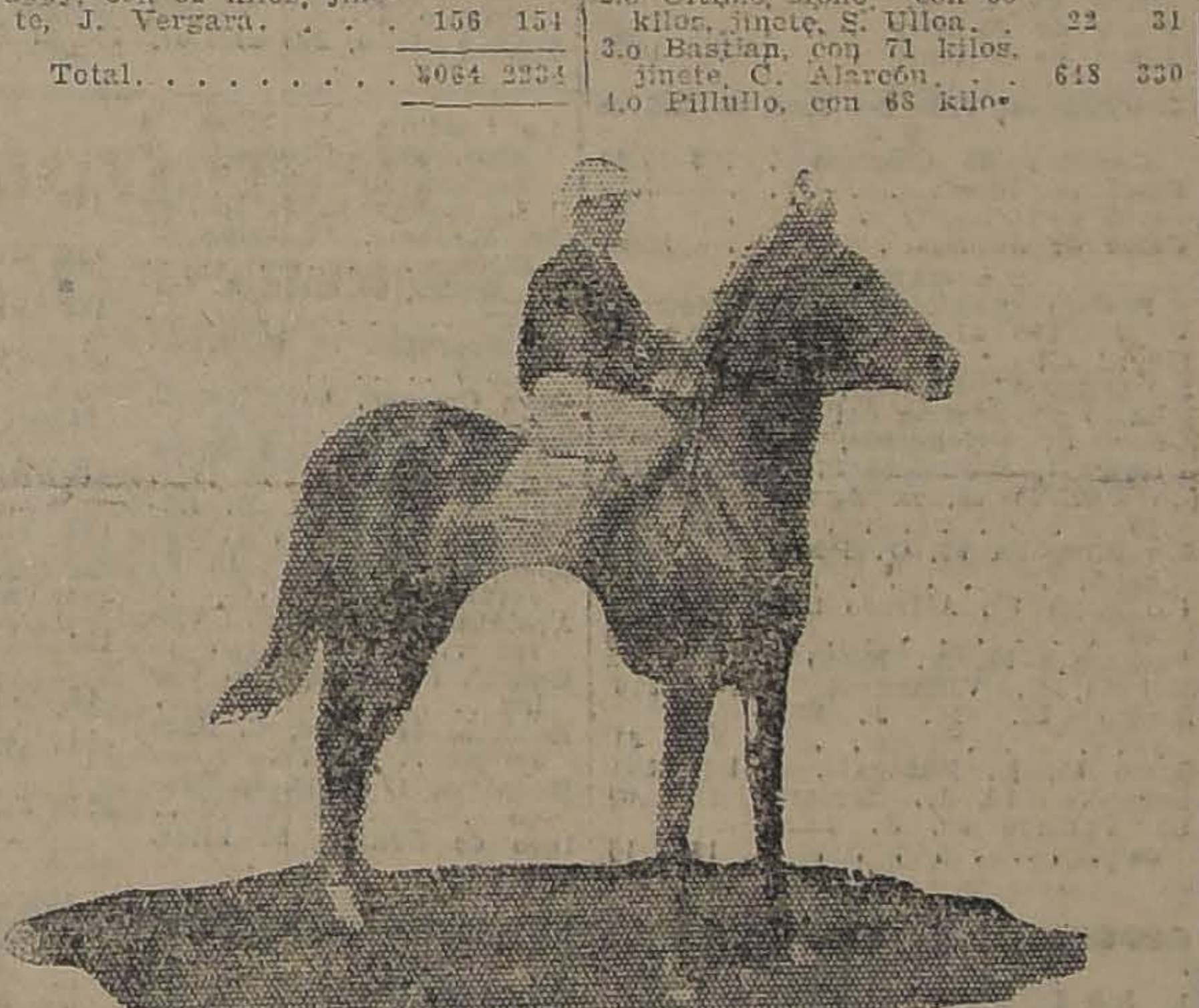

SALIDA DE PERDEDORES: BERTINI, POR L'AIGLON Y ROSSE, QUE ABANDONO LA CATEGORIA DE PERDEDORA — JINETE, E. AGUILERA.

CLUB HIPICO

RESULTADOS GENERALES

(Pista liviana)

1.a Carrera

Premio BETICA. — 1,600 metros. —Premios: $ 3,500 al 1.o, y 700 al 2.o.

	G.	P.
1.o Honorino, 56 kilos, 3 años, por Burlesco y Celeste, del señor A. Oliva, jockey, H. Ramírez	181	
2.o Guardia Rojo, con 58 kilos, jinete, R. Piérola	451	
Total	632	

Ganado por 5 cuerpos.
Tiempo: 1.37 1|5.
No corrieron: Loma Blanca, con 52 y Moloch, con 50.

Dividendos: Tribunas, unidad de $ 10

Ganador de Honorino	$ 31.40

Dividendos: Galerías, unidad de $ 5

Ganador de Honorino	$ 16.10

Dividendos: Viña del Mar, unidad de $ 5

Ganador de Honorino	$ 14.00

2.a Carrera

Premio BARDO. — Distancia: tros. —1,100 metros. — Premios: $ 4,000 al 1.o, 800 al 2.o y 400 al 3.o

	G.	P.
1.o Bertini, con 52 kilos, 2 años, por L'Aiglon y Rossé, del señor A. Undurraga, jockey, E. Aguilera	1426	857
2.o Yerville, con 52 kilos, jinete, J. Arancibia	194	176
3.o Náufrago, con 54 kilos, jinete, J. Bernal	724	540
3.o Regalada, con 49 kilos, jinete, L. H. Huerta	62	44
Coquetón, con 54 kilos, jinete, S. Villanueva	84	47
Elan, con 54 kilos, jinete, J. Urzúa	30	40
Ispabam, con 54 kilos, jinete, G. Guerra	133	143
Go-on, con 49 kilos, jinete, O. Contreras	45	39
Grenoble, con 49 kilos, jinete, L. Bravo	98	115
Hojuela, con 49 kilos, jinete, S. Jiménez	112	79
Puppy, con 52 kilos, jinete, J. Vergara	156	154
Total	3064	2234

Ganado por 4 cuerpos; los 3.os a 1|2 cuerpo.
Tiempo: 1.5 2|5.

Dividendos: Tribunas, unidad de $ 10

Ganador de Bertini	$ 19.30
Placé de id.	$ 11.50
Id. de Jerville	17.40
Id. de Náufrago	11.30
Id. de Regalada	24.90

Dividendos: Galerías, unidad de $ 5

Ganador de Bertini	$ 9.60
Placé de id.	6.00
Id. de Jerville	10.20
Id. de Náufrago	5.70
Id. de Regalada	12.30

Dividendos: Viña del Mar, unidad de $ 5

Ganador de Bertini	$ 9.20
Plaré de id.	6.10
Id. de Yerville	13.20
Id. de Náufrago	5.60
Id. de Regalada	12.30

3.a Carrera

Premio BAYACETO. — Distancia: 1,400 metros. — Premios: $ 3,500 al 1.o, 700 al 2.o y 350 al 3.o.

	G.	P.
1.o Emily, con 59 kilos, 5 años, por Hallington Lad y Le Gringe, del señor V. Maturana, jockey, L. H. Huerta	1140	644
2.o Agua va, con 55 kilos, jinete, A. Garay	651	469
3.o Wintergreen, con 57 kilos, jinete, J. Urzúa	194	211
4.o Carranza, con 57 kilos, jinete, B. Rodríguez	849	508
Veldora, con 62 kilos, jinete, J. Oregón	224	161
Obrech, con 57 kilos, jinete, L. A. Jerez	32	34
Jotabeche, con 54 kilos, jinete, M. Araya	29	35
Marcola, con 52 kilos, jinete, V. Ramírez	261	193
Total	3380	2250

Ganado por 3 1|2 cuerpos; el 3.o a 1 cabeza.
Tiempo: 1.25 1|5.
No corrieron: Glaneuse, con 58 kilos; Victor Noir, con 60; Malloca, con 58 kilos; Polin, cn 57.

Dividends: Tribunas, unidad de $ 10

Ganador de Emily	$ 26.70
Placé de id.	13.60
Id. de Agua va	15.00
Id. de Wintergreen	21.00

Dividendos: Galerías, unidad de $ 5

Ganador de Emily	$ 14.80
Placé de id.	7.30
Id. de Agua va	7.90
Id. de Wintergreen	11.60

Dividendos: Viña del Mar, unidad de $ 5

Ganador de Emily	$ 13.40
Placé de id.	6.50
Id. de Agua Va	7.30
Id. de Wintergreen	8.90

4.a Carrera

Premio ENSAYO DE VALLAS (Clásico) 2,400 metros.— $ 5,000 al 1.o, 1,000 al 2.o y 500 al 3.o.

	G.	P.
1.o Curacao, con 71 kilos, 6 años, por Jou-Jou, y My Gol, del señor C. Cisternas, jockey, S. Rojas	89	62
2.o Ultimo Mono, con 68 kilos, jinete, S. Ulloa	22	31
3.o Bastian, con 71 kilos, jinete, C. Alarcón	648	330
4.o Pillullo, con 68 kilos, jinete, P. Sánchez	51	35
Acibar, con 71 kilos, jinete, S. Lecaros	23	15
Chateau Gontier, con 71 kilos, jinete, A. Escobar	42	31
Glasgow, con 71 kilos, jinete, C. Quezada	487	211
Indiano, con 71 kilos, jinete, L. Tapia	86	86
King's Ferry con 71 kilos, jinete, J. Fernández	231	195
Señorazo, con 71 kilos, jinete, S. Soto	21	35
Verderon, con 70 kilos, jinete, J. Jara	226	142
Tercerola, con 68 kilos, jinete, D. Muñoz	39	28
Itálica, con 66 kilos, jinete C. Miranda	258	173
Grand Prix, con 64 kilos, jinete O. Carrasco	60	43
Total	2283	1413

4.a CARRERA. — CURACAO, ULTIMO MONO, BASTIAN, PILLULLO.

Ganado por 4 cuerpos; el 3.o a 2 cuerpos.
Tiempo 3 1|5.
No corrió Cefó con 71 kilos.

Dividendos: Tribunas, unidad de $ 10

Ganador de Curacao	$ 230.90
Placé de id.	55.60
Id. de U. Mono	101.70
Id. de Bastián	18.90

Dividendos: Galerías, unidad de $ 5

Ganador de Cucacao	$ 77.40
Placé de id.	19.50
Id. de U. Mono	50.90
Id. de Bastián	9.20

5.a CARRERA. — LOMA BLANCA, ACALIA, ZAPALLAR, MADAGASCAR.

Dividendos: Viña del Mar, unidad de $ 5

Ganador de Curacao	$ 102.80
Placé de id.	27.60
Id. de U. Mono	146.20
Id. de Bastian	9.80

Quinta carrera

Premio BARADERO.— 1,100 metros.— Premios: $ 3,000 al 1.o, 600 al 2.o y 300 al 3.o.

	G.	P.
1.o Loma Blanca, con 58 kilos, 4 años, por Burgomaster y Lhassa, del corral Barcelona, jockey J. M. Baeza	821	529
2.o Acalia, con 44, A. Sánchez	226	170
3.o Zapallar, con 55, L. H. Huerta	605	451
4.o Madagascar, con 52, J. Ramírez	655	403
Kilimanjaro, con 57, G. Guerra	108	75
Sirsac, con 56, J. Oregón	262	247
Corisande, con 54, Alf. Silva	1218	722
Alacrán, con 53, J. Vergara	464	296
Peyuco, con 48, J. Pinto	234	176
Mormón, con 47, S. Jiménez	158	150
	4751	3219

6.a CARRERA. — GREETINGS, JADIL, HIDALGA, HELYETTE.

Ganado por 1 1|2 cuerpo; el 3.o a 1 cuerpo.
Tiempo: 1.6.
No corrió Felpa, con 52 kilos.

Dividendos de Tribunas: Unidad de $ 10.00

Ganador de Loma Blanca	$ 51.10
Placé de id.	21.00
Id. de Acalia	44.20
Id. de Zapallar	22.90

Dividendos de Galerías: Unidad de $ 5.00

Ganador de Loma Blanca	$ 21.80
Placé de id.	11.30
Id. de Acalia	23.60
Id. de Zapallar	12.10

7.a CARRERA. — PEGA-PEGA, PRISCA, OCTUBRE, VIRGILIO.

Dividendos de Viña del Mar: Unidad de $ 10.00

Ganador de Loma Blanca	$ 29.20
Placé de id.	12.30
Id. de Acalia	26.60
Id. de Zapallar	10.50

Sexta carrera

Premio BARSAC.— 2,400 metros. — Premios: $ 4,500 al 1.o y 900 al 2.o.

	G.	P.
1.o Greetings, con 54 kilos, 3 años, por Hallington Lad y Elevent, del señor J. L. Praín, jockey H. Ramírez	1258	533
2.o Jadil, con 48, A. Nieto	882	427
3.o Hidalga, con 58, J. Vergara	620	310
4.o Helyette, con 58, R. Hernández	666	280
Papamoscas, con 53, J. Oregón	538	[illegible]
Orense, con 48, L. Bravo	310	[illegible]
	4274	[illegible]

Ganado por 2 cuerpos; el 3.o a 3|4 cuerpos.
Tiempo: 2.33 1|5.
No corrió Velada, con 49 kilos.

Dividendos de Tribunas: Unidad de $ 10.00

Ganador de Greetings	$ [illegible]
Placé de id.	15
Id. de Jadil	20

Dividendos de Galerías: Unidad de $ 5.00

Ganador de Greetings	$ 12.
Placé de id.	8.
Id. de Jadil	11.

Dividendos de Viña del Mar: Unidad de $ 10.00

Ganador de Greetings	$ 16
Placé de id.	9.
Id. de Jadil	10.

Séptima carrera

Premio BURGOMASTER.— 1,100 metros.—Premios: $ 3,000 al 1.o, 600 al 2.o y 300 al 3.o.

	G.
1.o Pega Pega, con 58 kilos, 4 años, por Pirapó y Avelina, del señor J. L. Walker, jockey A. Molina	1026
2.o Prisca, con 46, L. Zamora	744
3.o Octubre, con 47, J. Osorio	1027
4.o Virgilio, con 54 kilos, J. Arancibia	493
Fujitiva, con 57, H. Ramírez	166
Provenza, con 54, C. Pombet	1659
Melusine, con 49, Alf. Silva	384
Marialva, con 44, J. Pinto	213
	[illegible]

Ganado por 2 1|2 cuerpos; el 3.o a 1 cuerpo.
Tiempo: 1.4 4|5.
No corrió Shimosa, con 51 kilos.

Dividendos de Tribunas: Unidad $ 10.00

Ganador de Pega Pega	$ 48.[illegible]
Placé de id.	17.[illegible]
Id. de Prisca	21.5[illegible]
Id. de Octubre	18.5[illegible]

Dividendos de Galerías: Unidad de $ 5.00

Ganador de Pega Pega	$ 21.10
Placé de id.	8.10
Id. de Prisca	9.70
Id. de Octubre	8.20

Dividendos de Viña del Mar: Unidad de $ 10.00

Ganador de Pega Pega	$ 22.40
Placé de id.	8.10
Id. de Prisca	9.50
Id. de Octubre	10.20

Octava carrera

Premio BATACLAN.— 1,600 metros.— Premios: $ 3,500 al 1.o y 700 al 2.o.

	G.	P.
1.o Papagayo, con 47 kilos, 4 años, por Pirapó y Shylass, del señor D. Galaz, jockey M. Núñez	189	110
2.o Ximena, con 54, J. Vergara	1036	547
3.o Moloch, con 42, J. Urzúa	541	244
4.o Honoria, con 59, S. Villanueva	3034	928
Ever, con 50, G. Guerra	209	126
Minneápolis, con 44, S. Jiménez	1224	447
General, con 42, P. Silva	364	181
	6745	2583

Ganado por 3|4 cuerpo; el 3.o a 4 cuerpos.
Tiempo: 1.36 2|5.

Dividendos de Tribunas: Unidad de $ 10.00

Ganador de Papagayo	$ 324.60
Placé de id.	55.80
Id. de Ximena	25.20

Dividendos de Galerías: Unidad de $ 5.00

Ganador de Papagayo	$ 95.50
Placé de id.	29.60
Id. de Ximena	13.50

Dividendos de Viña del Mar: Unidad de $ 10.00

Ganador de Papagayo	$ 101.50
Placé de id.	34.30
Id. de Ximena	10.70

Feria Eduardo Rodríguez & Cía.

Calle Exposición Esq. de Antofagasta

Carros 30 a 2 cuadras y a 8 de la Estación Central)

Gran Feria
El Martes 17
a la 1.30 P. M.

LLEGADOS DE PAINE, POR ARREO

100 NOVILLOS ALAZANES, de una sola marca, de 3 y 4 años, de 500 kilos arriba, muy buena clase.

LLEGADAS DE RANCAGUA Y CURICO

35 VACAS paridas de buena procedencia lechera.

LLEGADOS DE LOS ANDES, NOS, LINDEROS, TALCA, OSORNO, ETC.

Vacas, bueyes y novillos gordos y preparados para engorda. Bueyes de trabajo, vacas paridas.

350 CABALLARES de montura, tiro y arado, de diferentes procedencias.

EDUARDO RODRIGUEZ & Cía.

NOTA.—Comisión: 1%. Toda clase de facilidades para embarques y arreos. Servicio especial de carruajes en Exposición esquina de Antofagasta.

Hoy 16 de Abril

Se verifica el sorteo de amortización de los Bonos de DOS PESOS, con el siguiente programa de premios:

2 Premios de	$ 5,000	$ 10,000
5 Premios de	1,000	5,000
5 Premios de	500	2,500
10 Premios de	200	2,000
30 Premios de	100	3,000
50 Premios de	50	2,500
200 Premios de	20	4,000
100 Premios de	10	1,000
Total		$ 30,000

Vaya inmediatamente a buscar sus bonos.

Tiene tiempo hasta las 12 del día

"LA PODEROSA"
TEATINOS 333

Ab.—13

MADERAS - : : BARRACA Y : : FABRICA "IBERIA"

La casa que vende más barato en plaza, cuenta con aserraderos propios en la Frontera y Santiago.
Grandes existencias en toda clase de maderas sumamente secas. Especialidad en Raulí y Lingue para mueblistas.
Antes de comprar cualquier artículo sírvase consultar precios a esta BARRACA.

MATUCANA N.o 745
TELEF. INGLES 43 (Yungay)
Fco. GARCIA PAZ.

Sastrería J. L. Poblete

Esta Sastrería cuenta con un gran surtido de casimires, para el gusto más exigente y con grandes facilidades de pago. Consultar precios.

Club permanente de ternos — Días festivos, abierto hasta las 12 M

SAN DIEGO 1356

17-A.

YESO

J. CEPPI
para ABONO.
CASTRO 78. — Casilla 1263

16-A.

FABRICA NACIONAL DE SILLAS

GRAN RAPID

CALLE ANTOFAGASTA 2130
Av. BEAUCHEF 1409, Costado Poniente del Parque, entre Parque Cousiño y Av. Club Hípico

Esta silla vale 80 pesos docena; es de madera de lingue y tapizada en cuero

Esta Fábrica tiene sillas de todas clases, desde SESENTA PESOS DOCENA, hasta trescientos pesos.

No compre sillas sin visitar primero la Exposición permanente que tiene la "Gran Rapid", en calle Antofagasta 2130; todos sus precios están fuera de toda competencia. Su variado surtido hace que nadie salga de la Fábrica sin comprar.

Sillas de doblar, para playas y biógrafos o circos, se hace a cinco pesos cada una, la mejor y más resistente en su género.

Esta Fábrica tiene depósito en Valparaíso, en calle 12 de Febrero N.o 54, donde vende a los mismos precios de Fábrica, recargando sólo el flete de Ferrocarril.

Señor O. Pinochet L.— Calle Antofagasta 2130.—Sírvase mandarme, sin compromiso para mí, su catálogo de sillas.

NOMBRE ....
CIUDAD ....
CALLE ....

Todo pedido de provincia debe venir acompañado de su valor.

HIPODROMO CHILE.—CON ASISTENCIA DE LOS SEÑORES ANCHORENA Y GURMENDEZ, SE EFECTUARON LAS CARRERAS DE

Con una numerosísima concurrencia se efectuaron ayer las carreras del Hipódromo Chile, a las cuales asistieron, especialmente invitados, los señores delegados de los Jockeys Club de Argentina y Uruguay, señores Anchorena y Gurmendez.

La carrera de apertura sobre 900 metros dió lugar a un estrecho final en que el triunfo correspondió a la favorita Chufleta.

Puesto el lote en movimiento tomó la punta Juliana, perseguida de Chufleta, Xenia y Felicity, quedando en los últimos lugares Atlética. Desembocado el pelotón a la derecha atacaron Chufleta y Felicity, que metros antes de la raya se apareaban a la puntera cruzando el disco Chufleta con un pesquezo de ventaja sobre Felicity, que obtuvo una cabeza de ventaja sobre Juliana. 4.o Redmard.

Tiempo: 55 4|5.

1.a CARRERA. — CHUFLETA, FELICITY, JULIANA, REDWARD.

Por la sorpresa de Glacé se resolvió la 2.a carrera sobre una distancia de 900 metros.

Pimpolla cotizada favorita, tomó el punto de leader perseguida a dos cuerpos por Glacé, Coli, Costo y Pochilo. Una vez en el derecho Glacé largo en demanda de la puntera, dominándola a 100 metros de la raya. En los últimos tramos, atropelló con gran violencia Pochilo y comprometió seriamente el triunfo de Glacé, que conservó una cabeza de ventaja sobre él. El tercer puesto a un pescuezo lo conservó Pimpolla delante de Renie.

Tiempo: 54 4|5.

Nuestro favorito Xenil consiguió ganar su primera carrera en el premio Dilema, sobre 1,500 metros.

Alzadas las cintas lució Gallión sus colores al frente y a los 100 metros corridos tomó cuatro cuerpos de ventaja sobre Asiático, Arrás y Trinette, quedando en último término Polín. El tren fué severo y sin mayores variantes giró el pelotón la curva final. No tardó en desaparecer el puntero y se produjo una lucha muy interesante entre Arrás, Xenil y Polín, que se resolvió en los tramos finales a favor de Xenil que en el marcador logró anotarse una cabeza de ventaja sobre Polín. A un cuerpo remató tercero Arrás delante de Hyrcanie.

Tiempo: 1.34.

Costino, que estaba injustamente olvidado en las apuestas, se adjudicó estrechamente la 4.a carrera sobre 900 metros.

La señal se dió en un momento muy favorable para Costino que tomó dos cuerpos de ventaja sobre Madamo, Aceituna, Xilopie y Bombón Rose. En la recta el puntero parecía que se iba a adjudicar el triunfo en forma desahogada, pero en los tramos finales se agotó en tal forma que escasamente logó media cabeza de ventaja sobre Madamo. A más de dos cuerpos alcanzó, en los tramos finales, el tercer puesto Acalia, delante de Farrutín.

Tiempo: 54 2|5.

Matango se adjudicó al galope corto la 5.a carrera sobre 1.500 metros, pagando un suculento dividendo a sus apostadores.

Matango señaló el camino a sus enemigos y no tardó en tomar ocho cuerpos de luz sobre Sin Duda, Alicahue, Kalmuco y Agosto. El hijo de El Tango desembocó a la tierra derecha con la ventaja adquirida en los primeros tramos y exigido en todo momento por su jockey traspuso victorioso la raya con más de ocho cuerpos de ventaja sobre Alicahue, que a su vez, precedió por dos cuerpos a Cau-Cura. 4.a Tangola, y última Salada.

Tiempo: 1.31 4|5.

Iriarte que atraviesa por un período inmejorable de training obtuvo un fácil triunfo en los 1,500 metros del premio Discreto.

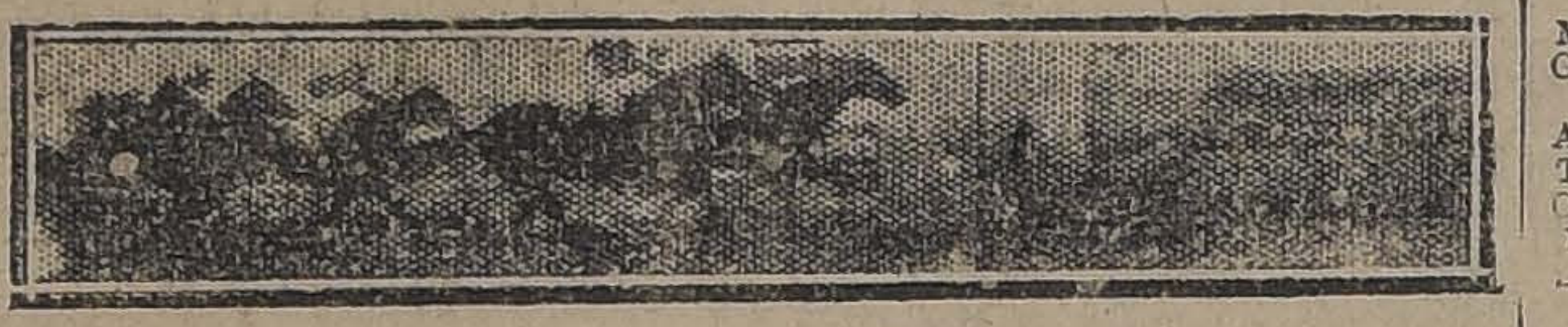
3.a CARRERA. — XENIL, POLIN, ARRAS, HYRCANIE.

Puesto en lote en movimiento tomó Slogan la delantera perseguido a medio cuerpo por Don César, quedando a continuación Iriarte, Golosina y Gorgonzola. Corriendo a un tren regularmente sostenido el leader aumentó a dos cuerpos la ventaja que traía sobre sus rivales, pues una vez en el derecho atacó Iriarte y lo dominó con facilidad para vencerlo en buena forma por un cuerpo. A igual distancia remató tercera Golosina, delante de Dover.

Tiempo: 1.32 4|5.

A continuación de la 6.a carrera se corrió, fuera de programa, un steeplechase militar que resultó una hermosa prueba en que todos los competidores salvaron con limpieza los obstáculos.

El triunfo lo obtuvo Orbit, conducido por el teniente Maireilia, que precedió por una cabeza a [illegible]. Tercero a 1 1|2 cuerpo remató Pelada delante de Zarrapa.

Se clausuró la reunión hípica con el premio Dátila, sobre 900 metros, donde la gran favorita Shimosa sólo salvó el placé, correspondiendo la victoria a Asturiano.

A los pocos metros corridos tomó Shimosa el puesto de leader, pero no tardó en ser desalojada por Asturiano que en la curva le había sacado dos cuerpos de ventaja. Más atrás corrían Xaragua, Sovereing y Variable. Una vez en la recta el puntero se despidió de sus adversarios, de los cuales alcanzó Visconsin el segundo puesto a 1 1|2 cuerpo del hijo de Burgomaster. A medio cuerpo conservó el tercer puerto la favorita Shimosa, delante de Albaycin. Penúltima La Nuez, delante de Rosalía.

Tiempo: 53 3|5.

2.a CARRERA. — GLACE, POCHILO, PIMPOLLA, RIME.

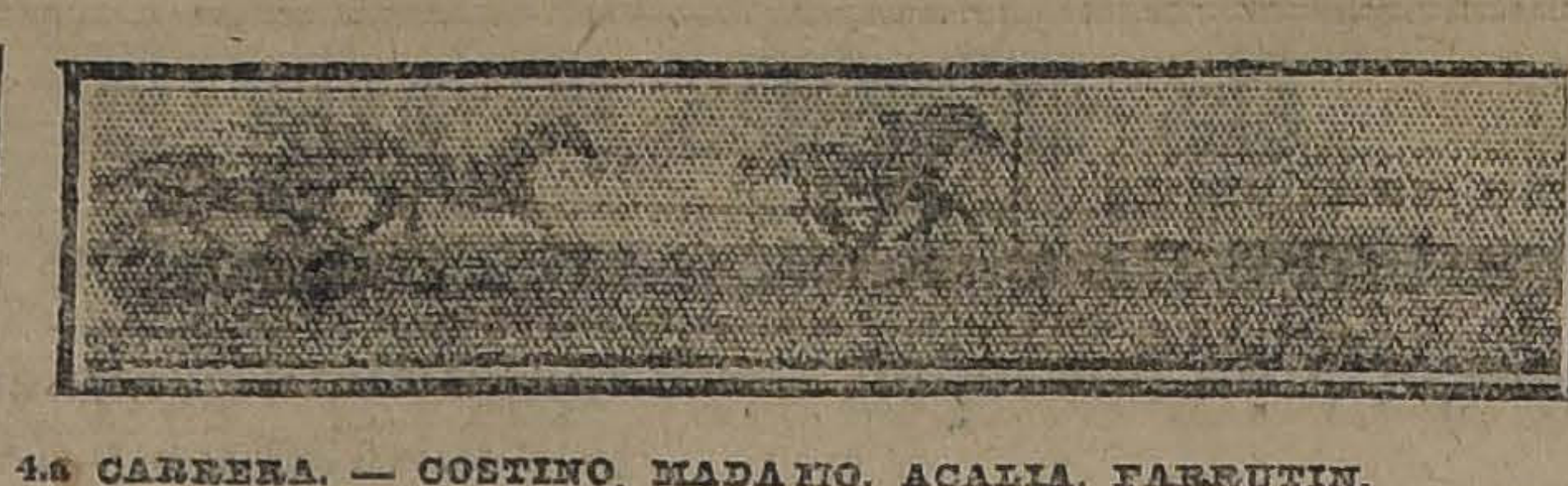
4.a CARRERA. — COSTINO, MADAMO, ACALIA, FARRUTIN.

RESULTADOS GENERALES

1.a CARRERA

Premio DELFA. — 900 metros. — $ 1,500 al 1.o, 300 al 2.o y 150 al 3.o

	G.	P.
1.o Chufleta, 52 kilos, por Accidente y Chilena del señor U. Verdugo, jockey C. Pombet	507	373
2.o Felicity, 56, M. J. Silva	366	241
3.o Juliana, 41, R. Olguín	37	84
4.o Redward, 46, J. Galaz	47	35
Atlética, 59, E. Canales	145	107
Glú, 54, M. Jerez	358	212
Xenia, 53, L. Zúñiga	189	124
Gran Liga 51, C. Santander	105	99
Versaina, 48, J. Lorca	44	22
Cambó, 47, R. Olguín	30	14
Royal Blue, 47, R. Acuña	199	146
Happy Lass, 43, A. Sánchez	98	99
	2129	1512

Ganado por un pescuezo, el 3.o a cabeza.
Tiempo: 55 4|5.
No corrieron Desalmado 54, Tarnópoli 50, Aregonsa 46, Modistilla 44 Farrutilla 43, Xois 42, Travesura 40, Honduras 40.

Dividendos: Tribunas, unidad de $ 5

Ganador de Chufleta	$ 18.90
Placé de Iden.	8.90
Placé de Felicity	9.90
Placé de Juliana	39.90

Dividendos: Galerías, unidad de $ 2

Ganador de Chufleta	$ 7.10
Placé de Idem.	3.—
Placé de Felicity	3.10
Placé de Juliana	19.00

Dividendos: Viña del Mar, unidad de $ 5.

Ganador de Chufleta	$ 11.30
Placé de Idem.	7.—
Placé de Felicity	7.50
Placé de Juliana	22.50

2.a CARRERA

Premio DORINA. — 900 metros. — $ 1,500 al 1.o, 300 al 2.o y 150 al 3.o

	G.	P.
1.o Glacé 47, 53 años, por Celso y Vaselina del señor J. Valenzuela, jockey C. Santander	213	188
2.o Pochilo 45, L. Agurto	126	126
3.o Pimpolla 59, O. Pombet	1045	540
4.o Rime 50, Alfredo Silva	235	152
Fantomas 55, A. Nieto	91	92
Coif 54, S. Villanueva	468	316
Sergio 53, M. J. Silva	83	61
Costo 51, L. Zúñiga	592	384
Desquite 50, L. Zamora	99	69
La Valliere 50, J. Lorca	18	16
Jettatura 48, J. Urzúa	369	148
Cinuelo 47, L. Bravo	201	123
Potasa 46 M. Zúñiga	71	56
Naveta 45, J. Pinto	303	232
Jota 42, A. Sánchez	148	147
	4061	2600

Ganado por cabeza, el 3.o a pescuezo.
Tiempo: 54 4|5.
No corrieron Wintergreen 53, Principichesca 40.

Dividendos: Tribunas, unidad de $ 5

Ganador de Glacé	$ 86.20
Placé de Idem.	23.60
Placé de Pochilo	25.30
Placé de Pimpolla	9.70

Dividendos: Galerías, unidad de $ 2

Ganador de Glacé	$ 33.70
Placé de Idem	9.20
Placé de Pochilo	7.30
Placé de Pimpolla	3.90

Dividendos: Viña del Mar, unidad de $ 5.

Ganador de Glacé	$ 121.70
Placé de Idem	28.90
Placé de Pochilo	30.70
Placé de Pimpolla	10.80

3.a CARRERA

Premio DILEMA. — 1,500 metros. — $ 2,000 al 1.o, 400 al 2.o y 200 al 3.o

	G.	P.
1.o Xenil 53 kilos, 3 años por Olascoaga y Athis, del señor L. Devenas, jockey J. Vergara	928	596
2.o Polín 47, L. Tapia	520	209
3.o Arrás 48, C. Santander	753	642
4.o Hyrcania 55, D. López	248	147
Maraca 58, H. Oteiza	22	37
Gran Maestre 56, S. Villanueva	590	283
Asiático 54, C. Pombet	251	187
Toinette 52, A. Guerra	893	449
Copón 52, L. Jerez	184	142
Gallión 49, E. Aguilera	416	299
De Francais 43, J. Galaz	51	43
	7856	3034

Ganado por 1 cabeza, el 3.o a 1 cuerpo.
Tiempo: 1.34.
No corrieron Pillullo 49, Hellium 46, Pispirita 45, y Mamadeira 44.

Dividendos: Tribunas, unidad de $ 5

Ganador de Xenil	$ 23.50
Placé de Idem.	8.90
Placé de Polín	16.—
Placé de Arrás	9.30

Dividendos: Galerías, unidad de $ 2

Ganador de Xenil	$ 9.60
Placé de Idem	3.70
Placé de Polín	8.50
Placé de Arrás	3.90

Dividendos: Viña del Mar, unidad de $ 5.

Ganador de Xenil	$ 26.80
Placé de Idem	10.—
Placé de Polín	27.10
Placé de Arrás	8.80

4.a carrera

Premio DILUVIO.—900 metros.— $ 1,500 al 1.o, 300 al 2.o y 150 al 3.o

	G.	P.
1.o Costino, 51 kilos, 4 años, por Constant y Angina, del Stud A. B. L., jockey L. A. Zúñiga	146	89
2.o Madamo, 40 kilos, P. Silva	428	348
3.o Acalia, 50 kilos, A. Garay	138	81
4.o Farrutín, 50 kilos, A. Nieto	907	532
Cara Carmen, 60 kilos, C. Canales	56	56
Bombon Rose, 55 kilos, C. Pombet	1083	599
Xylopie, 54 kilos, D. López	152	112
Sperata, 52 kilos, L. A. Jerez	36	29
Aralatar, 51 kilos, E. Cáceres	123	51
Ronzal, 50 kilos, J. Galaz	46	37
Retorta, 49 kilos, C. Santander	243	198
Hesperia, 47 kilos, L. Bravo	327	313
Inés de Suárez, 50 kilos, A. Silva	73	69
Pepa de Oro, 46 kilos, J. Osorio	865	458
Trigo, 45 kilos, J. Pinto	597	364
Finlandia, 43 kilos, L. Morgado	32	34
Aceituna, 40 kilos, Sánchez	556	400
Allipen, 40 kilos, F. Olguín	27	2
	5323	37

Ganado por media cabeza; el 3.o, 1 1|2 cuerpo.
Tiempo: 54 2|5.
No corrieron Asiático, con 44; Joselito, con 40.

Dividendos de Tribunas, unidad de $ 5.00:

Ganador de Costino	$ 179.50
Placé de id.	59.30
Id. de Madamo	19.10
Id. de Acalia	64.70

Dividendos de Galerías, unidad de $ 2.000

Ganador de Costino	$ 53.70
Placé de id.	14.60
Id. de Madamo	8.—
Id. de Acalia	38.20

Dividendos de Viña del Mar, unidad de $ 2.00

Ganador de Costino	$ 75.30
Placé de id.	29.80
Id. de Madamo	31.10
Id. de Acalia	22.10

5.a carrera

Premio DESDEN.—1,500 metros. —$ 2,000 al 1.o, 400 al 2.o y 200 al 3.o

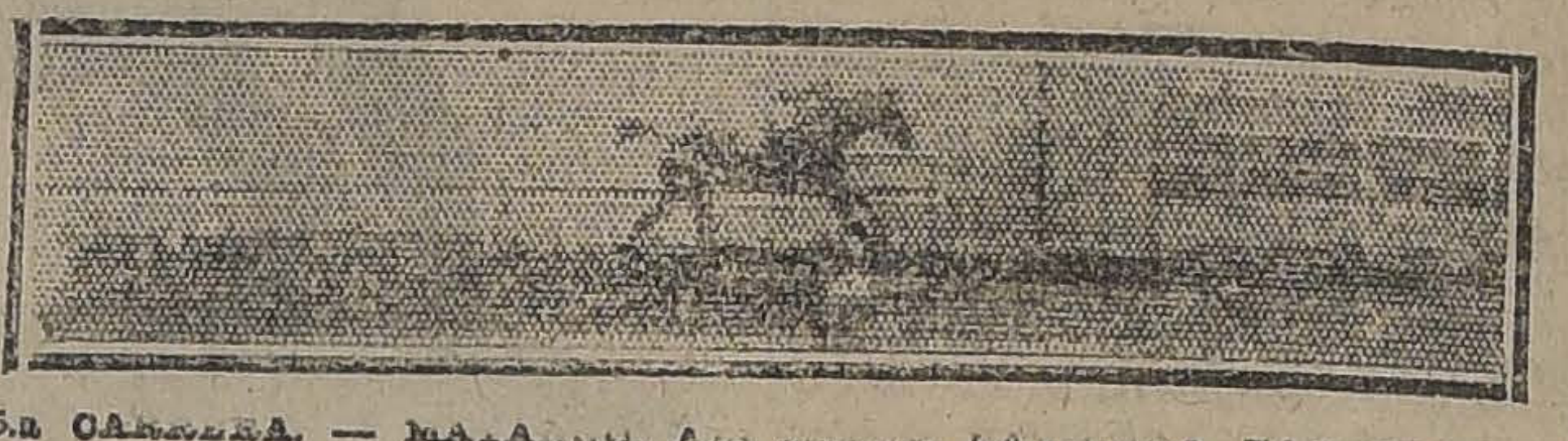
5.a CARRERA. — MATANGO, ALICAHUE, CAU-CURA, TANGOLA.

	G.	P.
1.o Matango, 46 kilos, 4 años, por El Tango y Marionette, del Stud Los Angeles, jockey P. Olguín	242	121
2.o Alicahue, 55 kilos, L. Carrasco	320	208
3.o Caucura, 56 kilos, A. Nieto	145	109
4.o Tangola, 58 kilos, G. Guerra	175	123
Sin Duda, 56 kilos, J. Vergara	1353	749
Agosto 54 kilos, C. Pombet	1042	569
Kalmuco, 53 kilos, H. Ramírez	672	243
Chañar, 52 kilos, L. Huerta	1,042	569
Salada, 51 kilos, E. Aguilera	63	41
Praliné, 50 kilos, L. Bravo	414	298
Gentilhomme, 49 kilos, J. Osorio	714	431
Chichí, 48 kilos, J. Pinto	267	177
Petirrojo, 47 kilos, R. Acuña	355	273
Popy, 40 kilos, P. Silva	104	75
	6884	391

Ganado por 8 cuerpos; el 3.o a cuerpos.
Tiempo: 1.31 4|5.
No corrieron Pocosa, con 48; y Bolero, con 47.

Dividendos de Tribunas, unidad de $ 5.00:

Ganador de Matango	$ 128.00
Placé de id.	47.
Id. de Alicahue	29.70
Id. de Caucura	52.30

Dividendos de Galerías, unidad de $ 2.00:

Ganador de Matango	$ 30.50
Placé de id.	10.00
Id. de Alicahue	11.60
Id. de Caucura	15.80

Dividendos de Viña del Mar, unidad de $ 5.00:

Ganador de Matango	$ 90.30
Placé de id.	27.20
Id. de Alicahue	20.10
Id. de Caucura	78.40

6.a carrera

Premio DISCRETO.—1,500 metros. —$ 2,000 al 1.o, 400 al 2.o 200 al 3.o

6.a CARRERA. — IRIARTE, SLOGAN, GOLOSINA, D

	G.	P.
1.o Iriarte, 47 kilos, 4 años, por Etolo y Age D'Or, del Stud Milagro, jockey L. Bravo	1060	530
2.o Slogan, 46 kilos, L. Zamora	1239	458
3.o Golosina 43 kilos, J. Pinto	1048	536
4.o Dover, 50 kilos, G. Guerra	320	139
Frangollo, 57 kilos, A. Silva	1449	507
Don César, 48 kilos, J. Osorio	964	533
Euclid, 41 kilos, M. Núñez	331	237
Gorgonzola, 40 kilos, A. Sánchez	296	155
	6707	3143

Ganado por 1 cuerpo; el 3.o, a 1 pescuezo.
Tiempo: 1.32 4|5.
No corrieron Ever, con 62; Chacolí, con 45.

Dividendos de Tribunas, unidad de $ 5.00:

Ganador de Iriarte	$ 28.50
Placé de id.	9.10
Id. de Slogan	9.70
Id. de Golosina	9.10

Dividendos de Galerías, unidad de $ 2.00:

Ganador de Iriarte	$ 20.50
Placé de id.	4.60
Id. de Slogan	3.80
Id. de Golosina	3.70

Dividendos de Viña del Mar, unidad de $ 5.00:

Ganador de Iriarte	$ 32.20
Placé de id.	10.40
Id. de Slogan	8.40
Id. de Golosina	9.60

7.a carrera

Premio DALILA.—900 metros. — $ 1,500 al 1.o, 300 al 2.o y 150 al 3.o

	G.	P.
1.o Asturiano, 53 kilos, 5 años, por Burgomaster y Marcha, del señor F. Villa, jockey J. Vergara	1131	574
2.o Wisconsin, 40 kilos, P. Rebolledo	426	239
3.o Shimosa, 58 kilos, M. Pérez	2658	706
4.o Albaycin, 50 kilos, J. Madrid	769	352
Rosalía, 56 kilos S. Rojas	6	11
Filoche, 53 kilos, C. Pombet	676	306
La Nuez, 51 kilos, L. A. Orellana	326	134
Xaragua, 50 kilos, J. Urzúa	762	366
Variable, 48 kilos, J. Osorio	776	371
Sovering, 40 kilos, A. Sánchez	555	228
	8065	3347

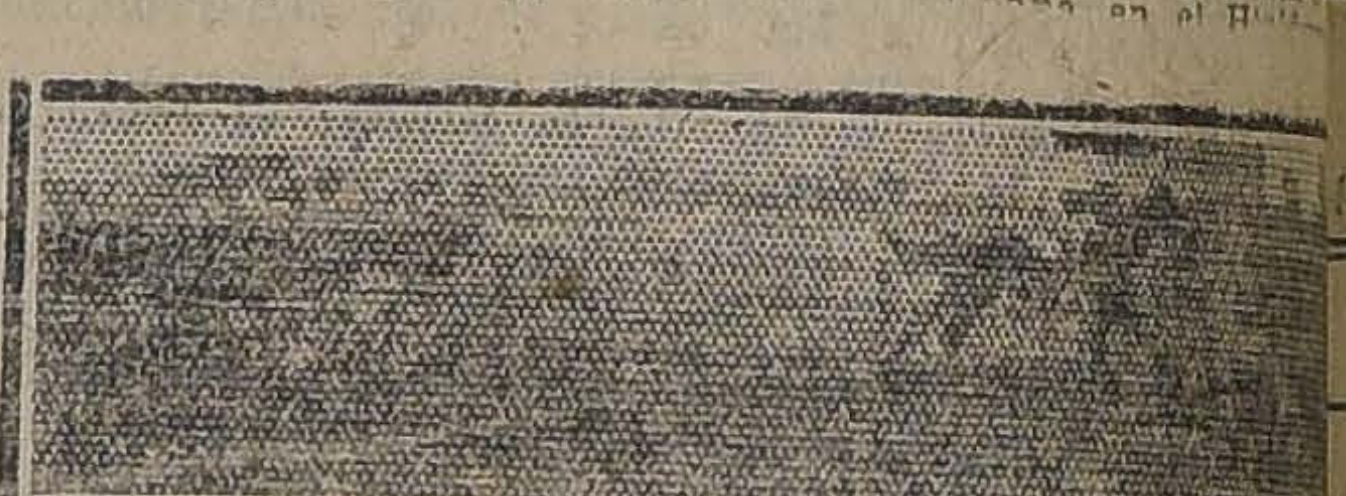
7.a CARRERA. — ASTURIANO, WISCONSIN, SHIMO

Ganado por 1 1|2 cuerpo; el 3.o, a 1 cuerpo.
Tiempo: 53 3|5.
No corrió Fácil, con 46 kilos.

Dividendos de T
Ganador de A
Placé de id.
Id. de Wiscons
Id. de Shimos
Dividendos de G
Ganador de A
Placé de id.
Id. de Wisconsi
Id. de Shimos
Dividendos de Viñ
Ganador de A
Placé de id.
Id. de Wisconsi
Id. de Shimos

NOTICIAS D

Preparadores de l
ayer en amb

CLUB H
Honorino: Co
Bertini: Juan
Emily: Daniel
Curacao: Caye
Loma Blanca:
Grestings: Fl
Pega Pega: A
Papagayo: D

HIPODRO
Chufleta: O. P
Glacé: R. Ama
Xenil: L. Deve
Costino: J. Roj
Matango: P.
Iriarte: E. M
Asturiano: F. V

—El jockey J.
tado en 10 pesos
órdenes del señor

—Por cortar
Agua Va, el jockey
multado en 20 pes

—Se multó en
tario de Pillullo,
rrer su caballo
tes a los suyos.

—Por desobed
juez de partida
la suma de 50 pes
Soto, P. Sánchez
condujeron resp
zo, Pillullo y
—Por indócil
pendido por un
no.

—En la quinta
sac contra Zapall
trechado contra
la partida hasta
metros. La Junta
dió lugar al rec
dió por dos reu
H. Huerta.

—Después de
carrera, el pr
Pérez se present
misarios a expo
conforme con l
ducida por su
y la atribuía a
mañoso. Se dejó
—Los jockeys
llanueva fueron
sos por no mont

"El Tattersall"

En la FERIA, que se efectuará HOY

Lunes 16 de Abril

entre otros lotes de ganado gordo y para engorda se rematarán:
NOVILLOS GORDOS, llegados de PAINE, PUERTO VARAS, VALDIVIA y LANCO.
VACAS Y BUEYES GORDOS, llegados de LOS ANDES, FRUTILLAR, GENERAL CRUZ, GRANEROS, OCOA y LA UNION.
100 VACAS GORDAS, especiales, llegadas de la REPUBLICA ARGENTINA.
DEL FUNDO SANTA ELISA (Mallarauco). —
165 NOVILLOS DE 3 AÑOS, mestizos y muy avanzados para engorda.

DE TINGUIRIRICA (Fundo Tinguiririca). —

120 NOVILLOS, muy mestizos de 3 años y preparados para engorda.

PROCEDENTES DE PAINE. —

100 NOVILLOS, gordos muy mestizos de promedio 500 kilos.
DE LA HACIENDA PICOLTUE (Mulchén). —
70 NOVILLOS DE 1 1|2 AÑO, gran mestizaje y de 1 sola marca.

PROCEDENTE DE MAIPU. —

50 NOVILLOS, de 2 años muy mestizos y en buen estado para engorda.

DE CALERA. —
58 NOVILLOS, de 2 y 2 1|2 año preparados para engorda.

DEL FUNDO SANTA FILOMENA (Pudahuel). —

50 VACAS, mestizas para engorda.
DEL CRIADERO CALLEJONES de don EDUARDO IRARRAZAVAL C. —
Raza Lincoln Red Shorton.
20 VACAS PARIDAS, de ternero chico, algunos hijos de padres importados. Hay vacas dando 10 y 12 litros de leche en la actualidad.
30 VACAS PREÑADAS, de igual clase a las anteriores próximas a parir.
1 TORO DE 3 AÑOS, hijo de padre y madre importados, apto para la reproducción.

DEL CRIADERO PROSPERIDAD (Talca) LETELIER ELGART. —

60 VAQUILLAS HOLANDESAS de 2 y 2 1|2 años, cubiertas por toros finos.

PROCEDENTES DE CUNACO Y POBLACION. —

300 CORDEROS lechones gordos.
315 OVEJAS GORDAS. —

EL GERENTE.

16-A.

MERCERIA Y FERRETERIA

-: PARIS :-

DELICIAS N.o 44

Cemento Melón y en barriles.
Fierro acanalado y liso galvanizado.
Fierro redondo en barras.
Metal desplegado.
Clavos de fierro y alambre.
Pinturas y aceite de las mejores marcas..
Ofrecemos a precios muy convenientes:

Desa & Larios

TELEFONOS 324 y 437

16

AMPOLLETAS "GAUROL"

(Nueva sal orgánica de cal inyectable indolora).
REMINERALIZACION intensiva RECALCIFICACION segura y rápida.

Los profesores: Ferrier, Sergent y Robin han demostrado el importante papel que desempeña la cal en el organismo y bajo el nombre de

"GAUROL"

combinación orgánico-cálcica-fosforada, se ha logrado presentar al Cuerpo Médico, la preparación ideal.

INDICACIONES

TUBERCULOSIS PULMONAR, TUBERCULOSIS OSEA y Ganglionar, transtornos del CRECIMIENTO EN LA INFANCIA, CARIES DENTARIAS, LACTANCIA, ANEMIA, Sífilis.

Los resultados obtenidos con el

"GAUROL"

son los siguientes:

Estímulo de apetito y euforia del paciente, AUMENTO DEL PESO (2 a 3 kilos al mes), aumento de los glóbulos rojos.

AMPOLLETAS DE "GAUROL"

de 1. cc: conteniendo: 0. gr.: 08 de dipropanololfosfito de cal y 0 gr.: 01 de dipropanololfosfito de magnesia.

POSOLOGIA: UNA ampolleta por día en inyección subcutánea (absolutamente indolora). Serie: 12 ampolletas. Reposo 10 días.

Unico depositario para Chile:

VICTOR CORRY

SANTIAGO, CASILLA 78-D. MONJITAS 739.

(Muestras gratuitas a la disposición de los señores Facultativos)

Sociedades Anónimas

Protección Mutua de Empleados Públicos de Chile

Cítase a Junta General Ordinaria para el Domingo 29 de Abril próximo, a las 2 P. M. en el local de costumbre.

En conformidad al artículo 21 de los Estatutos, el Consejo, en sesión de 8 de Enero último, formó la siguiente lista de recomendados para la elección de Consejeros: Alfonso José, Arancibia Manuel 2.o, Geywitz Jorge, Quijada Aureliano, Alvarado Juan A., Altamirano Carlos, Besoaín Arturo, Besoaín José M., Bustamante Julio, Echeverría Hermán, Errázuriz F. Fernando, Gómez W. Abel, Irarrázaval Patricio, Labra Ibáñez Luis, Lagos Dagoberto, Larraín Cotapos Luis, Magallanes Valentín, [illegible]hade Alberto, Mardones Francisco, Montaner Bello Ricardo, Rodríguez C. Manuel, Salazar Juan Fco., Schneider Alberto, Vergara R. Enrique y Yávar Nicolás.

Se hará en dicha Junta el escrutinio de la elección de Consejeros, y proclamación de los que obtengan las cinco más altas mayorías, y se tratará también de la Memoria del año 1922, etc.

EL PRESIDENTE.

20-A.

Compañía Cervecerías Unidas

Desde hoy Jueves 12 del corriente, se repartirá en el Banco de A. Edwards y Cía., en sus oficinas de Valparaíso y Santiago, el dividendo final de $ 3 por acción, acordado en la Junta General Ordinaria de Accionistas de esta fecha.

Los accionistas residentes en Valdivia pueden obtener el pago en la oficina de la misma Compañía en Valdivia. Los registros de traspasos de acciones permanecerán cerrados hasta el día 12 del actual.

Valparaíso, 10 de Abril de 1923.

EL GERENTE.

A-17

La Hispano Americana

COMPAÑIA DE SEGUROS GENERALES

Se pone en conocimiento de los señores accionistas que desde esta fecha y antes del 30 del actual, deberán pagar en nuestras oficinas o depositar en nuestra cuenta de los Bancos de Chile, Nacional o Español de Chile, el importe del tercer plazo, $ 5 por acción sobre la cuota del 6 por ciento del capital suscrito acordado en reunión general de fecha 9 de Febrero.

Santiago, 15 de Abril de 1923.

MANUEL GUERRERO N.,
DIRECTOR-GERENTE.

30-A.

"Sociedad Minera
de Plata de

DIVIDEND
Desde el 30 del p
rá en la oficina de
sa de Comercio 11
($ 1) un peso por a
El registro de a
necerá cerrado des
29 inclusive del m
Santiago, Abril

COMPAÑIA
E INDUS
DE CH

JUNTA GENERAL

Se cita a los s
as a Junta Gen
para el Viernes
las 2 P. M., en l
Compañía, Blanco
Determinando
y 9.o de los Esta
tendrán derecho a
listas que figuren
con diez días d
a junta, quedará
registro desde el
del actual, ambas
ves.

Valparaíso, Abril

RICARDO
Vice-p

Compañía
de Talca

DIVIDENDO PRO

Desde el día 23 d
pagará a los seño
tas, en el BANCO
DE CHILE, un div
visorio de $ 2.00 p
El Registro de
quedará cerrado
15 al 23.

Valparaíso, 11 d
1923.

EL DIR

Cía. MINER
ORUR

20.o DIVI
Por acuerdo d
se distribuirá a
el Miércoles 25 d
tes el 20.o divid
sos por acción
El Registro d
cias permanec
de el Sábado 1
coles 25 del
día inclusive.
El pago se
oficinas del Ba
Santiago y Valp
Santiago, Abr

VIDA OBRERA

CON TODA SOLEMNIDAD SE EFECTUARON AYER EN ESTA CAPITAL LOS FUNERALES DEL EX-PRESIDENTE DE LA SOCIEDAD MUTUAL DE COMERCIANTES, Sr LUIS CORNEJO REVECO

LA PROXIMA ELECCION DE DIRECTORIO DE LA ASOCIACION DE CUADROS ARTISTICOS OBREROS DE CHILE

El Centro Santiago de la Unión Nacional acuerda adherirse al Comité Obrero Estudiantil pro manifestación a los Delegados a la V Conferencia Panamericana

ACUERDOS, FIESTAS Y CITACIONES SOCIALES

PUBLICACION DE LA ASOCIACION DE CUADROS ARTISTICOS OBREROS DE CHILE

LA INTERESANTE REUNION DE ESTA NOCHE.—Para esta noche se ha citado en la redacción obrera de "La Nación", a las 9 P. M., a los delegados de cada uno de los cuadros adheridos a esta entidad, para proceder a la elección de nuevo Directorio.

Por tratarse de algo de suma importancia, como es dicha elección, es obligatoria la asistencia a los señores delegados de los Cuadros Colombia, Estudio y Progreso, Fermín Vivaceta, Arturo Alessandri, El Arte Decorativo, Pedro Sienna, Pedro J. Malbrán, Los Bohemios, Paco Ramiro, adherentes particulares.

Se hace presente a los presidentes de los cuadros, que deben hacer obligatoria la asistencia a sus delegados, pues conforme a los estatutos un delegado por cada cuadro debe tomar parte en el Directorio.

LA ASAMBLEA MAGNA DE MAÑANA.—Mañana se llevará a efecto en el salón de honor de la Federación Nacional de Estudiantes, la Asamblea Magna con que esta entidad celebrará su primer aniversario.

En dicha asamblea, como se sabe, se procederá a la proclamación de la nueva mesa directiva; el presidente saliente leerá su memoria anual, y el tesorero dará cuenta de los fondos con que gira actualmente la institución.

A esta asamblea deben concurrir todos los socios de cada uno de los cuadros que forman esta entidad.

La hora fijada es a las nueve de la noche.

LA VELADA DEL SABADO.—El Sábado se llevará a efecto en el local de la Sociedad Artesanos La Unión, la gran velada con que esta entidad seguirá celebrando su aniversario, para terminar el Domingo con el gran banquete.

UBLICACIONES DE LA FEDE- ACION OBRERA DE CHILE

CONSEJO DE TRANVIARIOS.—ítase a junta general para hoy, a s 9 1|2 P. M., en punto.

Se tratará sobre paro general del o de mayo y la formación de teras para el nuevo Directorio.

ACUERDOS SOCIALES

CENTRO SANTIAGO DE LA UNION NACIONAL.— En sesión celebrada el 10 del presente se tomaron los siguientes acuerdos:

1.o Aceptar como socios a los siguientes señores: Manuel Cornejo, Carlos Ortega, Ramón Rojas y Eduardo Pino.

Hacer obligatorio el carnet social a todos los socios, los que se venden en la tesorería, al precio de $ 1.20.

Finalmente se acordó adherirse al Comité pro manifestación a los delegados a la Conferencia Panamericana y asistir al desfile del 21 del presente.

SOCIEDAD DE S. M. "BERNARDO O'HIGGINS".— Asamblea en homenaje al 18.o aniversario social. — La asamblea que se celebrará esta noche, a las 8.30, ha despertado gran entusiasmo entre los asociados dado los puntos interesantísimos que se irán a tratar.

Ningún socio activo o jubilado debe dejar de concurrir, pues de este modo pondrán de manifiesto su amor hacia la organización y su adhesión al actual directorio.

En esta sesión recibirán su diploma los socios novicios, como asimismo el socio jubilado señor Alejandro Vega.

ESTUDIANTINA LA FAVORITA —Esta Estudiantina ha elegido el directorio siguiente para el año 1923:

Presidente efectivo, don Manuel A. Lufín; secretario, don Alejandro Martínez; pro-secretario, don Juan Castañeda; tesorero, don Nicolás García; pro-tesorero, don Juan Quiñones; director musical, don Abraham Castro.

Las clases tienen lugar los Miércoles y Sábados, de 8 a 10 P. M.

A las personas amantes de la música y que simpaticen con esta estudiantina, pueden pasar a la secretaría, Ecuador N.o 3856, de 7 a 8 P. M.

JUGO DE UVA
MARAMBIO
Pedidos: Teléfono 2321

AYER SE EFECTUARON LOS FUNERALES DEL SEÑOR LUIS CORNEJO

IMPONENTE CEREMONIA FUNEBRE A QUE DAN OCASION

Los discursos

A una sincera manifestación de pesar dieron ocasión ayer los funerales del señor Luis Cornejo Reveco, vice-presidente de la Sociedad Mutual de Comerciantes.

El pesar que causara el sensible cuanto inesperado desaparecimiento del señor Cornejo, quedó demostrado una vez más con motivo de sus funerales, al que se dieron cita representantes de sociedades amigas y de la institución doliente.

Poco después de las tres de la tarde salía el cortejo de la casa habitación del extinto, ubicada en Conferencia 1397, en dirección al Cementerio General.

El cortejo era formado por numerosos carruajes, que abarcaba varias cuadras.

EN EL CEMENTERIO

Llegados los restos al Cementerio General, se procedió a conducirlos hasta la tumba donde debían quedar, tomando los cordones deudos del extinto y miembros de la Sociedad Mutual.

Antes de procederse a la inhumación, hicieron uso de la palabra el señor Florencio Castro, por la Sociedad Mutual de Comerciantes; el señor Gabriel Angel Jara, por la comisión de sanidad, y don Juan Cianghe rotti, a nombre de sus relaciones.

Despidieron el duelo los señores Pastor Cornejo y otros deudos cercanos del extinto.

Asistieron a los funerales los señores: Juan Vives, Marco A. Fuentes, Emilio Brenet, Juan Cianghetotti, Carlos Cornejo, Gabriel Jara, Florencio Castro, Domingo Fuentes, Daniel Castañeda, Gaspar Cid, Jerónimo Montenegro, Luis Alberto Tapia, Eliseo Durán, Andrés Barrera, Pedro Sanhueza, Mónico Yáñez, Juan Rubio, Luis Concha, Fernando Ugarte, Eleodoro Hernández, Rodolfo Pérez, Eliseo Corona, Alfonso Vignes, Ramón Avila Latus, Ernesto Blanco, Emilio Moreno, Jorge Alarcón, José Luis Alarcón, Roberto Pérez, Salvador Campos, Carlos Carrasco, Amalio Robles, José Fernández y muchos otros que no pudimos averiguar sus nombres.

La familia nos ha pedido ser portavoces de su gratitud para cada uno de los que concurrieron a los funerales del señor Cornejo.

LOS DISCURSOS

Damos a continuación el discurso del señor Florencio Castro, a nombre de la Sociedad Mutual:

"Señores:

Tres días han sido de tristeza y dolor para nuestra institución. Hemos llegado hasta aquí cumpliendo con uno de nuestros más sagrados deberes: a despedir para siempre a dos de nuestros compañeros que formaron con nosotros en las filas de la Sociedad Mutual de Comerciantes: anteayer a don Cayetano Calderón, ayer a nuestro presidente, don Juan B. Martínez, y hoy a don Luis Cornejo Reveco, este último nuestro vice-presidente.

De vuelta anteayer de este mismo recinto de paz, otra desgracia nos sorprendió en el camino. Cuando íbamos cabizbajos, sombríos, pensando en los designios fatales del destino, he aquí que nos sorprende la noticia del fallecimiento de don Juan B. Martínez, y al llegar ayer a nuestras labores sociales, el de don Luis Cornejo Reveco.

Hombre sin tacha éste, lleno del más grande entusiasmo, dentro de las actividades de la Mutual de Comerciantes, estuvo siempre atento con nosotros cooperando a su engrandecimiento, a su bienestar, a su progreso absoluto.

Ahora, cuando la vida coronaba ya la fuerza suprema de sus impulsos de hombre de lucha, vino a golpear la puerta de su paz y a adormecerlo en su arrullo suave la voz de la muerte.

Esta nueva desgracia irreparable nos causa una honda pena, porque con ella no sólo hemos perdido al amigo leal y fraterno, sino que también al compañero de labores sociales, de labores arduas y de intensos desvelos para poder hacer más grande y próspera la institución que cimentamos con el fervor de nuestro juramento.

Hace pocos días, señores, don Luis Cornejo Reveco tuvo que abandonar las actividades que requiere la Sociedad Mutual de Comerciantes, porque una lenta y persistente enfermedad lo aquejaba poco a poco. En aquella tarde se reunía el directorio, y él no pudo, porque ya no tenía ánimos, presidir esta sesión como de costumbre.

Después el mal fué agravándose lentamente, con aquella calma dolorosa con que avanzan los grandes males, que al fin se presentan en toda su aspereza y hacen que sucumba el ser humano, como tronchado por una mano ruda e implacable!

Hoy la Sociedad Mutual de Comerciantes rinde un sentido y profundo homenaje de dolor al que fué hasta ayer su vice-presidente, y que ya se ha marchado por los caminos sin término del olvido, dejando en el corazón de sus consocios y amigos un recuerdo luminoso y un ejemplo imborrable de lucha, de lealtad y de energía.

Luis Cornejo Reveco: Descansa en paz, hoy que te has ido en busca del amparo de otros reinos, muy lejos de estos caminos ásperos de la vida. Desde allá, desde el infinito del mundo, nos tenderás la mano cariñosa y nos dirás la palabra de consuelo y de aliento que logre dar solemnidad y firmeza a las futuras reuniones de la Mutual de Comerciantes, y para su desconsolada familia el consuelo y la resignación.

"He dicho:"

DEPARTAMENTO DE CONSTRUCTORES DE VEHICULOS I. W. W.—Para hoy, a las 8.30 P. M., al gremio de carroceros a una reunión especial. En esta reunión se dará cuenta del movimiento de la carrocería Bosne y Arregoni, en donde su personal se ha declarado en huelga.

SOCIEDAD PINTORES DE TEATROS.— Ayer, a las 10 A. M., se reunieron en el local del Teatro American Cinema los componentes de esta Sociedad, tomándose entre otros los siguientes acuerdos:

1. Tomando en cuenta que la empresa Valenzuela Basterrica y Cía. ha admitido como pintor en el Teatro Esmeralda a una persona ajena a esta institución, se acuerda nombrar al señor Manuel Silva para que participe a dicha empresa que debe ocupar a un asociado; de lo contrario, retirar los pintores de los Teatros Setiembre y Brasil, hasta que la empresa acceda a lo solicitado.

2. Que esta determinación es tomada únicamente a fin de velar por el prestigio del gremio, ya que esta institución garantiza a las empresas en todo momento un fiel cumplimiento.

3. Que esta Sociedad no se hace solidaria del proceder de las personas ajenas a ella.

4. Conceder amplios poderes al señor Silva para solucionar estas divergencias con la empresa Valenzuela; y

5. Sesionar el Domingo próximo en el American Cinema, Arturo Prat 100.

SOCIEDAD MUTUAL DE COMERCIANTES. — En la última sesión de directorio se tomaron los siguientes acuerdos:

Enviar nota a los socios jubilados con el fin de que cancelen la cuota mortuoria N.o 2, en el plazo de ocho días, quedando fuera de la institución si al término de este plazo no lo hicieren.

Celebrar una sesión solemne el día del aniversario social, y además una recepción al directorio, a la que se invitarán a los representantes de sociedades amigas.

Aceptar la renuncia de vicepresidente presentada en carácter indeclinable por el señor Luis Cornejo Reveco, y dejar constancia del pesar con que ve el directorio el alejamiento del puesto a que había sido llevado con la absoluta confianza de sus consocios.

Nombrar vicepresidente interino al señor Carlos Cornejo Pino.

FIESTAS SOCIALES

ACADEMIA ARTISTICA DEL CENTRO SANTIAGO.— En la sesión celebrada el Jueves último se acordó que la velada y baile familiar del 19, sea en honor de la Sociedad "Juan M. Dávila Baeza".

CENTRO ESTUDIOS SOCIALES "HIJOS DEL PUEBLO".—Este Centro cultural ha organizado una velada literario-musical, en la que tomarán parte los miembros del Centro Luis y Acción e "Hijos del Pueblo".

La velada se llevará a efecto el Miércoles próximo, en el salón de los sombrereros, ubicado en Avenida Italia 1136. Con este acto cultural se dará principio a la labor educacional y reorganización del Centro.

Próximamente se llevará a efecto una velada literaria y una conferencia que dictará el señor Rodolfo González Pacheco. Esta conferencia se desarrollará en uno de los teatros de Providencia y será a beneficio del Centro "Hijos del Pueblo".

CITACIONES

Conjunto Teatral Paco Ramiro.—A asamblea general ordinaria para hoy, a las 9.30 P. M., en Gálvez 917, encareciéndose la asistencia a todos los componentes de este conjunto, en especial a los señores Bravo, Johnson, Tapia, Román, Vargas y Silva. Se advierte que por ser segunda citación se sesionará con el número de socios que asista, y cumpliendo los reglamentos, se procederá a eliminar del conjunto a los que, habiendo faltado a las sesiones estatuídas en ellos, continúan sin dar cumplimiento a sus compromisos.

Comité 1.o de Mayo.— A asamblea para mañana, a las 8.30 P. M.

Sociedad de Artesanos La Unión—A los inspectores sanitarios a sesión para hoy, a las 9 P. M.

Sindicato Blanco de Pintores.—A junta general para hoy, a las 8 de la noche, en Bandera 657.

Comité 1.o de Mayo de la I. W. W.—Sesionará todas las noches, de 8 a 9.30. A estas reuniones deben asistir todos los delegados de los distintos departamentos de la I. W. W., y todas las organizaciones que han acreditado delegados.

Carbón y Leña

Leña de espino 4,000 quintales.
Leña de eucaliptus 3,000 quintales.
Carbón de espino 750 sacos, necesita comprar.

JUNTA DE BENEFICENCIA
Oficina de compras:
MONJITAS 695
17-A

GUIA PROFESIONAL

ABOGADOS

GABRIEL AMUNATEGUI
SALVADOR DE LA VEGA
studio: Morandé 235 int. 2-6. Casilla 3091. Teléfono 1963.

ERNESTO BARROS JARPA
tiende sus asuntos profesionales el ñor Agustín Barros Jarpa, en Morandé 235.

AZARIO CHACON DEL CAMPO
orandé 450 (bajos). Teléfonos 2008-89. Casilla 3211.

ALBERTO DURAN B.
uérfanos 1235. Of. 8. Casilla 2914.

NICANOR ELGUETA
alería Alessandri 19-A. Telf. 580. suntos civiles, comerciales, mineros y criminales.

ADISLAO ERRAZURIZ LAZCANO
LUIS A. QUINTEROS T.
munátegui 301. Teléfono 633.

HECTOR ARNALDO GUERRA
suntos criminales. Nulidades matrimonio, divorcio. Teléfono 2635. uérfanos 1223, of. 8.

ALVARINO GALLARDO NIETO
humada 168, altos. Teléfono 2343.

OSVALDO HEVIA L.
orande N.o 244. Casilla 1831.

RAMON SEGUNDO JIMENEZ
bogado. Galería Alessandri 17, piso segundo, 10-11. 4-6.

EVARISTO MOLINA HERRERA
suntos criminales, civiles, comerciales. Particiones, apelaciones, cauciones. Compañía 1053. Cas. 1175.

MANUEL MERINO E.
LUIS MERINO E.
andera 166. Tel. 2077. Casilla 2407. 0-11 y 4.30-6.

LORENZO MONTT
AMBROSIO MONTT WILMS
ompañía 1207. Teléfono 2307.

BERNARDINO LEIVA
bogado. Bandera 552. Casilla 2063.

MANUEL OLIVA
alería Alessandri 15-A. Teléfono .o 3203. Juicios civiles y criminales.

ROBERTO DE PETRIS
studio y domicilio, Galería Alessandri 25, 2.o piso. Teléfono 156. asilla N.o 4044.

ANTONIO PLANET O.
specialmente cuestiones comerciales. Estudio: Bandera 166. Casilla .o 4034. Tel. Ing. 1137. 10-11 A. ., 4-6 P. M.

LUIS FIDEL YAÑEZ
efensor de Ausentes y de Obras ías. Moneda 1935.

HUMBERTO YAÑEZ VELASCO
gustinas 673. Teléfono 1614.

INGENIEROS

ALFREDO LEA-PLAZA
antiago. Huérfanos 2334. Of. Mo- eda 1168. Teléfono 137.

RAFAEL TORREBLANCA
ficina Técnica. Galería Alessandri 0. Casilla 3952. Teléfono 1349.

MEDICOS

Dr. ITALO ALESSANDRINI
irugía y ginecología. Consultas: e 1 a 3. Merced 322. Teléfono 3555.

Dr. AMUNABAR OSSA
culista, 14 años Europa, 8 años médico director Hospital de Ojos ondado Stanford (Inglaterra). Merced 494, de 1.30 a 4. Teléfono 602.

Dr. ARNELLO
irugía, anestesia general, venéreas. arcía Reyes 7. De 12-3. Hospital an Vicente 4-6.

DOCTOR ANDWANDTER
egresó de Europa. Especialista enfermedades señoras, de 2-4. Claras 05.

Dr. ALCAINO
ídos, nariz, garganta, vías lacrimales. Dieciocho 257. Teléfono 257.

Dr. CARLOS D. AGUIRRE
ías urinarias. Venéreas. Sífilis. Carmen 191. Consultas: 5-1.

Dr. ARTURO BARRAZA A.
Vías urinarias, sífilis. Puente 557. 3-6.

Dr. J. BRONFMAN
Regresó Europa. Cirugía, Ginecología, Venéreas. 2-5 Compañía 1463. Teléf. 3457 (Teléf. domicilio 3086).

Dr. BORQUEZ SILVA
Estudios Europa. Pulmón, Corazón, Estómago. Intestinos. Rayos X. 3-6. A. Prat 80 Teléfono 19. Matadero.

Dr. BARRENECHEA
Oculista y especialista en oídos, nariz y garganta. Estado 91. Regresó.

Dr. BISQUERT
Vías urinarias, sífilis. Moneda 869. De 3-6. Casilla 2563. Teléfono 953.

Dr. JULIO BUSTOS
Médico de ciudad de Santiago. Medicina interna niños. Sífilis. Recoleta 707. De 2-4.

Dr. RIFO BUSTOS
Estudios Europa, medicina interna; preferentemente corazón y estómago. Cochrane 177.

Dr. BUSTOS
Ojos, nariz, garganta. 1-4. Teléfono 2204. Merced 315.

Dr. ROBERTO BALTRA G.
Medicina general. Vías urinarias. 3 1|2 a 6. Ahumada 11. Teléfono 170, Parque.

Dr. BRAGA CASTILLO
Rayo X. Merced 136. Teléfono 1393. Consultas: de 9-10 y 1-4.

W. E. COUTTS
Sífilis, vía eurinarias, 3-6. Teléfono 1314. San Martín 366. Ha regresado.

Dr. OSCAR CIFUENTES S.
Regresó Europa. Medicina interna. Sífilis. 2-5. Moneda 1312.

Dr ALDO CONTRUCCI
Estudio Europa. Medicina interna. Sífilis. Agustinas 1729. 2 1|2-4 1|2. Teléfono 3340.

LABORATORIO CLINICO
de los doctores O. Letelier G., W. Fernández B. y R. Herrera V., San Antonio 451. Casilla 2886. Teléfono 3692. Orina, sangre, jugo gástrico, leche, desgarros, etc. Cultivos. Autovacunas. Exámenes parasitológicos. Tumores.

Dr. CHARLIN
Profesor de enfermedades de la vista. Consultas: 3-6 P. M. Compañía 2115. Teléfono 2632.

Dr. RODOLFO CASTILLO S.
Oído, nariz, garganta. Consultas 2-5. Se trasladó a Delicias 1164.

Dr. EDUARDO CRUZ-COKE L.
Medicina interna. Merced 305. 5 a 6 1|2.

Dr. LEON CHONCHOL
Medicina general, Rayos X. Sífilis, piel, venéreas. Consultas: 2-5. San Antonio 40.

Dr. CROIZET
Profesor de la Facultad de Medicina. Consultas: 1-3. Dieciocho 191. Teléfono 637.

Dr. CIENFUEGOS
Regresó de Europa. Enfermedades de niños. Huérfanos 634. 1-3.
12-Agt.

Dr. CASTAÑEDA IGLESIAS
Ex-médico residente Hospital Niños. Trasladóse Compañía 1339. Teléfono 254. De 1 1|2 a 3 1|2.

Dr. LEONIDAS CORONA T.
Laboratorio Clínico. Delicias 368, frente a Estado. 2-5. Teléfono 2483.

Dra. JULIA CLAVERIA
Medicina general. Niños, tratamiento del asma. Consultas: 1-3. Castro 107.

Dr. E. DAVILA M.
Estudios Europa. Medicina interna. Laboratorio. De 5 a 7. Castro 31.

Dr. DIAZ VELASCO
Medicina interna. Niños, sífilis, 2 a 4. Vergara 474. Teléfono 236. Consultas: de 1.30 a 4. Teléfono 602.

Dr. CARLOS DOREN N.
Enfermedades de señoras. Cirugía. Monjitas 536. Teléfono Inglés 2871. (Consultas: de 1 a 4).

DRA. JUANA DIAZ MUÑOZ
Especialista enfermedades señoras y niños. 4-6. Delicias 858. Teléfono 1715.

Dr. DODDS
Cirugía huesos, injertos óseos; cirugía cráneo-cerebral, de la médula y nervios. Estudios EE. UU., Europa. 21 de Mayo 578. 3-5.

Dr. DIMITSTEIN
Agustinas 1303, esquina Teatinos. Rayos X. Medicina general, especialmente: corazón, pulmón, estómago e hígado. 1-4. Teléfono 3846.

DR. RODRIGO DONOSO GAETE
Medicina interna. Consultas 2.30 a 4. Santo Domingo 1477. Teléfono 260.

IGNACIO DIAZ MUÑOZ S.
Medicina general. Vías urinarias. Hora: 2 1|2 a 5 1|2. Bandera 574. Teléfono 3424.

DR. GEORGE DAUBAS
Consulta 2-4 1|2. Amunátegui 38. Teléfono Inglés 3379.

DR. GREGORIO DURAN
Enfermedades señoras, partos. Agustinas 828. Teléfono 2855. De 2-5.

DR. ESPINA
Rayos X. Medicina interna. Estudios Europa. Delicias 1228, esquina Gálvez. Teléfono 2102. De 1 1|2-4.

DR. FUENZALIDA CORREA
Cirugía, ginecología, partos. Merced 662. De 1-3.

DR. FUENZALIDA BRAVO
Profesor extraordinario. Enfermedades de niños. Merced 560. Teléfono 721. 2-4.

DR. FONTECILLA
Estudios en Europa, afecciones pulmonares y nerviosas. Rayos X. Delicias 1626.

DR. ENRIQUE GONZALEZ H.
Estudios Europa, especialmente estómago, intestinos, hígado, diabetes, obesidad, reumatismo. Ejército 644. De 1-3 1|2.

Dr. Carlos Garcés Baeza
Delicias 1278, Teléf. 3747
Laboratorio clínico. Rayos X. Medicina interna. De 1 a 5.

DR. GREENE
Estudios Europa. Cirugía y ginecología. San Martín 509, esquina Catedral. 2-4. Teléfono 2860.

DR. ARISTIDES GONZALEZ O.
Profesor extraordinario. Obstetricia. enfermedades señoras. 1-3. Casilla 1551. Teléfono 2789. Agustinas 629.

DOCTOR GIANELLI
Estudios Europa. Sífilis y vías urinarias. 21 de Mayo 562. Consultas de 2 a 6.

DR. GARCIA COLLAO
Estudios Europa. Ojos, nariz, garganta y oídos. San Antonio 148. 4 a 6.

Dr. FELIX GROHNERT B.
ENFERMEDADES DE LA PIEL
Sífilis y venéreas
Luz Ultra-violeta.—Radioterapia
De 2 a 6. Castro 238

DR. CARLOS GOMEZ BALTRA
Médico cirujano. De 3 a 4. Bascuñán Guerrero 607.

GONORREA E IMPOTENCIA
Debilidad vital y gonorrea con sus afecciones, prostatitis, supuraciones, por más crónicas que sean, curan en pocos días, garantidas. Sistema nuevo, Dr. Winkelmann. 3 a 5. Alameda 880. Regresó de Alemania.

A. ICAZA BARROS
Médico cirujano
Santo Domingo 789. Teléfono 2309.

DR. CARLOS A. ILLANES B.
Medicina interna y enfermedades de niños. De 2-5. Castro 176.

DR. ALEJANDRO INFANTE
Enfermedades niños. Médico Hospital de Niños San Luis. Consultas: 2-4. Delicias 252.

DR AGUSTIN INOSTROZA
Cirugía general especialmente de niños. Sífilis 4-6 Puente 583.

DR. ROBERTO JARAMILLO
Ejército 707. Teléfono 142. Parque.

DR. GUSTAVO JIRON L.
Cirugía y ginecología. Vergara 65. Teléfono 126. De 2 a 3.

DR. A. KORNER ANDWANTER
Estudios en Estados Unidos. Cirugía. ortopedia. Consulta: 2-4. Santo Domingo 628.

INSTITUTO RADIOLOGICO
Radioscopía, radiografía, radioterapia.

DR. ADOLFO KAPLAN
Estudios Estados Unidos y Europa. Compañía 1429.

Dr. H. LEA PLAZA
Estudios en Europa. Compañía 2105. De 2-5. Teléfono 3880.

DR LABRA LETELIER
Nariz, garganta y oídos. Consultas de 2-5. Compañía 1361.

DR TEODORO LEIBLE
Enfermedades nerviosas. Medicina interna. Rayos X. Lunes, Miércoles, Viernes 5-7. Martes, Jueves, Sábado 2-4. Olivos 794. Regresó.

DR. LOIS
Trasladóse San Pablo 1230. Medicina, cirugía inyecciones intravenosas. 1-4.

DR. LAVAL
Medicina interna. Amunátegui 31. De 1-2 1|2. Domicilio: Cochrane 340.

DR. ARMANDO LEON I.
Cirujano
Compañía 1909. De 1-3. Teléfono 3846

DRA. CORA MAYERS
Estudios Europa. Enfermedades niños y ginecología. Ahumada 49. De 4-6. Teléfono 711.

DR. MORALES VILLABLANCA
Piel. Sífilis. Venéreas. De 3 a 6. Galería Alessandri 24.

DR JUAN MONTENEGRO M.
Enfermedades de niños. Compañía 1770. Teléfono 2120.

PROF. B. MUÑOZ PAL
Cirugía general. Dieciocho 250. De [illegible]

DR. ITALO MARTINI Z.
Ojos, oídos, nariz y garganta. Delicias 1164.

DR. MALBRAN
Enfermedades mentales y nerviosas. De 2 a 6. San Antonio 584.

DR. MUJICA
Profesor enfermedades vista. Ojos artificiales. Consultas: 10 a 12 y 1.30 a 3. Recoleta 868.

DR. MOUAT S.
Ginecología, partos, ex-jefe clínica ginecológica Dr. Korner. Brasil 25. De 1 a 4.

DR MELENDEZ ESCOBAR
Medicina interna, Sífilis. Merced 778. De 3-5. Domicilio: Sazié 2007.

MANUEL MORENO
Medicina general. Particularmente pulmón, estómago, intestinos. Tratamiento especial tuberculosis pulmonar. Estudios Europa. San Francisco 155. 2.30 a 4.30.

DR. MUJICA
Hospital Niños. Santo Domingo 820. Teléfono 2415. Consultas 1 a 4.

DR. GMO. MORALES BELTRAMI
Médico jefe policlínica "El Buen Samaritano" Catedral 2257. De 1-3.

DR. JUAN MARIN
Consultas: Amunátegui 86, de 4.30 a 6.30. Teléfono 3477. Domicilio: Monjitas 559. Teléfono 3828.

DRA. MAGDALENA NEIRA
Medicina general, señoras y niños. 2-4. Delicias 145.

DR. NUÑEZ ZAMORA
Martes, Jueves, Sábado, 2-5. Matucana 289. Teléfono 291. Estación.

Dr. OBREGO PUELMA
Médico Hospital San Juan de Dios, de 1 1|2 a 3 1|2. Agustinas 1314. Teléfono 1217.

DR. LUIS OPAZO F.
Jefe Policlínica Niños. Prof. Sanhueza. Compañía 3007. De 1-3.30.

DR. OEHLRICH
Titulado Alemania, Chile. Medicina interna, enfermedades de niños. Teléfono 341. Catedral 1684.

Dr ALBERTO PANATT
Médico Jefe Policlínico Prof. García Guerrero. Medicina general. Rayos X, 1.30 a 4. Teléfono 1211. Huérfanos 1819.

DR. GUILLERMO PUELMA
Vicuña Mackenna 171. Teléfono 121. De 1 a 2.

DR. MARCIAL PARADA
Oídos, nariz, garganta. De 8 a 5. Santo Domingo 831. Teléfono 1859.

DR. PATIÑO MAC-IVER
Medicina interna, Niños. Sífilis. Libertad 448. De 2 a 5.

DR. DAVID PULIDO I.
Enfermedades niños. Santo Domingo 1790. Teléfono 2152. De 1 a 4.

DR. RICARDO PERALTA G.
Cirugía general especialmente de niños. Compañía 1606.

DR. PANTOJA
Corazón, pulmón, estómago, sífilis. 2-4, 7-8. Tel. 574. Santo Domingo 1036.

DR. A. CUSTODIO POBLETE
Medicina interna. Delicias 368. Estudio doctor Corona. 10.30-11.30 y 2-4.

DR. RAFAEL PEÑARANDA E.
Especialidad corazón, estómago, hígado, riñón, sífilis, venéreas. Llamados nocturnos. 2-4. Catedral 1988.

DR. EMILIO PETIT
Cirugía general, vías urinarias. Consultas. Dieciocho 128.

DR. OSCAR PERALTA C.
Medicina general. Enfermedades señoras. Rayos X. Laboratorio. Delicias 1276. Teléfono 3747. De 1 a 2.30. Residencia: Prat 678. Teléfono 194.

DR. JULIO PAREDES F.
Especialmente enfermedades señoras. Ginecología y cirugía abdominal, 2 a 4. Amunátegui 33.

DR. QUIROGA
Enfermedades nerviosas y mentales. Puente 583. Consultas de 2 a 5.

DR. NACIANCENO ROMERO
Laboratorio. Puente 583. (De 5 a 7). Casilla 3871.

DR. ALBERTO RAHAUSEN J.
Carmen 47. De 4-6. Tel. 3022. Riquelme 47. De 1-4. Tel. 1642.

DR. JOEL RODRIGUEZ F.
Estudios Europa. Medicina interna. Especialmente estómago, intestinos. Rayos X. De 2-4. Amunátegui 529. Teléfono 2810.

DR. DEL RIO GUNDIAN
Medicina interna, de 2-4. Compañía 1470. Domicilio: V. Mackenna 886.

DR. EDUARDO DE RAMON
Cirugía. Enfermedades señoras. De 1 a 3. Agustinas 1606. Teléfono 3623. Ausente en Europa.

DR. ROBERT DE LA MAHOTIERE
Estudios París, Berlín. Médico Hospital San Juan de Dios. Especialista enfermedades corazón. Electro cardiografía. Rayos X. (Ortodiagrafía). Poligrafía. Compañía 1973. De 3.30 a 5. Casilla 3343.

INSTITUTO SANITAS
Agustinas 1955.—Teléf. 2438
Laboratorio, Autovacunas, Rayos X. Radioterapia profunda. Luz ultra-violeta. Aplicaciones eléctricas, inhalatorio de Radium. Baños de ácido carbónico. Diatermia, Ortopedia.

PROFESOR DR. SOTO PARADA
Laboratorio Clínico. Moneda 1035. De 3 a 6.

DR. SCROGGIE
Especialidad enfermedades de niños. Jefe de Clínica de Niños. Universidad de Chile. Consultas, de 2.30 a 5 P. M. Matucana 303.

DR. SUAREZ ALVAREZ
Oculista. Jefe Clínica Oftalmología. 1-3. Santo Domingo 1344.

GABINETE DE MECANOTERAPIA.
Instituto Superior de Educación Física. Morandé 750. El Gabinete estará a cargo del doctor
M. SIEVERS.
Consultas: Martes, Jueves y Sábado, de 4 a 5.

DR. STUARDO
Estudios Europa. Enfermedades niños, 1 a 4. Moneda 1526. Tel. 2246.

Dr. MARCOS A. SEPULVEDA
Laboratorio. Bandera 736. Teléfono 288. Exámenes completos sangre, orina, esputos, etc. Cultivos, autovacunas. Abierta a toda hora.

DR. SANTANDER
Estudios Europa. Corazón, riñón, sífilis, especialmente estómago, intestinos. Rayo X. Laboratorio. Alameda 2079. De 2 a 5.

DRA. DELFINA SANCHEZ S.
Señoras y niños. García Reyes 441. Consultas: 1 1|2 a 3.

DR. CRISTOBAL SAENZ C.
Estudios en Europa. Afecciones médico-quirúrgicas del abdomen, especialmente estómago. Sífilis. Rayos X. Consultas de 2 a 4. Agustinas 1289.

DR. STOLTING
Oculista. Médico recibido Alemania y Chile. Compañía 1392. De 3 a 5.

DR. HELLMUTH SIEVERS W.
Médico-Cirujano. Domicilio: Molina 632. San Antonio 275. 2 a 3.30.

DR. TORRES TORRES
Jefe Clínica Prof. Korner. Enfermedades señoras. Catedral 1249. De 2 a 5.

DR. C. TAPIA FERNANDEZ
Maestranza 1106. Consultas de 2 a 3.30.

DR. VEGA MACHER
Exclusivamente pulmón. Nataniel 109. 2-3.30, Lunes. Miércoles y Viernes.

DR. RAUL VENTURA JUNCA
Médico Hospital Salvador. Medicina interna y sangre, 4 1|2 a 6. Monjitas 559. Teléfono 3828.

DR. JAIME VIDAL
Ex-Director Sanatorio San José, enfermos pulmón. Puente 557, de 3 a 6.

DR. G. F. VIDAL S.
Consultas 4 a 6. Delicias 2646. Teléfono 245. Estación.

PROFESOR VARGAS SALCEDO
Cirujano. Martes, Jueves y Sábado. 2 a 5. Teatinos 354. Teléfono 1060.

DR. VICUÑA HERBOSO
Jefe Clínica del Servicio. Prof. García Guerrero. Medicina interna, Hospital de San Vicente. Especialmente enfermedades corazón. Martes, Jueves, Sábado, de 2.30 a 4.30. Almirante Barroso 270. Teléfono 1053.

DR. YAÑEZ G.
Regresó de Europa. Piel, sífilis, venéreas. Delicias 365.

DR. WAUGH ALDUNATE
606-914. Estudios en Europa. Medicina interna. Venéreas. Sífilis. Reacción Wassermann 2-4 30. Compañía 1853.

Dr. MAURICIO WEINSTEIN
Piel, sífilis y venéreas. Radioterapia y Luz ultra-violeta. Especializado en Europa. Agustinas 1357. De 2 a 5.

DR. WIBEN
Oídos, nariz, garganta. Compañía 1606. De 2 a 3.

DENTISTAS

VIRGILIO ACUÑA M.
Cirujano-Dentista. Ayudante Clínica Operatoria Escuela Dental. Trasladóse. Catedral 2619.

DR. RUBEN BUSTOS
Graduado en Philadelphia Dental College. Larga experiencia profesional. Catedral 1288.

DR. CLODOMIRO CONTRERAS
San Antonio 451. Teléfono 3692. Horas: 9-11 y 2-6.

DR CERDA LOPEZ
Dentista. Santo Domingo 849. Especialmente coronas, puentes, porcelanas. Hora fija.

FORTUNATO ENCINA
Especialmente puentes, placas, coronas, extracciones. Estado 368.

DOCTOR GALLARDO GONZALEZ
Cirujano-Dentista. Estudios Philadelphia. Consultas diurnas y nocturnas. Echaurren 26. Regresó.

NICOLAS RODRIGUEZ F.
Ayudante Clínica Operatoria. Escuela Dental. Recoleta 368.

PEDRO MENDEZ
Estudios Estados Unidos. Europa. Precios antiguos. Regresó. Huérfanos 782.

CLINICA DENTAL
Doctor Valenzuela Basterrica
Unica clínica atendida por médico, doctor Alberto Rahausen. Cirugía general. De 2 a 4. Cuatro dentistas especialistas, de 9 a 7. Riquelme 47. Teléfono 1642.

DOCTOR ROGAT
ESPECIALISTA
PIORREA-ALVEOLAR
ENCIAS SUPURANTES
DIENTES MOVIBLES
BOLSA COMERCIO
OF. 212. 213.

JORGE ESPINOSA RENCORET
Dentista. Santa Rosa 817. Regresó.

RAFAEL URQUIETA S.
Dentista. San Antonio 41. Casilla 1494.

MUÑOZ LOBOS HNOS.
Extracciones sin dolor, somnoformo, puentes, placas. Tratamientos rápidos. San Diego 307-448.

Dr. ENRIQUE LEZAETA A.
Se trasladó a Huérfanos 1387.

VETERINARIOS

SCHMIDT HERMAN
Enfermedades animales en general. Llamados domicilio. San Antonio 357. Teléfono 3649.

ARQUITECTOS

EDUARDO TASSO
Construcciones, transformaciones y reparaciones. Honorarios: 10 por ciento. Planos y Presupuestos. Morandé 440.

MATRONAS

PENSIONADO PARTICULAR
Mercedes Rojas, matrona. San Diego 930. Recibo enfermas, curaciones internas. Consultas toda hora.

CLINICA GINECOLOGICA
Mercedes Darrigrandi. Partos, curaciones, inyecciones. Trabajo doctores especialistas. Cumming 789.

CELIA CASTILLO
Matrona ginecologista
Recibo pensionistas, llamado fuera Santiago. Consultas gratis. Molina 116.

MATRONA ERAZO
Huérfanos 2460, entre García Reyes y Bulnes. Gran pensionado particular. Partos, atendidos especialmente por su propietaria o médicos a elección de las enfermas. Enfermedades de señoras atendidas por médicos especialistas. Pensionistas. Inyecciones, atiende a domicilio.

LUCRECIA ARCE DE M.
Matrona y enfermera. Recibo enfermas de parto. Ibáñez 324.

Mme. E. FRAGNAUD
Matrona francesa, trasladóse Avenida Matta 72.

CLINICA PRIVADA DE OBSTETRICIA
Señora Reyes, matrona ginecologista. Establecimiento moderno. Atendido por dos cirujanos especialistas. Recibo enfermas todas partes del país. Partos. Precios moderados. Consultas gratis. Esmeralda 636.

ANA G. VARGAS [illegible]
Partos. Recibe pensionistas. Cochrane 985.

"MATERNIDAD PARTICULAR"
Atendido por matronas y doctores titulados! Partos desde $ 50. Curaciones internas, inyecciones. Baños medicinales. Recibo pensionistas. Consultas gratis. San Diego 267.

CARMELA TORO G.
Partos. Asistencia toda hora. Recibo enfermas. Matucana 610.

PENSIONADO "DRA. VICTORINA"
Recibe enfermas provincias, meses días. Asistencia completa, partos, $ 50. Turno permanente: San [illegible] 52.

INDUSTRIAS Y COMERCIO

REVISTA COMERCIAL DE PRODUCTOS Y FRUTOS DEL PAIS

(Especial para "La Nación" de Santiago)

CAMBIO

BANCARIO.	$ 37 90
COMERCIAL.	$ 37.70
EQUIVALENCIAS DEL CAMBIO BANCARIO:	
1 Dólar vale.	$ 8.20¼
1 Franco	0.54¼
1 Lira.	0.40¾
1 Peseta.	1.34¾
1 Nac. Argentino. . . .	3.02¾

PREMIO DEL ORO: 192%

UN PESO PAPEL VALE 6 11/32 PENIQUES

Continúa la calma en el mercado de productos; las cotizaciones en general se muestran muy flojas con tendencias a seguir bajando, con excepción de la miel de abejas y cera, que se han mantenido bastante firmes y con interés por comprar.

Los embarques que anotan son bastante regulares, pero no corresponden a transacciones efectuadas últimamente. Con preferencias los embarques han sido por avena, arvejas, miel de abejas.

PRECIOS POR LOS 100 KILOS

Algarrobilla.—Siguen los tenedores de este artículo pretendiendo $ 15 a bordo puertos de embarques; el mercado no puede pagar estos precios. Se han efectuado algunos embarques de regular importancia.

Arvejas.—Podemos anotar los primeros embarques de importancia efectuados en la semana, y que corresponden a las primeras transacciones que se hicieron en este producto al comienzo de la cosecha. Con destino a Buenos Aires y Montevideo fueron por el vapor "Miramar" 6,509 bolsas de 70 kilos cada una, que se embarcaron por Talcahuano, y 181 sacos que fueron por el vapor "Turpin" a Hamburgo y cuyo embarque se efectuó por Valdivia.

Los precios están muy decaídos; los principales mercados consumidores de este artículo eran Buenos Aires y Montevideo, pero están recibiendo arvejas de otros mercados y los precios han sufrido una baja. Cotizo: $ 50 los 100 kilos en procedencia.

Avena.—De importancia han sido los embarques efectuados por Talcahuano y Valdivia. Por el primer puerto salieron 1,250 sacos para Callao y 8,828 sacos por el "Orcoma" para Liverpool. Por Valdivia fueron 181 sacos para Londres, 494 sacos para Callao y 247 sacos para Liverpool. Por Corral salieron 500 sacos más para Callao.

Afrecho.—Los precios sin variación a $ 17 y 18 el quintal en Barón. No se conocen embarques.

Cebada.—Se mantiene sostenido el precio de la cebada a $ 25 y 26 la cervecera y $ 24 la forrajera en los puertos de embarques. En cuanto a la Chevalier se cotiza a $ 35 los 100 kilos en procedencias. Por San Antonio se embarcaron 10,154 sacos para Liverpool.

Cera.—Firme se mantiene la cera y su precio ha subido a $ 245 los 100 kilos netos. Se embarcaron 16 sacos por San Antonio para Nueva York y 32 sacos por Talcahuano para Liverpool.

Descarozados.— Los precios por los descarozados están muy flojos; se ofrecen buenos lotes a $ 300 por clase Elqui y Huasco, blancos, pero el mercado no puede interesarse a estos precios que son muy subidos.

Frejoles.—Se ofrecen frejoles de la nueva cosecha por clase de color y blancos, cotizándose los primeros a $ 50 en línea y los caballeros a 38 en línea. Las indicaciones de precios que hacen los productores por los otros tipos de frejoles, como ser triguitos milagros y pallares, son muy variadas, siendo éstas en general superiores a los precios que puede pagar el mercado.

Los embarques han sido regulares. Para Nueva York se embarcaron en Valparaíso 670 sacos y para Callao 435 sacos. Por San Antonio salieron 1,446 bolsas para Buenos Aires y 246 para Montevideo y por Talcahuano 377 sacos para Montevideo.

Garbanzos.—Los precios por los garbanzos han sufrido una baja. Después de efectuarse transacciones a $ 66 en procedencias las cotizaciones actuales son de $ 60 en procedencias. Muy calmado sigue este producto. Embarques se han efectuado en Talcahuano, de donde han salido 322 bolsas para Buenos Aires; en San Antonio, donde se embarcaron 98 bolsas para Buenos Aires.

Guindas.—Ofrecidas en procedencias a $ 2 el kilo. No se conocen embarques de importancia.

Harinas.—Los precios por la harina se mantienen en Valparaíso a $ 28 los 46 kilos en bodega. Por Talcahuano se han embarcado algunas partidas importantes con destino a Bolivia. Fueron 5,820 bultos y 600 sacos.

Higos.—Se ofrecen del Norte higos de la nueva cosecha al precio de $ 53 los 100 kilos bordo Norte. Se han efectuado numerosas transacciones y quedan sostenidos estos precios.

Lanas.—Firme se mantiene el precio de la lana a $ 291 los 100 kilos enfardelada. Los embarques siguen sin interrupción. Por Valparaíso se embarcaron con destino al Havre 165 fardos, por Talcahuano 242 fardos para Nueva York y por Valdivia 210 fardos para Nueva York y 14 para Hamburgo.

Lentejas.—Flojo está el mercado de lentejas con trasacciones a $ 115 bordo puertos de embarques. Las exportaciones han sido reducidas. Sólo han embarcado con destino a Buenos Aires y Montevideo 1,211 bolsas. Hay mucha existencias en las zonas de producción.

Miel de abejas.—Este dulce ha sido muy solicitado por el mercado, manteniéndose los precios firmes a $ 90 los 100 kilos neto en puertos de embarques. Los embarques también han correspondido al interés demostrado por el mercado. Por Valparaíso se embarcaron con destino a Liverpool 140 barriles, para Amberes 325 barriles, para Hamburgo 252 y 34 barriles más. Por San Antonio salieron 122 barriles para Callao y 878 para Hamburgo. También por Talcahuano se conoce un embarque de 66 barriles para Hamburgo. En total son 1,817 barriles.

Maíz.—Los precios por el maíz amarillo han bajado a causa que la nueva cosecha se ofrece por grandes cantidades, cotizándose sus precios entre $ 23 y 24 los 100 kilos, con saco. El colorado está escaso, el mercado sólo podrá disponer de este tipo a fines de mes o principios del próximo. Los precio por este último es de $ 26 a bordo puertos de embarques.

Nueces.—Se ofrecen algunas partidas de la nueva cosecha. Las indicaciones de precios que indican los compradores es de $ 120 y 130 los 100 kilos.

Papas.—Firmes se han mantenido las papas en la semana a causa que han entrado pocas cantidades. Su precio ha fluctuado entre $ 19 y 20 saco en Barón por partidas. Sólo se han embarcado 100 sacos para el Callao; no se conocen otros embarques.

Pasas.—Sin variación los precios por las pasas. Cotizo: Elqui, $ 40 y Huasco, $ 90. Se embarcaron para Callao 100 bultos y 75 para Guayaquil. Esto es todo.

Pasto.—Sin variación los precios por el pasto. Cotizo: 10 centavos kilo pasto de primer corte y 12 centavos kilo segundo corte. Se embarcaron 300 fardos para Cristóbal. Esto es todo.

Quillay.—El mercado se mantiene sostenido con transacciones a $ 87 los 100 kilos. Se embarcaron por San Antonio 398 fardos para Liverpool y por Talcahuano 09 fardos para Hamburgo y 40 para el Callao.

Semillas.—Los precios por la semilla de alfalfa continúa a $ 220 los 100 kilos; la de trébol a $ 210 y la de cáñamo fluctúa entre $ 53 y 55 en puertos de embarques. No se conoce ningún embarque de semillas para el extranjero.

Trigo blanco.—Se cotiza el trigo blanco en Santiago a $ 37 los 100 kilos sin saco y en el Sur sigue sin variación entre $ 30 y 32 según sean las zonas de producción.

Trigo candeal.—Sin variación en sus precios. La cotización actual fluctúa alrededor de $ 45 los 100 kilos.

Trigo candeal.—Sin variación en sus precios. La cotización actual fluctúa alrededor de $ 45 los 100 kilos.

Trigo mote.—Se cotiza a $ 60 los 100 kilos con saco.

EXPORTACIONES

Embarques efectuados por el puerto de Valparaíso

Ajos: Por el Santa Teresa 440 jabas para Nueva York.
Por el Orcoma 500 jabas para Habana.
Cueros: Por el Santa Teresa 1,020 cueros para Nueva York.
Cebollas: Por el Orcoma 1,290 jabas para Habana.
Cobre: Por el Santa Teresa 980 barras para Nueva York.
Charqui: Por el Aysen 30 bultos para Callao.
Cerveza: Por el Aysen 40 cajones para Cristóbal.
Cebada: Por el Orcoma 1,546 sacos para Liverpool.
Por el Cherry Branch 1,249 sacos para Liverpool.
Duraznos: Por el Guayas 50 cajones para Guayaquil.
Frejoles: Por el Santa Teresa 670 sacos para Nueva York.
Por el Aysen 435 sacos para Callao.
Frutas: Por el Guayas 50 cajones para Guayaquil.
Guindas: Por el Aysen 4 sacos para Mollendo.
Por el Aysen 11 sacos para Callao.
Lana: Por el Jason 165 fardos para Hamburgo.
Minerales de cobre: Por el Santa Teresa 1,199 sacos para Nueva York.
Miel de abejas: Por el Orcoma 140 barriles para Liverpool.
Por el Orcoma 325 barriles para Amberes.
Por el Jason 152 barriles para Hamburgo.
Pasto tomates: Por el Aysen 270 cajones para Mollendo y Callao.
Papas: Por el Aysen 100 sacos para Callao.

Embarques efectuados por Talcahuano

Cera: Por el Orcoma 32 sacos para Liverpool.
Frejoles: Por el Miramar 377 sacos para Montevideo.
Garbanzos: Por el Miramar 323 bolsas para Buenos Aires.
Harina: Por el Aysen 2,500 bultos para Bolivia-Arica.
Por el Aysen 600 sacos para Bolivia-Antofagasta.
Por el Aysen 1,320 bultos para Bolivia-Antofagasta.
Por Llanquihue 1,060 bultos para Bolivia-Arica.
Lana: Por el Aysen 242 fardos para Nueva York.
Lentejas: Por el Miramar 120 bolsas para Rosario.
Por el Miramar 1,051 bolsas para Buenos Aires.
Por el Miramar 40 bolsas para Montevideo.
Maderas raulí: Por el Miramar 10,893 piezas para Buenos Aires.
Por el Miramar, 4,430 bultos para Buenos Aires.
Miel de abejas: Por el Alda 66 barriles para Hamburgo.
Quillay: Por el Miramar 20 fardos para Buenos Aires.
Por el Orcoma 15 fardos para Liverpool.
Avena: Por el Aysen 1,250 sacos para Callao.
Por el Orcoma 8,828 sacos para Liverpool.
Arvejas: Por el Miramar 6,509 bolsas para Buenos Aires.
Por el Miramar 428 bolsas para Rosario.

Embarques efectuados por San Antonio

Cobre: Por el Saint Jean 3,282 barras para Burdeos.
Por el Santa Teresa 4,385 barras para Nueva York.
Por el Santa Teresa 966 barras para Nueva York.
Por el Orcoma 2,381 barras para Liverpool.
Cera: Por el Santa Teresa 16 sacos para Nueva York.
Cebada: Por el Orcoma 10,154 sacos para Liverpool.
Quillay, 398 fardos por el Alda para Hamburgo.
Cambuchos: Por el Alda 100 cambuchos para Callao.
Cebollas: Por el Santa Teresa 592 jabas para Panamá.
Miel de abejas: 878 barriles por el Alda para Hamburgo.
122 barriles por el Alda para Callao.
Frejoles: Por el Miramar 1,159 bolsas para Buenos Aires.
Por el Miramar 532 bolsas para Montevideo.
Garbanzos: Por el Miramar 98 bolsas para Buenos Aires.

Embarques efectuados por Valdivia

Arvejas: Por el Turpin 181 sacos para Hamburgo.
Avena: Por el Losada 181 sacos para Londres.
Por el Rhodopis 494 sacos para Callao.
Por el Elmpark 247 sacos para Liverpool.
Lana: Por el Toluma 210 fardos para Nueva York.
Por el Turpin 14 fardos para Hamburgo.
Raulí: Por el Valparaíso 7,036 para Buenos Aires.
Suela: Por el Rhodopis 60 rollos para Hamburgo.
Tanino: Por el Elmpark 250 sacos para Mollendo.

Valparaíso, 13 de Abril de 1923.

AGUSTIN GAZITUA.
Corredor de Comercio y Productos del país.—Valparaíso.

REVISTA SEMANAL DE LA FERIA DE PRODUCTOS AGRICOLAS DE URETA y Cía.

Operaciones que se verificarán en el remate semanal del Jueves 12 de Abril de 1923

Ofrecho, los 100 kilos:
871 sacos C. P., $ 16.
21 sacos de frejoles T. U., 8.50.
Afrechillo, los 100 kilos:
50 sacos M. S. J., 15.80.
454 sacos M. S. J., 15.50.
Avena blanca, los 100 kilos:
88 sacos E. V. V., 28.
7 sacos B. S., 27.
Avena rubia, los 100 kilos:
40 sacos A. N., 21.60.
146 sacos R. B. de V., 21.50.
Carbón blanco, el saco:
25 sacos M. A., 4.40.
Carbón espino, el saco:
299 sacos E. C. de H., a 12.
50 sacos N. A., 12.
6 sacos H. V., 11.80.
50 sacos G. E., a 11.20.
150 sacos F. L., 11.20.
96 sacos F. ., 10.50.
200 sacos J. F., 10.
40 sacos N. A., 9.80.
48 sacos E. C. U., 9.60.
Castañas, los 100 kilos:
4 sacos H. R. E., 53.50.
2 sacos E. M. L., 51.50.
1 saco J. L. L., 50.
2 sacos J. L. L., 40.
Cebada, los 100 kilos:
20 sacos del país N. C., 25.
17 sacos del país. Q. N., 25.
84 sacos del país, R. B., de V. 22.50
4 sacos inglesa falla, C. T., 22.
5 sacos d., id., P. B. y Cía., 22.
7 sacos id., id., P. B. y Cía., 21.
6 sacos id. id., A. G. H., 20.50.
17 sacos del país d., P. J. O., 18.50.
5 sacos id., d., A. G. H., 18.
109 sacos nglesa falla A. G. H., 16.50.
18 sacos del país falla, M. M. F., 16.50.
7 sacos inglesa 3.o, P. B. y Cía., 14
Cochayuyo, el atado:
99 atados P. A. S., 3.
Chuchoca en granos: los 100 kilos:
8 sacos A. N., 40.50.
Frejoles, los 100 kilos:
2 sacos burros E. R., 63.50.
80 sacos burros D. A., 61.
8 sacos burros F. L., 58.50.
4 sacos burros A. V., 56.50.
8 sacos bayos L. E., 53.
7 sacos milagros Q. N., 52.50.
10 sacos bayos A. N., 50.
5 sacos caballeros A. V., 35.50.
25 sacos caballeros F. de P., 35.
5 sacos caballeros, A. V., 35.
84 sacos caballeros E. M. T., 30.
80 sacos caballeros L. E., 30.
16 sacos caballeros A. B., 27.50.
Garbanzos, los 100 kilos:
25 sacos M. L. B., 60.
Granzas de trigo, los 100 kilos:
26 sacos candeal, E. M. V., 26.
36 sacos candeal, E. M. V., 25.
81 sacos florence A. G. H., 25.
84 sacos candeal, A. G. H., 22.50.
7 sacos florence, M. M. F., 20.50.
53 sacos florence A. G. H., 20.
10 sacos candeal, F. A., 19.50.
6 sacos florence A. G. H., 16.50.
12 sacos florence V. T., 13.
10 sacos blanco, F. V. B., 10.
Granzas de cebada, los 100 kilos:
12 sacos nglesa, A. G. H., 10.
145 sacos país, A. G. H., 6.
3 sacos país, A. G. H., 5.50.
36 sacos varas A. L., 5.
68 sacos varias, A. G. H., 4.50.
9 sacos varias A. G. H., 4.
Harinilla, los 100 kilos:
4 sacos T. U., 9.
Lentejas, los 100 kilos:
9 sacos T. M., 130.
Leña, la carga:
45 cargas monte A. M., 26.50.
Leña, el saco:
418 sacos espino, C. M., 6.
45 sacos espino, J. O., 6.
130 sacos monte G. D., 4.40.
Maíz, los 100 kilos:
10 sacos morocho, A. M., 21.50.
15 sacos amarillo P. J. O., 21.50.
15 sacos amarillo P. J. O., 21.50.
Miel, los 100 kilos:
5 barriles A. L. de la B., 73.
Papas, el saco:
273 sacos amarillas, I. V. V., 15.30.
25 sacos amarillas I. V. V., 15.60.
27 sacos revueltas, P. C. U., 15.
25 sacos revueltas P. C. U., 15.
78 sacos revueltas P. C. U., 14.50.
Pasto, los 100 kilos:
100 colisas, 2.o corte L. Hnos. 12.
490, 2.o corte, Hda. S. R., 11.30.
546 3.o (picado) E. M. V., 11.
150 1.er corte L. H. P., 10.40.
18 3.o corte, mal estado, R. M. V. 10.
300 1.er corte, J. E., 9.20.
Pasto, la colisa:
1308 1.er corte J. de D. M., 2.65.
320 1.er corte, A. R., 2.65.
Paja capotillo, la colisa:
200 colisas M. R. V., 1.60.
Sal, los 100 kilos:
65 sacos 1.o, P. A., 13.
195 sacos 1.o, P. A., 12.60.
65 sacos 2.o, P. A., 11.
Sacos leñeros, cada uno:
29 bultos E. C., 0.30.
Semillas, los 100 kilos:
3 sacos mostaza 2.o, F. V., 79.
Trigo, los 100 kilos:
45 candeal degenerado B. G., 39.
24 sacos blanco J. K. y Cía., 39.
5 sacos blanco fallo, M. M., 38.
5 sacos blanco fallo M. M., 32.50
18 sacos candeal fallo, P. J. E., 30.
Varios:
7 latas de manteca R. D., $ 30, los 46 kilos.
3 latas de grasa Hda. S. C., $ 30 los 46 kilos.
71 conchos de semilla de mostaza, F. V., a $ 2 los 100 kilos.
Quesos, los 46 kilos:
198 Manantiales, D. E. C., 155.
250 Hospital, D. V. A., 153.
338 Pichilemu, A. T. D., 151.
241 Placilla, J. B., 150.
466 Cunaco I. V. V., 149.
1204 Hospital D. V. A., 149.
370 Cunaco J. F. V. C., 148.
318 Tinguiririca, B. L. C., 148.
926 Lo Bustamante P. B. de B., 148
396 Linares E. V., 148.
133 Patagüilla, O. Hnos, 147.
558 Melipilla, G. D., 147.
87 Cunaco I. V. V., 147.
237 Tinguiririca E. O., 147.
678 Malloa D. B. L., 146.
165 Colchagua C. F. U., 146.
416 Santa Clara de Mall. B. L. A., 145.
275 S. José de Pchiguao, J. I. E. 145
238 S. Francisco I. y O., 145.
264 Totihue J. G. G., 145.
700 Campolindo L. S. O., 144.
592 Manantiales D. E. C., 143.
165 Chimbarongo L. E., 143.
358 Cunaco C. V. O., 143.
362 S. Teresa de Mall. F. L. A., 142
442 Mallarauquito R. M. de M., 142
183 Buin E. M., 142.
258 Palmilla J. M. H., 142.
595 Colchagua E. C., 142.
137 Miraflores A. V. L., 141.
175 Hospital D. V. A., 140.
407 Victoria de Paine, N. G. E., 140.
497 F. Los Perales G. W. M., 140.
174 Hacienda Roma, E. F., 140.
208 Chimbarongo M. C. S., 140.
362 Huique G. E. de E., 140.
71 Colchagua (duros) E. C., 140.
501 Lolenco D. B., 139.
637 Lolenco D. B., 138.
604 Huique J. C. Z., 137.
259 Las Cabras A. B., 136.
50 San José de Toro E. M. R., 135.
873 Lolenco D. B., 135.
212 Tinguiririca, R. S. M., 135.
Camarico J. L. S., 135.
97 San Francisco E. R., 135.
53 Buin, E. M. L., 135.
263 San José de Toro, E. M. R., 132
125 Santiago L. A. G., 130.
142 Hualañé J. F. V. C., 130.
377 Chimbarongo Suc. L. V. A., 130
160 Camarico J. L. S., 126.
17 Tinguiririca E. O., 116.
642 Hospital (aver.), D. V. A., 109.
105 Santago A. R., 60.
825 Talca, R. C., 60.
66 Santiago P. y Cía., 42.
116 Santiago P. y Cía., 40.
12 Freire, M. M., 20.
Mantequilla, los 46 kilos:
10 San Manuel M. F. U., 400.
212 Hacienda Culiprán, 400.
36 San Carlos C. A. de la M. R., 400
110 Campusano, J. S. S., 400.
90 Chillán, J. C. L., 380.
30 Malloco, J. R. E., 380.
18 San Javier N. N., 370.
52 Cabildo A. C., 360.
63 General López, P. N. M. L., 355
76 Yerbas B., F. A. de la F., 355
54 Cabildo A. C., 355.
30 Teno, D. T., 350.
90 Villa Alegre A. N., 350.
68 Lulí, E. C. U., 350.
63 Villa Alegre S. N., 345.
97 Santiago, J. B. y Cía., 340.
255 Millahue, O. E. M., 340.

FERROCARRILES DEL

PROPUESTAS POR DEPOSITOS METALICOS CARBON Y CENIZAS

Solicítanse propuestas por el suministro de vado de carbón y uno de cenizas, elevador corres sorios para la central de vapor de la Maestranza de

Las propuestas se abrirán en el Departamento Maestranza el día 2 de Mayo próximo, a las 15 horas

Bases y antecedentes en dicho Departamento mero 1260.

Valor de los planos y especificaciones, $ 80.00

ADQUISICION DE MATERIALES, UTILES DE ESC IMPRENTA, ETC. PARA EL CONSUMO DEL

Las propuestas públicas por materiales, útiles sumo de la Empresa durante el año 1923, cuyos tallan en los cuadernos impresos (Grupos) que están en la Secretaría del Departamento de Materiales y Estación de Alameda, serán abiertas en dicho Depar 3 de la tarde de los días que a continuación se indica

Mayo 8 de 1923

Grupo N.o 12.—Maquinarias y herramientas en general, con un valor aproximado de . . . . $
Grupo N.o 18.—Pernos, tuercas, chavetas, remaches y golillas, con un precio aproximado de. . . . . $

Mayo 30 de 1923

Grupo N.o 1.—Aceites lubricantes y de alumbrado, grasas e hilachas, con un precio de. . . . . $
Grupo N.o 7.—Clavos, grapas, tornillos, tachuelas y artículos mercería, con un precio aproximado de . . . . $
Grupo N.o 21.—Repuestos para locomotoras coches y carros, con un valor aproximado de . . . . $

Bases y antecedentes en el Departamento de naceres, en la Estación Alameda (Plaza Argentina).

Se solicitan propuestas públicas por la obra de fuerzo del puente Cachapoal.

Bases y antecedentes en la oficina del ingeniero trito, de 3 a 4 P. M. (Estación Alameda).

Las propuestas se abrirán en la oficina del la 2.a Zona, el día 25 de Abril, a las 4 P. M.

EL ADMINISTRADOR DE L

Solicítanse propuestas públicas para la constru bellón para Laboratorio de Pruebas anexo al Depar teriales en la Estación Alameda, las que se abrirán mento de Vía y Obras, de la Estación Mapocho, el las 15 horas, donde pueden consultarse bases y antec mente de 14 a 16 horas.

S. A. FERIA

Precios corrientes Aanimales del

Terneros de pie
Terneros de 1 año,
Terneros de 1 año
Novillos de 1 1½ 120 a 140.
Novillo sde 2 años
Novillos de 3 años
Novillos a media
Novillos gordos,
Novillos mestizos,
Vaquillas a 1 1½
Vaquillas de 2 años
Vaquillas de 3 años
Vacas flacas, 150
Vacas a media
Vacas gordas, 340
Vacas argentinas,
Vacas mestizas,
Vacas paridas,
Torunos gordos,
Toros, 300 a 400.
Bueyes flacos, 180
Bueyes a media
Bueyes gordos, 450
Bueyes de trabajo,
Bueyes mestizos, 400.
Bueyes mestizos,

Venta
Vavas, 0.70 a 0.
Bueyes, 0.65 a 0.
Torunos, 0.60 a
Novillos, 0.70 a

MATADERO

ENGORDA

Ganado mayor

Bueyes. . .
NoVillos. . .
Vacas. . .
En vara. . . .
Total. . .

47 Parral A. M.
70 Santiago, A. C.

NOTA.— Todos dicados por cereales se.

Los remates tienen ves, de 1 1½ a 6 P. soborna debe Estación Alameda los boletos a Casilla La carga por carros ríjase al Desvío

Sucesores de Local: Delicias Estación. —Oficina Teléfono 996, 1340, Santiago.

OCASION

¿DESEAN APROVECHAR USTEDES REBAJA DE PRECIOS?

VISITEN NUESTRA CASA

PAÑOS pura lana, colores, doble ancho, metro.. ..	$ 13.80
GAMUZA pura lana para abrigo, doble ancho..	$ 22.00
CASIMIR pura lana, para hombre, doble ancho, metro	$ 22.00
CASIMIR pura lana, mejor clase, metro..	$ 26.00
GABARDINA para abrigo hombre, ancho 1.40 m., metro...	$ 32.00
VIYELA 1/2 lana, metro...	$ 4.80
VIYELA pura lana, metro...	$ 9.50
LANA fantasía, rica clase, metro...	$ 28.00
ASTRAKAN negro, doble ancho, metro...	$ 48.00
TERCIOPELO inglés, ancho m. 0.70, metro..	$ 22.00
TERCIOPELO inglés, ancho 1.10 m., metro..	$ 38.00
TERCIOPELO Chifon de seda, doble ancho, colores y negro, anch 1 metro, el metro..	$ 58.00

FELPA de seda para abrigo, rica clase, metro.. ..	$ 95.00
FELPA de seda, más fina calidad, metro	$ 120.00
MOLETON doble faz, metro...	$ 5.20
RATINA en colores surtidos, doble ancho, metro.. ..	$ 26.00
SOBRECAMAS desde $ 32.00 hasta...	$ 98.00

GRAN SURTIDO en lana para tejer.

LIQUIDACION de paños de mano, c/u..	$ 0.90
CAMISETAS para señora...	$ 2.60
PANTALONES de punto para señora...	$ 4.80
CALCETINES hombre...	$ 1.30
UN LOTE ENCAJE, metro...	$ 0.40

Gran surtido de blonda de malla, legítima.

CASA MOLETTO H^{nos}.

CATEDRAL 2202

AVISOS ECONOMICOS

AVICULTURA Y CULTIVOS

MEMBRILLOS COMPRO PEQUEÑAS y grandes cantidades, pago buen precio. Delicias 2867. 16-A.

ALMENDRAS NECESITO EN PEPAS y en cáscaras. Delicias 2867. 16-A.

COMPRO NUECES A PRODUCTOR. Huérfanos 761, of. 6.

VENDO TRESCIENTAS PLANTAS de naranjos japoneses. Verlos y tratar en San Bernardo, Bulnes 262. 16-A

PARES PALOMOS FINOS VENDO. Avenida Matta 365. 16-A

COMERCIANTE, VENDO MANZANAS por mayor y menor. Arturo Prat 2065. 17-A.

SE VENDEN BAMBUES Y PALMERAS. San Francisco N.o 702. 17-A.

AUTOMOVILES Y CARRUAJES

ESCUELA PRACTICA DE CHAUFFEURS-mecánicos. Cursos rápidos, enseñanza por sus dueños, varias marcas. Vicuña Mackenna 386. 8-Junio

AUTOMOVILISTAS FORD: Ofrezco gran surtido de repuestos legítimos con descuentos favorables al comprador. San Pablo 3236, próximo a Matucana. 23-Abril

BICICLETAS, BUENAS MARCAS, tengo surtido constantemente en todas clases y portes, especialmente para señoritas y niños. Hago reparaciones de bicicletas en general. Vendo toda clase de accesorios. Arriendo bicicletas. Brasil 15. San Diego 927. Avenida Matta 388. 24-A.

VENDO ELEGANTE AUTO HUPMÓVIL, [illegible] Limousine, 7 asientos. Verlo a [illegible]da hora: Libertad 285. 23-A

BOXES NUEVOS, COMPLETAMENTE independientes, techo impermeable, $ 15 mensuales. Taller mecánica, vulcanización, pintura y lavados. Garage Buin. Rancagua 79. 17-A.

VENDO CARRETELA DE OCASION Luis Acevedo N.o 2139. Tratar de 2 adelante. A-17

VENDO UNA CARRETELA APERADA y 30 arrobas vinagre blanco y tinto. Subercaseaux 1751, carros Lo Ovalle, paradero 11. 16—A

VENDO CARRETELA CON CABALLO tiro solo garantido. Martínez Rozas 3643. 16-A.

CARRETELA COMPRO UNA POCO uso, firme, con arneses. Rosas 3101. 16-A

CARROCERIA PASAJERO, NUEVA, linda forma, vendo. Av. España 47. 17-A

COMPRO FORD DE OCASION EN buen estado, con facilidades de pago. Dirigirse por cartas: Correo Central, señor Missen. 17-A

COCHE AMERICANO FLAMANTE, llantas acero, faeton vis a vis y Tilbury, nuevos, vendo barato. Av. España 47. 17-A

CARROCERIAS AUTOBUSES, GONDOLAS, elegantes, buenas, baratas, construye. Fábrica Ledermann, Av. España 47 17-A

CARRETON CUATRO RUEDAS, Cerrado estilo vendo. Avenida La Paz 265. A-16

MOTOCICLETA HARLEY CON SIDECAR, dos cilindros, 7 HP., garantida en perfecto estado, por viaje urgente vendo, cualquier precio. —Pinto 1506. A-16

VENDO CAMION DOS RUEDAS Y yegua tiro solo, especial carga pesada, garantido. Martínez Rozas 3601. 16-A.

VENDO RICA BICICLETA CLEVELAN, de ocasión. Chile España, 101. Ñuñoa A-17

VENDO UNA BUENA CARRETELA de ocasión. Ñuble 1497. 16-A.

FORD EN PERFECTO ESTADO SE vende. Chiloé 1272. 19-A.

LA CARROCERIA, LAS ROSAS 1836. Teléfono 3319, de María Donzet. Vendo dos chassis europeos, 12 y 30 HP. Coches de 2 y 4 ruedas. 18-A

COMPRO CHASSIS DE FORD, PAGO al contado, aunque esté en mal estado. Brasil 63. 18-A

MARMON TURISMO FLAMANTE, verdadera ocasión, vendo. Morandé 350.

VENDO CARRETELA, BALANZAS, molinillo, vidrieras, armazones, mostradores varios. Andes 4011.

OCASION VENDESE AUTO, FACILIDADES pago; sumamente barato. Verlo: Echaurren 554. Tratar: Sazié 2008. 17-A

$ 4,000 VENDO AUTO ESPLENDIDO estado partida automática. — J. Zenteno. Casilla 3263. A-16

GRAN OCASION DODGE, EN PERFECTO estado, vendo. Avenida Las Quintas 130. 17-A.

CORONA Y PISON "CHANDLER", vendo de ocasión. Serrano 128. 16-A

ARRIENDOS (Necesitan)

FAMILIA EXTRANJERA SIN NIÑOS necesita casa chica, confortable y aseada, barrio Brasil. Casilla 1791. A—13

AGRONOMO DESEA quinta chica, con en buen estado Ofertas: a Sociedad Casilla 3577.

ARRIENDOS

SE ARRIENDA UN to a profesional o cuadras Plaza de A 632.

ARRIENDO BOXES clos convencionales.

ARRIENDO DOS nas ocupadas. Unión

ARRIENDAN BOXES PARA tos, Pasaje Lira N.o 18. 18-A

MATRIMONIOS SIN NIÑOS O oritas sólas, arriéndase departa- nto tres piezas, en casa de fami- honorable. Lacunza N.o 1414. A-30

RIENDO BUEN DEPARTAMEN- independiente, cuatro piezas, con ño montado, sin cocina, especial enas solos. Lastarria esquina rced 19-A

RIENDO DEPARTAMENTO Y nta. Avenida del Rosario 760. 16-A

30 ARRIENDO CASA 11 PIEZAS. ra carros, luz eléctrica, baño ins ndo. Tratar: Independencia 1354. A—16

500, ARRIENDASE COMODOS os, Echaurren 320. Diez piezas, ra dependencias, luz eléctrica y . Tratar: en los bajos. 16—A

RIENDASE DOS PIEZAS, CEN- . Dávila 934. 16-A.

ICINAS CALLE, LUZ ELECTRI- ofrécese arriendo. Instituto Mer- til. Estado 239. Tratar: Mena. 16-A.

ARRIENDA UNA PIEZA A SE- a sola en casa sin pensionistas. fré 479. 17-A.

25 ARRIENDASE PIEZAS A MA- monio sin familia. Gálvez 1358. 16-A.

EZAS ARRIENDO CABALLEROS os. San Francisco 934. 16-A.

RRIENDO LOCAL CON GALPON ra industria. Monjitas 366. 16-A

SITA DOS PIEZAS ARRIENDO 50-70. Barnachea 470. 17-A

170, ALTOS MOLINA 325, FREN- al Club Hípico. 13-A

325 ARRIENDASE. DOMINICA . 16-A

MILIA DE 3 PERSONAS, SIN os, desea arrendar casa aseada 5 a 6 piezas. Canon no exceda de 00. Prefiero barrio Mapocho nor- Casilla 6552. 18-A

EA QUINTA, PROVIDENCIA, Av. ire Mariano 162, arriéndase. Cons- salón, comedor, hall, escritorio, dormitorios y servidumbre. Ca- $ 400. Casilla 2530, propietario. 16-A

RIENDO CASA, 11 PIEZAS, BA- instalado, parquet, en Huérfanos 6. Tratar: Libertad 279. 18-A

SA EXTRANJERA ARRIENDA partamentos calle Compañía 1288. 16-A

25 ARRIENDASE ACREDITADO macén, con casa. San Pablo 2161. 17-A

RIENDO PIEZAS AMOBLADAS, ependientes, balcón, casa fami- Ricardo Santa Cruz 569. 16-A

PARTAMENTO O PIEZA AMO- da, puerta independiente, necesí- e. Pago buen canon. Dirigirse: M., correo 3. 17—A

RIENDANSE PIEZAS CON pen- n. San Diego N.o 287. 17—A

RIENDASE EXTENSA CASA- nta. Carrión 1826. 16-A.

RIENDASE LOCAL INTERIOR, ropiado bodega o guardar automóvil particular. San Ignacio 195. 16-A.

ZA AMOBLADA. SERRANO 166. 16-A.

ICINAS INDEPENDIENTES Ele- ntes, balcones calle, arriéndose. umada 97. 16-A

RIENDASE DESDE 1.o DE MA- a extranjeros, casa-quinta nueva, plias galerías numerosas habita- nes con baños. Un paso carros, 3 . Leopoldo 1890. Canon, $ 450. 16-A.

10 ARRIENDO ALTOS, CUATRO zas, hall, luz eléctrica. Cueto 0. Tratar: Compañía 2461. 16-A.

RIENDO LA CASA EN BAJOS, sas 1456, muy cómoda y aseada. iene salón, comedor, gran hall, 7 mitorios, tres cuartos de baño xo a los dormitorios, gran gale- gran patio con parrón frutal y ín, dependencias, gas y luz eléc- ca. Verla: de 10 a 4. Tratar: con dueño. Rosas 1454. 16-A

ARRIENDA HERMOSO DE- tamento. San Francisco 352. 19-A

PLENDIDO LOCAL, ESQUINA, ra negocio arriéndase. Ejército 2. 16—A

150, 170 CSAS 6 PIEZAS NUE- s. Esperanza 458. 16—A

0 CASAS ESQUINAS, ALTOS IN- pendientes. Santa Rosa 1496. 16—A

12 SEMANAL CASITAS CALLE, s piezas, Santa Rosa 1495. 16—A

RIENDASE LOCALCITO PARA ctricista o zapatero. Barroso 168

RIENDO MAGNIFICO, COMODA a, central.—M. R. Gómez. Ban- ra 84.

RIENDOS ATRASADOS CO- anse rápidamente, tramitándose sahucios, y retenciones mobilia- s.—M. E. Gómez. Bandera 84.

3 SEMANALES CASITAS EMPA- ladas, independientes. Santa Rosa 65. 16—A

ARRIENDA UNA PIEZA, MUY oleada a caballero solo. Madrid 66. A-16

N CASA FAMILIA, SIN PENSIO- stas, arriendo departamento dos ezas. Prat 478. A—17

RIENDO CASA - QUINTA COMU- Quinta Normal o Yungay. Escri- : D. S., San Pablo 3360. 23—A

OVIDENCIA, AVENIDA ROMAN az 498. Chalet de esquina, arrién- se. Tratar: Almanzor Ureta. Tea- os 66, de 3 a 6. 17-A.

125, 150 CASAS 5 PIEZAS NUE- s. Rosas 2203. 16—A

RIENDO PIEZAS CABALLEROS. n Diego 33. 19-A.

370, ARRIENDASE CASA NUE- . Santa Victoria 423, entre Lira- rmen, a cuatro cuadras Alameda. is buenas piezas, toilette, depen- ncias. Electricidad, gas. Casa rfecto estado, asoleada, cómoda. 17-A

600 ARRIENDO COMODA Y ELE- nte casa García Reyes 570, entre tedral y Santo Domingo. Tratar: eciocho 225, de 11 a 2 y de 4 a 6. 19—A

LAMEDA 777, ARRIENDANSE pie- s calle con o sin muebles, buena mida. 17-A.

RIENDO DEPARTAMENTO 3 ezas, fuera dependencias. Martí- z de Rozas 3738. 16-A.

RIENDO COMODA PIEZA CA- matrimonio o persona sola. Do- inica 364.

ALHAJAS

¡¡NOVIOS!!! ARGOLLAS, ORO, 18 a 14 quilates, ofrece Relojería Sportman $ 30. San Diego 780. Sucursal San Diego 1523. 8-Abril

COMPRO JOYAS CUALQUIER VAlor ..o, platino y artículos plaqué. San Diego 460. A-24

COMPRO ORO, PLATA, PIEDRAS finas, boletos de empeño, trasformaciones de alhajas, composturas de relojes. Trabajos garantidos: precios módicos. Delicias 2552. 28-Abril

AL MEJOR PRECIO COMPRA PERmanentemente platino, oro, plata. Estado 56. A-28

ALHAJAS CON BRILLANTES grandes compro, permanentemente. Estado 56. Pago instantáneo. A-28

¡NOVIOS! ARGOLLAS, ORO, 18 A 14 quilates, ofrece Relojería Sportman, $ 30. San Diego 780. M-12.

ANIMALES

CUATRO BUENOS CABALLOS TIro solo, carrión dos ruedas, arnés, todo buen estado, realizo. San Pablo 5266, media cuadra pasado Blanqueado. A—16

CABALLOS COCHEROS BLANCOS, afuera. Dardignac 356. A-16 263. A-16

SE VENDE UNA VACA HOLANDEsa, buena lechera, ternerito chico. Tratar. Calle Gálvez 1110. 17-A.

VENDO PERRITOS FINOS, BLANcos, crespos. Marambio 30. 17-A

COMPRA-VENTA VARIAS

SUELERIA, CURTIEMBRE ANGOra. Betún "Essex" en frascos, excelente calidad. Suelas, cueros, pesos y medidas legítimas. Prat 189. 13 Oct 192

LANA, GRAN LIQUIDACION A $ 35 arroba. Curtiembre Angora. Arturo Prat. 1.o Nov. 1923

LANA, LANA; LLEGARON GRANdes partidas para colchones y tejidos. Precios más bajos de plaza. A. Prat 189. 1.o Nov. 1923.

TARROS ACEITE LINAZA IMPORtados, pagamos $ 3 c|u. San Diego 1207. Franklin 1066. 5-Mayo

LA ANTIGUA FUNDICION ISIDOro Paulus, Bulnes 84, se traslada a fines del mes a Almirante Barroso, (colegio) 764. 30-A

BAÑOS, LAVATORIOS, BIDET, EXcusados, calentadores, lluvias niquelados, en realización. Delicias 1122. 16-A.

COMPRO BRONCE Y COBRE. Brancería Bove. San Antonio 48. A—16

VENDO 40 CUARTEROLAS NUEva,s de 3 arrobas. Mapocho 4105. A—16

PAR RUEDAS USADAS, 40 KILOS charqui vacuno vendo. Martínez Rozas 4302. 16—A

DUEÑAS DE CASA, LEÑA ALAMO, $ 2 saco, a domicilio, ofrece. Bodega Melipilla. San Diego 1276. 16-A

LEÑAS DE TODAS CLASES COMpro por grandes y pequeñas partidas. San Diego 1276. 16-A.

BARRILES ESCABECHEROS, 7.50 8.00 pesos. Gálvez 630. 16-A.

VENDO COCINA ECONOMICA POco uso. Gálvez 209-E. 17-A

VENDO ROMANA FAIRBANKS, 1,250 kilos. Alameda 423. 16-A

EN VENTA PLUMA FINA ELABOrada, para cojines, plumeros, etc. Mercado Central, puesto de pájaros N.o 40. 16-A

ROMANA 500 KILOS VENDO. Av. Salvador 796. 16-A

MANTEQUILLA "LA FLORISTA" (Puangue), es la mejor, pureza garantida. 19-A

COMPRE MANTEQUILLA "LA Florista", no hay otra igual, donde Fratelli Castagneto. 19-A

INSTALACIONES PARA NEGOcio, con cajonería y algunas herramientas se venden de ocasión. Mallinckrodt 68, cerca Bellavista. 16—A

REALIZACION DE SOMMIERS, especialidad en composturas, tomo medidas a domicilio. San Pablo 2165. 16—A

ENFERMOS: CON AUTORIZACION médica, vendo Purgante Zorondo. Olivos 642. 16—A

ASERRIN POR MAYOR Y MENOR vendo. Cumming 1180. 16—A

SE COMPRA DE OCASION PESA calculadora Leyton. San Diego 1296. 16-A.

REGALO SOLO POR 180 PESOS dos lindas vitrinas paradas. Maestranza 567. 16-A

SOLO EN $ 400 VENDO UTILES verdulería o puestos varios. — República 18. A-16

PESA, ARMARIO, MOSTRADOR chico, vendo. Molina 466. 16—A

COMPRO NUECES Y FRUTOS DEL país en general a productores. Huérfanos 761, oficina 6.

VENDO NEGOCIO POR VIAJE; clientela 6 años. San Pablo 2462.

VENDO OCASION DOS ESTANTES para puesto pan. Blanco Encalada 3969. 19-A.

VENDO RESTAURANT-BAR, O dos billares, Delicias 3459. 18-A

COMPRA-VENTA NEGOCIOS

COMPRO HOTELITO AQUI O PROvincia; contestar Correo 3.— M. Salinas. 16-A.

EN PUEBLO DE PORVENIR VENdo biógrafo, auto de arriendo con taller de carrocería y mecánica. G. L. Lópes. San Vicente e Tagua-Tagua. A-22

VENDO CARNICERIA, CHANCHEría y verdulería con clientela acreditada, con derecho al contrato, por cinco años, por enfermedad de su dueño. Verla y tratar: Avenida Matta, esquina San Francisco. 18-A

VENDO DEPOSITO VINOS, CON patente nueva. Gálvez 1135. 16-A

VENDO NEGOCIO ABARROTES, poco capital, por salir en viaje. Grajales esquina San Vicente. 18-A

VENDO NEGOCIO DE VERDURAS y menestras. Copiapó 1489. 16-A.

DERECHOS PENSION INSTALAda, buena renta mensual, traspásase. Santa Rosa 21A. A-16

MOTIVO VIAJE VENDO BODEGA forrajería buena clientela, poco capital. Tratar: Santa Elena 1002. 16-A.

VENDO ALMACEN ABARROTES, poco capital. Andes 4025. 16-A.

VENDO ALMACEN DE ABARROtes, acreditado. Arturo Prat 1301. 16-A.

VENDO NEGOCIO "CACHUREO". San Diego 1485. 16-A.

SE VENDE UNA CHANCHERIA, buen negocio, muy buena situación, Santa Rosa 601. A-16

SE VENDE UN NEGOCIO ABARROtes, poco capital por ausentarme, buena posesión con chanchería. Antofagasta 2876. 17-A.

HE COMPRADO RESTAURANT INdependencia 1167. No respondo por cuentas pasado tres días. 17-A.

COMPRA-VENTA TODA CLASE DE negocios encárgase Oficina "La Veloz". Buenas oportunidades. Bandera 345. 16-A

SE VENDE UN LOCAL GRANDE, frutería y carbonería. San Pablo N.o 1949. 17-A

CIGARRERIA, ESPLENDIDO LOcal, vendo. Tratar: Bandera 199. 16-A

VENDO ACREDITADO NEGOCIO abarrotes, rodeado conventillos, casa barata. San Pablo 4131. 16-A

POR VIAJE, VENDO SOMBREREría. Catedral 1260. 16-A

VENDESE OFICINA AMOBLADA con derecho a llave, ocasión profesionales y comisionistas. También se puede vender por partes. Huérfanos 1236, oficina 9, sólo de 4 a 6.30 tarde. 16—A

BIOGRAFO CON PELICULAS vendo. Arturo Prat 876. 16-A

ALMACENCITO ESQUINA, CON habitación, véndese por no poder atender. Avenida Matta 329. 16-A

PASTELERIA, VENDESE. ALAmeda 2699, entre Sotomayor y Libertad. 17—A

VENDO FRUTERIA POCO CAPItal. Maestranza 94. 17—A

VENDO POR AUSENTARME DEL país, bar-restaurant. Las Rosas 2992, frente Función. 18-A.

VENDO ACREDITADO RESTAUrant o admito socio por tener otro negocio. Independencia 1167.

VENDO GRAN CARNICERIA Y mercado El Cóndor, establecido 7 años en la mejor parte de la calle Castro 572. Teléfono 290, Parque; contrato recién hecho.

VENDO NEGOCITO, PUESTOS VArios, muy buen negocio, excelente casa. Manuel Rodríguez 1010.

VENDO NEGOCIO ABARROTES Y licores, posesión espléndida. Sotomayor 9 A. A-16

DIVERSOS

HOJAS GILLETTE, NAVAJAS, TIjeras, afílanse Portal Fernández Concha Kiosko 9 1|2. 26-O-192

DESEASE SABER DOMICILIO O dirección del señor Jorge Astete Pinto, por asuntos que le interesan. Escribir, antes del 17 del presente, a Bellavista N.o 0374. 17-A.

EL ANTIGUO DEPOSITO DE BOtellas y metales, Martínez de Rozas 2057, avisa a su distinguida clientela atenderá como siempre en su nuevo local, Almirante Barroso 831. A-31

DENTISTA ALFREDO MUÑOZ LObos. Extracciones sin dolor, somnoformo, puentes, placas. San Diego N.o 307. Mayo 16

SE ENCERAN PISOS Y SE ASEAN casas. Morandé 810. 4-Mayo

COMPRA DE COLECCIONES DE sellos por importantes que sean. Estudio Filatélico. Agustinas 1040. A-18

SE COMPRAN LOS SELLOS CHIlenos por cientos y miles. Solicite lista de precios. Agustinas 1040. A-18

$ 148, TERNOS, SOBRETODOS FInos, ofrece: "Cooperative Sastrería". Agustinas 877. 19-A

ALCAYAGA HNOS. TAPICERIA general, ofrecemos buen tapicero a domicilio. Correo 3. Casilla 5002. A-22

CATRES, COLCHONES, SOMMIERS, muebles de todas clases, precios rebajados ofrece el depósito central de la Fábrica. Ahumada 28. 16-A.

VENDO DISCOS BARATISIMOS. — Carreras 415. 17-A

CAJAS REGISTRADORAS DE ocasión. Varios modelos. Garantía perfecto funcionamiento. Facilidades de pago. Composturas. Bandera 109. 16-A

CON URGENCIA NECESITASE Hablar con don José Serradilla o con su esposa. Esperanza 2. 17-A

NECESITO A NICOLAS GONZAlez, urgente. Mapocho 2932.

LA MARCA "LENGUAFONO", HA sido transferida a la Delaware Corporation de Nueva York. 23-A

VIOLIN SALZARD, OCASION CON caja y arco en $ 150. Ahumada 358. 16-A

AL NIÑO IGNACIO BONET SE LE necesita en San Diego 915. 16-A.

A DON ALEJANDRO SOTOMAYOR Correa, necesítase en Morandé 291. Estudio abogado Lorca. 16-A

RECIBIMOS COMPOSTURAS EN Victrolas y gramófonos. Competencia y seguridad en el trabajo. San Diego 147. 16-A.

HOTELES Y PENSIONES

CASA FAMILIA HONORABLE, arrienda pieza con o sin muebles; con pensión. Precio módico. Alameda 2314. 20-A.

¡ATENCION!! 110 PIEZAS AMObladas, desde $ 2.50. Comida con vino, $ 2. Gran Hotel Buenos Aires de Luis Carbone Delicias 2941. Jun 20

FAMILIA HONORABLE OFRECE piezas, pensión. Compañía 2519. 16-A.

PIEZA GRANDE PARA MATRIMOnio o jóvenes, en casa de familia, arriendo con pensión. Arturo Prat 226. 21-A

PENSION A MATRIMONIO O CAballero, piezas, balcones, calle. Catedral 2679. 18-A

HOTEL "BOHEME", SAN ANTOnio 53. Ofrece piezas para viajeros y pasajeros, almuerzo o comida, 4 platos abundantes, té o café, con media botella de vino, $ pesos cubierto; pensión, $ 100. M—12

"LA NACION" y "LOS TIEMPOS"

a fin de dar mayores facilidades al público, ha instalado una nueva Agencia de Avisos y suscriciones en

RECOLETA 303

Permanecerá abierta todos los días del año desde las 8 A. M. a 9 P. M.

"BALNEARIO MELOCOTON" TEMporada de Invierno. Clima seco, altura 1,100 metros, ideal personas débiles, convalecientes. Ferrocarril Militar al Volcán. 16-A

SE DAN CLASES DE PIANO, SIStema Conservatorio. Precios módicos. Tratar: Puente 637. A—16

PIEZAS AMOBLADAS ARRIENDANse con pensión. Casa Suiza. Las Rosas 1130. 17-A.

ARRIENDO PIEZAS AMUEBLAdas con o sin pensión, días. Castro 136. 16—A

FAMILIA RESPETABLE arrienda pieza con pensión. Maestranza 340. A—16

FAMILIA OFRECE DOS BUENAS piezas pensión. Catedral 2429. 16—A

PIEZA CON PENSION PARA EStudiantes. Gálvez 830. 16-A.

CON PENSION, ESPLENDIDO DEpartamento amoblado, piezas balcón Capo Marte 79. 19-A

SE DA PENSION PRECIOS MOdicos. Rosario 790. 17—A

SE ARRIENDAN PIEZAS AMObladas, con pensión. San Francisco 154. 17—A

ESPLENDIDO DEPARTAMENTO con o sin muebles, buena pensión. Lira 176. 16—A

DEPARTAMENTO CON O SIN muebles, buena pensión. Carmen 135. 16—A

FAMILIA OFRECE PIEZA PENsión una, dos personas. Merced 292. 16—A

PIEZAS Y PENSION OFRECEMOS a personas honorables, Santa Rosa 229. 16-A

CENTRAL OFREZCO PIEZAS, pensión, matrimonios o jóvenes. Delicias 1385. 19-A

FAMILIA ARRIENDA PIEZAS O departamento con pensión. Recoleta 287. A-16

EXCELENTE PENSION PIEZAS balcón, sin muebles, días, meses, San Diego 108. A-16

EXTRANJERO NECESITA PIEZA amoblada, con o sin pensión, en casa familia honorable, barrio Estación o Avenida Latorre. Correo Central, casilla 3159, J. L. 17—A

FAMILIA INGLESA ARRIENDA pieza grande, amoblada, balcón calle, asoleada, con pensión. Brasil 706. 17-A

CASA HONORABLE ARRIENDO piezas, balcón, con pensión, a matrimonio o personas solas. Maestranza 113.

ARRIENDO UNA PIEZA BALCON calle con pensión. Santo Domingo 1150.

$ 100 PIEZA BUENA PENSION, casa bajos, familia honorable. San Diego 136 B.

ARRIENDO CON PENSION, PIEza grande a la calle. Arturo Prat 429.

REMATE DE LA PENSION Y HOtel.— Hoy Lunes, a las 2, Chacabuco N.o 6. Por entrega del local, remataré: 4 dormitorio, catres de fierro y bronce, sobrecamas, ropa de cama, almohadas, colchones de lana, peinadores, veladores sueltos, juegos de lavatorio, mesitas centro, etc. Mesa y sillas comedor, servicio, manteles, loza, cristalería, cuadros, útiles de cocina, una cámara para automóvil y muchos otros a la vista.— Neftalí 2.o Arce, oficina: Bandera 345.

SE ARRIENDA PIEZA AMUEblada, con o sin pensión. Casa de familia. Santo Domingo 1237. 17-A

INSTRUCCION

TAQUIGRAFIA, MECANOGRAFIA. Academia "Pitman". Maule 1075. 23-Abril

ACADEMIA "FAUSTINO ARIAS", Cueto 268. Enseñanza piano, canto, violín. Profesorado Conservatorio. Exámenes válidos. A-17

SECCION MUSICAL DEL COLEGIO Europeo, para señoritas. Delicias 2266. Teléfono 1388. Matrícula abierta para los cursos de Teoría, Armonía, Piano, Canto, Violín, Arpa, Cítara, Italiano, Historia de la Música. Profesorado del Conservatorio Nacional. Exámenes válidos) Curso especial Miércoles y Sábados, para señoritas de afuera. 7-Mayo

COLEGIO EUROPEO PARA SEÑOritas. Fundado el año 1901. Delicias 2266. Teléfono 1388. Humanidades completas. Exámenes válidos. En Sección Infantil y preparatorias recíbense niñitos. Francés e inglés obligatorios, internas, medio pupilas, externas. Música con exámenes válidos. Profesora del Conservatorio Nacional. Pídase prospectos. 7-Mayo

LICEO SANTIAGO, GALVEZ 139, teléfono 704. Humanidades completas, preparatorias Kindergarten. Externos, medios pupilos, internos. Matrícula abierta. Inglés obligatorio desde kindergarten. Visítese establecimiento solicítese prospecto. Sección especial, señoritas. 6-M.

INSTITUTO TECNICO COMERCIAL de Chile.— Gálvez 139. Teléfono 704. Contabilidades, idiomas, ramos técnicos. Cursos mixtos diurnos, vespertinos, nocturnos. Matrícula abierta diariamente. Clases funcionando. Pídase prospecto. 6-M.

CONTADOR, PREPARA EN UN mes profesor Villarroel. Delicias 2816. 26-A

ANTIGUO LICEO PEDAGOGICO DE los profesores de Estado, fundado en 1899, San Diego 114, local moderno e higiénico. Kindergarten, preparatorias, humanidades, externos, medio-pupilos, internos. Matrícula abierta. A—21

INSTITUTO MODERNO, COMPAñía 1871. Kindergarten, preparatorias, humanidades. Matrícula abierta. A—17

ACADEMIA DE PINTURA, RECOleta 1182. Enseñanza seria y profesional por el artista pintor Buttner. 16-A

CURSOS GRATUITOS Y ESPECIAles pagados. Contabilidad e inglés. Círculo Mercantil de Santiago. San Francisco 982. A-19

INGENIERO NAVAL RETIRADO, ofrece clases matemáticas, superiores, precios módicos. Avenida General Bustamante 302. A-16

RESPUESTAS A NUESTROS LECTORES

LAS PERSONAS CUYAS CONSULTAS NO APAREZCAN RESUELTAS EN EL DIARIO, SERAN ATENDIDAS PERSONALMENTE POR EL REDACTOR DE LA SECCION, LOS DIAS LUNES, MIERCOLES Y VIERNES, DE 5 A 5 1|2 DE LA TARDE.

JABON DE TOCADOR

—A. B. C.— Talcahuano.—¿Tendría usted la bondad de explicar a un pobre aspirante a industrial, de provincia, la manera de fabricar un jabón de tocador bueno y económico?

—Raspe 500 gramos de un buen jabón blanco ordinario e introdúzcalos en un matraz. Añada 50 gramos de alcohol y caliente a baño María hasta completa disolución. Decante la parte superior del líquido para separarla de las impurezas, y caliente de nuevo a baño María hasta volatilizar el alcohol. Se vacía entonces la masa, líquida todavía, en moldes de papel y, por enfriamiento, se obtienen tabletas de un jabón transparente y perfectamente puro.

Se le puede dar color, añadiéndole durante la fusión un poco de materia colorante; por ejemplo, solución alcohólica de carmín. Si se desea, se puede aromatizar con terpinol.

LA PENA DEL TALION

—Estudiante curioso.— Santiago. —¿En qué consiste la pena del talión? ¿Qué delitos se castigan con ella? ¿En qué país se usa?

—Pena del talión es la igual y semejante al delito cometido: al que mutila, se le mutila; el que mata, muere.

Primitivamente se le consideró justa, porque parece guardar una perfecta conformidad con el daño inferido.

Grocio, que sentó el principio de que la pena debe ser proporcionada al crimen, sostuvo al mismo tiempo que es necesario no castigar a nadie más de lo que merece. Este publicista, abundando en la idea de casi todos los jurisconsultos que consideraron bárbaro el talión, dice que no debe aplicarse, no ya entre los particulares, sino ni siquiera entre los pueblos; inspírase para defender tal doctrina en la de Arístides, al considerar como injusto y, sobre todo, como absurdo justificar lo que se condena en otro como una acción perversa.

Aparece el talión desde los primeros albores de la Historia; los hebreos la usaban con el mayor rigor, y exigiendo ojo por ojo y diente por diente, como dice el texto mosaico, y recuerda el Evangelio; los griegos y romanos le establecieron en los delitos atroces, pero fué prontamente modificado y sustituído por una reparación en favor de la persona que había sufrido el daño.

Era muy natural que los pueblos en su infancia estableciesen la pena del talión, ya por ser la que más fácilmente ocurre a la imaginación, ya porque estaba todavía fuera de su alcance la justa proporción que debe haber entre los delitos y las penas; pero luego la fueron abandonando casi enteramente, viendo con el tiempo que en unos casos es absurda, en otros dispendiosa, y en muchos perjudicial al Estado. Sería, en efecto, absurda en el adulterio, en el rapto, en la violación y otros delitos; sería o podría ser dispendiosa en las heridas o golpes, pues podría hacerse al ofensor mayor mal que el que éste ha hecho al ofendido, y dejaría, por consiguiente, de ser talión; sería, por fin, dañosa al Estado en la mutilación, pues privaría de los medios de subsistir al delincuente, quien vendría a ser una carga para la sociedad.

En la actualidad no se la acepta en ningún país del mundo.

ESTATURAS

—Abusador.—Valparaíso.—1. ¿Cuál es la estatura media del hombre?

2. Lo mismo con respecto a la mujer.

3. ¿Cuál es el país de los hombres más altos?

4. ¿Dónde viven los de más baja estatura?

—1.a 1.62 m.

2.a 1.53 m.

3.a Patagonia. Según algunos investigadores, la estatura media de los individuos de esta raza [illegible]

4.a En Africa. Barrow afir[illegible] los bosquimanos, pueblo au[illegible] del continente, tienen una [illegible] media de sólo 1.31 m.

EL TABACO Y SU CLASIFICACION

—Suscritor.— Santiago.— ¿Qué es lo que designan los tabaqueros con el nombre de injuria, injuriado, puntas, capadura, y varios otros términos tan estrafalarios como éstos?

—En la clasificación de las hojas del tabaco hay muchas diferencias de un país a otro. La terminología que tanto ha llamado a usted la atención, es la usada en Vuelta Abajo (Cuba), donde el tabaco se divide en libra, quebrado, puntas, injuriado de primera, injuriado de segunda, injuriado de tercera, injurias y capaduras. Se llama libra la hoja mayor y más sana, más aromática, de mejor color y calidad. El quebrado es la hoja superior de la planta cuando presenta algún agujero, y con ella se hacen los cigarros vegueros. Las puntas son las hojas de primera calidad, aroma exquisito, buen color y sabor excelente, pero de tamaño pequeño. El injuriado de primera comprende todas las hojas grandes buenas para capa, y es de calidad más floja que las anteriores. El injuriado de segunda se compone de capa y tripa, y es más flojo que el de primera. El injuriado de tercera es todo tripa de la más sana, y su fuerza es variable según la calidad del terreno en que se ha producido. En la injuria sólo entra tripa muy floja y de poca consistencia, y suele estar formada por las hojas que han tocado en el suelo. Las capaduras son el tabaco de segundo corte, y con él se hace tripa y algo de capa.

INSTITUTO SAN MARTIN.— SAN Martín 64. Teléfono inglés 213. Internos, medio-pupilos, externos, humanidades, preparatorias, kindergarten. Profesores de Estado. Exámenes válidos en el establecimiento. Profesorado, señores: Ernesto Melo Aguirre, Agustín Rivera L., Sazié, Alfro Aceval, Esteman Mora, J. Cuadra Gormaz, Filidor Herrera Lgos, M. Fuentes, R. Barrio, Oyarzún, etc. Pídanse prospectos. Matrícula abierta. Clases funcionando. A—21

LICEO CHILENO, PLAZA YUNgay. Señoritas, niñitos. Continúa matrícula. 16—A

INSTRUIRSE ES CONDICION INdispensable para asegurarse una vida cómoda y agradable. Usted puede mejorar en su profesión o iniciarse en otra más lucrativa, en su misma casa y sin necesidad de abandonar sus ocupaciones, mediante el ventajoso sistema de enseñanza de las Escuelas Internacionales. Pida hoy mismo informe. Monjitas 881. Casilla 2603. 16-A

SEÑORITAS: COMERCIO, HUMAnidades, enseñanza por profesoras del Estado. Contabilidad comercial, castellano, redacción mercantil, francés, inglés, taquigrafía, escritura a máquina, legislación comercial, 37.50 centavos; otros, 30, 25, 20, 15 pesos mensuales. — Instituto Mercantil. —Estado 239. 16-A

INGLES: CURSO MIXTO INGLES de tres meses Días Martes y Viernes, a las 6.15 P. M. Empieza Abril 17. Valor, $ 20 mensual. Enseñanza esmerada. Pronunciación perfecta. Matrícula abierta. Profesor londinense. Claras 46. 17-A.

$ 3 MENSUALES ENSEÑANZA rápida, escritura máquina. Ricardo Santa Cruz 757. 18-A

JUDICIALES

REMATE. — EL 11 DE ABRIL próximo a las 3 de la tarde, ante el señor Juez del Primer Juzgado Civil de esta capital, tendrá lugar el remate de la propiedad ubicada en la Comuna de Maipú, pueblo de Lo Espejo, Avenida Balmaceda, esquina de León de la Barra, perteneciente a don Ismael Tapia Muñoz y embargada en la ejecución que se le sigue ante el Juzgado indicado por cobro ejecutivo de pesos. Mínimum: $ 12 mil 780. Bases y antecedentes en la secretaría del Juzgado indicado, expediente N.o 1188.—M. J. Lira, secretario. 24-A

APERTURA DE SUCESION.— SE encuentra abierta la sucesión de don Federico Reich, ante el compromisario don Manuel Gaete Fagalde, Huérfanos N.o 1242.—Santiago, 28 de Marzo de 1923. 28-Abr'l

CERTIFICO QUE POR ESCRITUra de esta fecha, ante mí, los señores Andrés Muzard, por sí y por don José Petit, y don Santiago S. Grüebler, por sí y por don Santiago Muzard, domiciliados el primero y tercero en esta capital de Santiago y el segundo y cuarto, en París, han modificado el contrato de Sociedad colectiva que con el nombre de "Muzard y Compañía", celebraron ante mí el trece de Marzo de mil novecientos veinte, aumentando el capital social en un millón de francos aportado en dinero efectivo y en cantidades iguales de doscientos cincuenta mil francos por cada uno de los cuatro socios nombrados, distribuyéndose las pérdidas y las ganancias en proporción a la participación de los socios en todo el capital social. Las demás modificaciones constan de la referida escritura de modificación, quedando subsistente y ratificada en todas sus partes la Sociedad primitiva citada, en lo que no sea contrario a las modificaciones estipuladas en la escritura de diecinueve del presente ante mí.— Santiago, Marzo diecinueve de mil novecientos veintitrés.— C. R. Abalos, Notario. 16-A.

QUIEBRA KLEIMAN.— SE HA FIjado el 8 de Mayo, a las 2 3|4 P. M., para las juntas de verificación de fondos y extraordinarias ya decretadas en esta quiebra. —El secretario.

CONCURSO BEAUCHEF.— EN SOlicitud presentada por el concursado pidiendo reposición del auto que lo declaró en concurso y apelando subsidiariamente, se ha resuelto con fecha 14 del actual, no dando lugar a las peticiones hechas por el concursado en el escrito de fs. 168.— El secretario.

CESION DE BIENES DE DON PEdro Basaure.— Por auto del Cuarto Juzgado Civil de Santiago, de 9 de Marzo último, declaróse en concurso voluntario a don Pedro Basaure, calle Copiapó 342; nombróse síndico provisional a don Bernardo Lira M. y reservóse el Juzgado fijar la fecha de la cesación de pagos. Por decreto de catorce del presente, señalóse el dieciséis de Mayo entrante, a las tres P. M., para la primera junta de acreedores.— José Alfonso, secretario. 20-A.

CONCURSO ALBERTO VALDES. En comparendo celebrado por los interesados en este concurso se acordó nombrar síndico por un nuevo período al abogado don Alfredo Moreno Bruce.—El secretario. 16-A

CONCURSO ALBERTO VALDES. En escrito presentado por el síndico rindiendo cuenta mensual y pidiendo se ponga en conocimiento de los acreedores, se proveyó: "Santiago, 7 de Abril de 1923. Como se pide.—(Firmado).—Santa María.— José Alfonso, secretario. 16-A

ATENDEMOS JUICIOS CIVILES Y criminales, precios módicos. Huérfanos 1153. Oficina 27. Arturo Angel Sapiaín. 16-A.

NOTIFICACION. — DON FRANCISco Espinosa se ha presentado ante el 4.o Juzgado Civil de esta ciudad y expuso que es dueño de unos derechos de la Comunidad Rojas en "Chacarilla" en la subdelegación 22.a rural de este departamento ubicada en Asiento Viejo, siendo también comuneros los señores Juan Francisco Rojas, Tomás Aguilar, Agustín Aguilera y Eusebio Rojas y señoras Pabla Rojas, Albira Rojas, Margarita Belsa, Mercedes Rojas y Adelisa Rojas, pidiendo se cite a comparendo para nombrar un hijuelador y a todos los que crean con derecho a ella y se resuelva con los que asistan al comparendo. El señor Juez decretó con fecha 28 de Marzo último que en vista de lo prescrito en el artículo 57 del Código de Procedimiento Civil, se decreta que ha lugar a la notificación solicitada en el otrosí de fs. 3. Debiendo hacerse las notificaciones en los diarios "La Nación", "Las Ultimas Noticias" y una vez en el "Diario Oficial". A petición del mismo señor Espinosa, de fs. 5 en que pide se fije nueva fecha para el comparendo, el señor Juez decretó como se pide y se señala el comparendo para el día 20 del presente, a las 3 P. M.—José Alfonso. 20-A

REMATE VOLUNTARIO. — EL 7 de Mayo próximo, a la 1 y media P. M., se rematará la propiedad San Pablo 2244. Renta mensual: $ 500. Mínimum: $ 30,000. Antecedentes: 5.o Juzgado Civil, o estudio del abogado Ramón Villalón Castillo. Morandé 466, oficina 8. 18-A.

LIBROS Y ESTAMPILLAS

COMPRA DE COLECCIONES DE sellos por importantes que sean Estudio Filatélico, Agustinas 1040. A-18

SE COMPRAN LOS SELLOS CHIlenos por cientos y miles. Solicite lista de precios. Agustinas 1040. A-19

OCUPACIONES NECESITAN

SEÑORITA OFRECESE PARA CAjera, buenas recomendaciones. Serrano 484. 17-A

JARDINERO OFRECESE DOS HOras semanal. Brasil 455. 16-A

MIGUEL CONEJEROS, ENCERAdor, aseador de casas. San Pedro 1627. 16-A

SE OFRECE UNA SEÑORITA PARA cualquier ocupación decente de 7 y media a 12. Dirigirse a E. G. Victoria 472. A-17

OFREZCOME EMPLEADA OFICINA o cigarrería. Dirigirse: A. A. Vicuña Mackenna 58. A-18

OCUPACIONES (Ofrecen)

NECESITO SIRVIENTA PARA TOdo servicio. Merced 632. 18-A.

SE NECESITA UNA NIÑA PARA ayudar a los quehaceres de casa. Eyzaguirre 1146. 16-A

CONTADOR MECANICO PARA ALcohol, aceptado por la Dirección de Impuestos Internos. Vende en Talca, Luis Negara, Cabrería. 16-A

HOJALATEROS DE BANCO NECEsito. San Pablo 1350. A-17

CARPINTEROS, PUERTAS, VENtanas, mueblistas, necesítanse. Bilbao 530. Providencia. A-16

ARRIENDO DEPARTAMENTO EN altos. Delicias 2379. 17-A.

CORTADOR SASTRE ESPAÑOL, sistema Michel, ofrécese Santiago, provincias. Dirigirse: San Diego 269. 16—A

CARPINTEROS DE ENMADERAción se necesitan cincuenta. Padres Franceses, entrada por Carrera 99. 16—A

MUEBLISTAS COMPETENTES PAra muebles de oficina, planos, necesito. Arturo Prat 1128. 16-A.

HOJALATEROS OBRA DE BANCO, necesita: San Alfonso 64. 16-A

NECESITO UN HERRERO CARROcero, para atender trabajos de nosada. Sucre 4005. 16—A

CARPINTEROS MUEBLISTAS NEcesito. Maturana 526. 16-A

NECESITO OPERARIO OBRA DE hombre. San Pablo 2581 y [illegible] 861.

CORTADORES DE CUERO Y [illegible] forros, sacador de puntera, [illegible] de fierro, dobladora, [illegible] necesita Fábrica de Calzado [illegible] 2701.

HOJALATEROS, GASFITERS, aprendices necesito. [illegible]

MUEBLISTAS Y OFICIALES [illegible] cesito. Vicuña Mackenna [illegible]

CARPINTERO Y PINTOR [illegible] to. Rosario 904.

NECESITO TRES BUENOS [illegible] res. Compañía 1350.

NIÑO REPARTIDOR [illegible] San Martín esquina [illegible]

TAPICERO NECESITO. [illegible] 3133.

EN LA FABRICA DE CARTUCHOS se necesitan soldados de [illegible] con buena licencia del año [illegible] 1922.

MOZO PARA DENTISTA, BUENOS informes, necesito. Libertad [illegible] Plaza Yungay. 17-A

ZAPATEROS COMPOSTUREROS, necesito. Vicuña Mackenna 29.

NECESITO MAESTROS INSTALAdores electricistas. Delicias 2472. 19-A

ZAPATEROS CORTADOR MODELISta para las medidas y composturas obra de señora, se necesitan. Recoleta N.o 381.

NECESITO MUCHACHO DE 12-14 años. Tarapacá 856. C. 9. 16-A

MUCHACHO MOZO, CASA PARTIcular, necesito. San Diego 1419. 18-A

MUEBLISTAS Y BARNIZADOR, necesito. Moneda 1426.

NECESITO MAESTRO PRACTICO en sommiers, ojalá con clientela, para interesarlo. Chacabuco [illegible]

NECESITO ZAPATEROS PARA tacar a mano, artículos de [illegible] lona taco bajo. San Ignacio [illegible]

SE NECESITA HOJALATERO. Bío Bío 779.

ZAPATEROS PARA BLACK Y taquillado necesito. Pago bien. [illegible]men 853.

PRENSISTA QUE SEPA ARREGLO de clichés se necesita. Se [illegible] buen sueldo. Villavicencio 315. 16-A

HERRADOR CABALLERIZO, NEcesito. Cochrane 1046. 16-A

MECANICO COMPETENTE PARA manejar tractor Fordson, necesita para el campo la Casa Gibbs. Catedral 1037. 16-A

CABALLERIZO HERRADOR CON poca familia, buenos certificados competencia, y conducta, necesita Viña, Pra. — Carros San Bernardo, Paradero 12. A-16

ZAPATEROS PARA ESTAQUILLAdo necesito de hombre, señora y niño. Chiloé 1448. A-17

HUINCHERO TAPICERO, QUE SEpa bien recortar necesítase. Matucana 577. A-16

MUEBLISTAS NECESITO, PRAT 353. 16-A

BARNIZADORES NECESITO, Prat 353. 16-A

CAJISTAS DE REMIENDO Y DIStribuidor aprendices para la encuadernación se necesita. San Diego N.o 181. 16-A

CARPINTERO SE NECESITA, SAN Diego 181. 16-A

NECESITO OFICIAL COSEDOR TAlabartero. Irarrázaval N.o 080. 16-A

NECESITO CARPINTEROS MUEblistas y oficiales adelantados. Carmen 1578. 16-A.

CAJERO CARROCERO, NECESITO; pago $ 1.80 caja panaderas. Arauco 1030. 16-A.

NECESITO JOVEN COMPETENTE para almacén abarrotes. Rosas 2501. 16-A.

ARMADORES SEPAN TRABAJO señora necesito. Chacabuco 952. 16-A

ENLUCIDORES Y CARPINTEROS para colocar puertas, necesito [illegible]taniel 571. 17-[illegible]

MARROQUINEROS MALETEROS necesito, pago bien. Maletería [illegible] Pasaje Matte 20. 17-A

PINTOR PINTURA CASA NECEsito. Padre Mariano 211. A-16

CARPINTERO BANCO NECESITO Padre Mariano 211. A-16

SE VENDE

En un sólo lote todo el cierre del

CIRCO PAN AMERICANO

con tablas de raulí de 1|2 por 10, y postes de 2 por 3. Dirigirse al mismo local, o al Teatro Unión Central.

LIMADORES COMPETENTES, Y aprendices necesítanse, Fundición Artística en bronce, Avenida Portales 2891. A-16

NECESITO RUEDERO, ESPERANZA 27. A-16

NECESITO JOVENES QUE SEpan algo de abarrotes. Gay 2617. 16—A

CARPINTERO Y ALBAÑIL NECEsito para refacción. Tratar: Chacabuco 15, bodega. 16—A

NECESITO TRES MOZOS CON REcomendación. Tratar: Agustinas N.o 3076. 16—A

ENTABICADORES, REBOCADOres competentes necesítanse. Cochrane 226. 16—A

MUEBLISTAS NECESITA LA FAbrica de muebles. San Diego 282. 16—A

TALLADORES Y MUEBLISTAS buenos encontrarán trabajo con buenos jornales en San Francisco 234. 17—A

MARQUETERO NECESITO PARA muebles. Maestranza 750. 17—A

NECESITO OFICIAL HOJALATEro. Jofré 105. 16—A

RECORREDORES DE PISO, NEcesito. Huérfanos 1059. 16—A

SOMBRERERO COMPETENTE NEcesítase. Delicias 2517. 16—A

JOVEN QUE HAYA TRABAJADO, si es posible en taller de tintorería, se necesita. Presentar informes en Domínica 416. 16—A

NECESITO AYUDANTES, AYUdantas y un niño para vestones. Fariña 578. 16—A

OPERARIOS SASTRES Y AYUdantas, necesítanse. V. Mackenna 1080. 16—A

NECESITO MUEBLISTAS. AMUNAtegui N.o 73. 16-A.

NECESITO HOJALATEROS COMpetentes. Alonso Ovalle 1133. 16-A.

JOVEN TENEDOR DE LIBROS, competente, necesítase. Delicias 2628. 16-A

ALBAÑIL Y CARPINTERO, COMpetentes, necesita Jardín Primavera. Avenida Macul, 3.a cuadra. Ñuñoa. 17-A

OPERARIOS Y AYUDANTAS SAStres para trabajo de sobretodos, necesito. Carrión 1427. 16-A

ZAPATERO COMPOSTURERO COsido, competente, necesito. Cumming 376.

CARPINTEROS NECESITO. CARmen 139.

CAJISTA QUE SEA PRENSISTA, necesito. Nataniel 548.

BARNIZADORES NECESITO: Echeverría 935.

NECESITO NIÑO. SAN DIEGO 207.

ZAPATEROS NECESITO BLACK Y estaquillado. Cochrane 645. 17-A

NECESITO NIÑO HONRADO, DEcentito, trece años, viva cerca; y un carretelero repartidor leche, García Reyes 435.

NECESITO LAVANDERAS Y aplanchadoras doblez. Gálvez 37. Lavandería. 7-A

NECESITO PINTORES. ARTURO Prat 583.

PELUQUERO NECESITO. TRABAjo permanente. Independencia 1101. 17-A

VIDRIERO NECESITO, TRABAJO trato, hoy temprano. Agustinas 1519.

NECESITO MOZO DE COMEDOR Y buena cocinera, con recomendaciones. Agustinas 1460. 18-A

VIDRIERO. VIDRIERA NECESITO. Tratar: Agustinas 1519, hoy. Verse: 11 a 12.

JOVEN 20 AÑOS PARA MANDAdos necesita carnicería "La Mudial" 151, Vega Central.

NECESITO TRABAJADORES, CANcha Villa Moderna.

PIANISTA Y VIOLINISTA NECESIto. Bandera 849.

SE NECESITAN OFICIALES MEcánicos competentes y pulidor para taller de niquelado. Arturo Prat 1840. 17-A.

NECESITO CARPINTEROS DE banco, con herramientas, el Lunes de 7 a 8, en Tarapacá 851.

NECESITO PELUQUERO, BASCUñán N.o 35. A-16

NECESITO OFICIAL TALABARTEro. Delicias 3570. A-16

MUCHACHO RECOMENDADO PAra club tennis necesito. Escuela de Artes y Oficios 3769. A-16

ZAPATEROS COMPOSTUREROS Necesito. Lira 201. A-16

NECESITASE UN HOMBRE PARA que gobierne carretela, con carnet. Tratar: Pío Nono 200.

NECESITO MUEBLISTA SEPA barnizar. Huérfanos 2494.

NECESITA EMPLEADO COMPEtente en el ramo La Sastrería y Camisería "El Cóndor". San Pablo 3201. 17-A

NECESITO ZAPATEROS. PAGO $ 15 y 16 pesos. San Pablo N.o 1247 17-A

ZAPATERO COMPOSTURERO Y aprendiz, adelantado, necesito. Riquelme 897. 17-A

CARPINTEROS NECESITO. DOY trato y buen jornal. Merced 312. 17-A

NECESITO TEJEDOR. GARCIA Reyes 880. 17-A

SE NECESITAN PINTORES COMpetentes hoy temprano. Santa Rosa N.o 360.

NIÑO NECESITO, (LITOGRAFIA). Catedral 1379.

JOYERO NECESITA JOYERIA "Coppola". San Diego 950.

NECESITO NIÑO DE 14 3 15 años para atender pastelería. Diez de Julio 445. 17-A

EN DIEZ DE JULIO 88, SE NECEsita mozo para bodega.

NIÑO DE 16 A 18 AÑOS, PARA EL aseo y mandados, necesito. San Isidro 498.

CAJISTA REMIENDOS, MUY competente sepa corregir encontrará buen puesto fijo en Santo Rosa 364.

CERRAJEROS NECESITANSE: Cumming 861. 18-A

MOLINERO COMPETENTE, CIlindro, piedras, ofrécese; prefiere campo. Federico Scott 34.—G. P. 17-A

VIDRIERO NECESITO. INDEPENdencia 2743. 16-A

NECESITO UN BUEN MAESTRO chocosero. Castro 432. 17-A

APRENDICES PANADEROS QUE sepan algo necesito. Castro 432. 17-A

ARQUITECTO CONSTRUCTOR PAra una gran negociación, se necesita. Santa Rosa 342. 16-A

ZAPATEROS A BLACK NECESItanse fábrica de alpargatas. 10 de Julio 246. 17-A

NECESITO CARRETELERO. SANta Isabel 148. 16-A

OPERARIOS OBRAS GRANDES NEcesito. Sastrería Deglane, Miraflores 150. Paga los precios de sastrerías de primera clase. (Muestras). 16-A

CORTADOR NECESITO. FABRICA Calzado. Irarrázaval 707. 17-A

MUEBLISTAS COMPETENTES NEcesito. Gálvez 102. 16-A

TORNERO Y MAESTRO COMPEtente en motos y autos, necesitamos. Moneda 2251, Gastón Boite. 16—A

NECESITO CARPINTERO. HUERfanos 2975. 16—A

SE NECESITAN ALBAÑILES competentes para trabajo en ladrillos; se paga buen jornal. Calle O'Higgins N.o 2055. 16—A

MATRIMONIO FRANCES ARRIENda pieza con muebles y pensión a persona honorable. Jofré 327. 16-A

MIMBRE: OPERARIOS PARA TOda clase de trabajos de mimbre necesito. San Isidro 261. 16-A.

NECESITO RUEDEROS, CARROCEros trabajo permanente. San Francisco 870. 16-A

NECESITO BUEN CARRETELERO. Mercado Central, mesa 36. Luis Parra. Urgente. A-16

CORREDORES PRACTICOS PARA ampliaciones de retratos. 20 por ciento comisión necesito. Casilla 4628. 19-A.

MODISTA COMPETENTE EN BAtas elegante, necesito. Santo Domingo 1017. 16-A

NECESITO PIANISTA, COUPLEtista y mesonero. San Pablo 2398. 16-A

NECESITO BUENAS COSTURERAS en pieles y modas. Brasil 133. 16-A

PELETERA CON RECOMENDAción necesito. Catedral 2265. 16-A

NECESITAMOS BUENAS OPERArias en ropa blanca. Olivares 1643, entre Dieciocho y Castro. 16-A

COSTURERAS VESTONERAS Y pantaloneras se necesitan. Avenida San Luis, cité Adriana N.o 2. 16—A

LAVANDERAS SE NECESITAN. Rosas 2040, entre Brasil-Baquedano. 16—A

CAJERA SE NECESITA CON MUY buenas recomendaciones. Estado 238. 17—A

COSTURERA DE TEJIDOS DE punto, necesito. 21 de Mayo 521. 16—A

NECESITO SEÑORA QUE SEPA ordeñar. Maturana 646. 16—A

LAVANDERAS NECESITO, $ 2.60 tarea. Santa Victoria 354. 16—A

AYUDANTA SASTRE ADELANTAda, necesito. Huemul 862. 17—A

COSTURERAS COMPETENTES necesita fábrica ropa blanca. Agustinas 935. 17—A

NECESITO BUENA COSTURERA. Avenida Blanco Encalada 2017, casa central.—M. E. Góuez, Bandera 84. 17—A

NECESITO COSTURERA SASTRE, Andrés Bello 341. Pieza N.o 28. 16-A

NECESITO SEÑORITAS PARA Baile con buena presentación. Zañartu 1052. 16-A

NECESITO CAMISERAS, MONEDA esquina de San Martín. 17-A

POSTICERAS, PINERAS Y LAVANderas, necesito. Pagamos bien. Lavandería Río Janeiro. Merced 475. 16-A.

BUENAS AYUDANTAS PARA LA moda, necesito. Nataniel 118. 16-A.

CALZONCILLERAS, CAMISERAS, pacotilla recomendadas, necesito. — Pinto 1474. 17-A.

NECESITO BUENAS COSTURERAS y ayudantas para taller de modas. Rosas 2069. 16-A.

SE NECESITAN APLANCHADOras de postizos, enjuague, fineras y lavanderas. Lavandería Franco Española. Huérfanos 2674. 16-A

NECESITO EN SERRANO 209, SEñoritas muy activas, sueldo: 200 a 300 pesos. Tratar: de 1 a 4. A-16

NECESITO AYUDANTAS SAStres. Chacabuco 81, casita 13. 16—A

NECESITO COSTURERAS SAStres. San Alfonso 454. 16—A

NECESITO PALETOCERAS Y ayudantas en modas. Bulnes 724. 16—A

SERVIDUMBRES ACUDAN A "LA Veloz", Oficina Empleos: García Reyes 28. Buenos sueldos. Pedidos diariamente. 16-A

30 CAMISERAS COMPETENTES Necesítase. Agustinas 826. A-16

COSTURERAS POSTICERAS, NEcesita Fábrica de camisas. Freire 676. 16-A.

APARADORAS PARA PAÑO Y Cuero, encapelladoras y limpiadoras necesitamos. Rosas 3225. A-16

APLANCHADORAS, NECESITA FAbrica camisas. Cochrane 148. 17-A.

SE NECESITAN OPERARIAS PEleteras, maquinistas y forradoras. Peletería Manon, Santo Domingo 1033. 16-A.

NECESITO COSTURERA y APRENdiz sastre. Aldunate 831. A—16

BUENAS APARADORAS PARA calzado de señora, necesita: Unión Americana 57. 16-A

AMA DE LECHE NECESITASE. Martínez Rozas 2857. 16—A

EMPLEADA PARA LAS PIEZAS recomendada, necesito. Esmeralda 636. A-16

NECESITO EMPLEADA CON REcomendaciones para dos personas, aunque tenga un niño. Molina N.o 319. 16-A

NECESITO NIÑAS PARA ENVOLver chocolate y pastillas. Delicias 2867. 16-A.

NIÑA DE MANO. NECESITO. Echáurren 109. 16-A

NECESITO SEÑORA PARA LOS quehaceres de casa. Maestranza N.o 1196. 16-A

NECESITAMOS PALETOCERAS Y buenas ayudantes para trajes sastres de señora. Fratelli Castagneto. San Martín 19. 16-A

AYUDANTA PALETOCERA NEcesito. Av. Irarrázaval 232, casa 3. 16-A

MUCHACHA PARA CUIDAR NIños necesito. Pedro Valdivia 2015. 16-A

NECESITO UNA SIRVIENTA. RIO Janeiro 417. 17-A

NECESITO UNA EMPLEADA JOven. Moneda 2060. 16-A

EMPLEADA PARA LA MANO NEcesítase. Vergara 216. 16-A

EMPLEADA FORMAL, URGENTE. San Pablo 2165. 17—A

NECESITO NIÑA SEPA FILETEAR bien a mano, no se da trabajo para afuera. Dardignac 356. A-16

NIÑERA COMPETENTE RECOmendada necesito, sueldo: $ 60. Tratar: García Reyes 554. 16-A

EMPLEADA RECOMENDADA PAra todo servicio necesito. 10 de Julio 434. 16-A

NECESITASE COSTURERA PARA la moda. Bulnes 650. 16-A.

SIRVIENTA PARA AYUDAR quehaceres casa, necesito. San Francisco 224. 17-A

SE NECESITA COCINERA Y NIñera con recomendaciones. Ejército 182. 16-A.

SE NECESITA COCINERA CON recomendaciones. San Diego 1296. 16-A.

NECESITO COCINERA PUERTAS afuera. Alonso Ovalle 1044. A-16

NECESITO BUENA COCINERA; pago el carro. Lavandería Ballester. Providencia 1230. 16-A

SE NECESITA EMPLEADA PARA familia extranjera. Arturo Prat N.o 1758. A-16

NECESITO EMPLEADA PARA TOdo servicio, con recomendaciones. — Avenida Las Quintas 88. A-17

NECESITO NIÑA PARA TODO Servicio, pago buen sueldo. Delicias 775. A—16

EMPLEADA SERIA, RECOMENDAda, necesita matrimonio solo. Ñuble 1128. 16-A.

SIRVIENTA SE NECESITA. MIguel Claro 221. Providencia. 16—A

MATRIMONIO SOLO NECESITA cocinera. Ñuble 1327. 16-A.

NECESITO COCINERA. BUEN sueldo y buen trato. Arturo Prat N.o 814. 16-A

COCINERA SE NECESITA PARA alrededores Santiago. San Isidro 330. 16-A

NECESITO NIÑAS SEPAN EL CARtonaje. San Isidro 137. 17-A

COCINERA NECESITO. SAN IGnacio 816. 16-A

COCINERA NECESITO. GRANAdos 525. 16—A

COCINERA Y NIÑA DE MANO ambas con recomendación para corta familia extranjera necesítase. Teatinos 809, 2.o piso. 17-A.

COCINERA Y NIÑA DE MANO NEcesito, Santa Rosa 229. 16-A

BUENAS COSTURERAS SASTRES necesito. Diez de Julio 1345.

BUENAS APLANCHADORAS DE doblez necesítase. Santo Domingo 592. Lavandería Central.

EMPLEADA COCINA ASEADA para corta familia extranjera. Santo Domingo 2856.

AYUDANTAS MODAS NECESITO. Santa Rosa 264, casa 5.

NIÑAS APRENDICES NECESITA fábrica de calzado. Santa Victoria 324.

AYUDANTA DE COCINA NECESItase. Bandera 852.

NECESITASE BUENA COSTUREra. Santa Isabel 333.

EMPLEADA PARA MOSTRADOR necesito. Dirigirse: San Pablo N.o 2158, de 2 adelante.

MUEBLISTAS Y OFICIALES ADElantados necesito. Rosas 1657.

VESTONERA O APRENDIZA adelantada) Morandé 693.

NECESITO EMPLEADA SEPA ALgo cocina. Viudo tres hijitos; hogar modesto y honorable. Huérfanos 1170.

BUENA COCINERA, QUE SEPA postres, recomendada, buen sueldo, se necesita. Ejército 308. 17-A

NECESITO NIÑAS; PREFIERO que hayan trabajado en maquinaria; pago bien si saben trabajar. Martínez de Rozas 2048. Casa 2. 17-A

BUENA PALETOCERA Y AYUdante para vestidos necesito. Serrano 347.

POSTICERA Y DOBLEZ NECESIta lavandería "Cruz Roja". Compañía 1866. 17-A

APRENDIZAS ADELANTADAS EN vestones necesito. Bulnes 781. 17-A

AYUDANTAS COSTURERAS NECEsito. Egaña 536.

VESTONERAS, COMPOSTURERAS, ayudantas, aprendizas necesito. San Diego 228.

CAMISERAS, POSTISERAS, DOBLEseras, lavanderas necesito. Agustinas 2253. 17A.

NIÑA PARA LAS PIEZAS, NECESIto. Delicias 1385. 17-A.

COCINERAS, NIÑAS DE MANO, buenos sueldos, necesito. Gálvez 106.

NECESITO COSTURERA SASTRE, adelantada. Arturo Prat 387.

SEÑORITA ESCRIBA RAPIDAmente a máquina, con buenas recomendaciones. Teatinos 86.

NECESITO NIÑAS JOVENES PAra atender mesas. Restaurant. Independencia 1167.

NECESITO COCINERA SEPA BIEN su oficio, recomendada; buen sueldo. Gálvez 202.

MUY BUENA COCINERA CASA particular, necesito, buen sueldo. San Diego 1440. 18-A.

NIÑA SEPA ALGO COCINA, NEcesita para cerca Santiago. Alonso Ovalle 723. 17-A

NECESITO COSTURERA SASTRE y aprendizas, Chacabuco 21. 16-A

LA NACION Y LOS TIEMPOS

a fin de dar mayores facilidades al público, ha instalado una nueva Agencia de Avisos y suscriciones en

Pasaje Matte 29

Permanecerá abierta todos los días desde las 8 de la mañana hasta las 9 de la noche.

URGENTE NECESITO VARIAS Empleadas y cocinera. Sotomayor 9 A. 16-A

NIÑA PARA ATENDER LAVANDEría que sepa multiplicar necesito. Prefiero conozca el ramo. Delicias 3537. A-16

NECESITO AYUDANTAS VESTOneras, Gálvez 530. A-16

NIÑA PARA EL COMEDOR NECEsita Hotel Italia. Manuel Montt 2868. A-16

COCINERAS COMEDOR NECESIto, Nataniel 24. A-16

AYUDANTAS VESTONERAS NECEsito. Ganan veinte pesos semanales. Bulnes 11. A-16

EMPLEADA PARA EL SERVICIO necesito. Esperanza 58 D. A-16

NECESITO COCINERA. CHACAbuco 14. A-16

LAVANDERIA FRANCESA, DELIcias 133. Necesita lavanderas. A-16

NECESITASE EMPLEADA PARA quehaceres de casa; buen sueldo. Pío Nono 200.

COSTURERA PARA COMPOSTUras, muy competente necesita. Sastrería. Teatinos 412.

EMPLEADA PARA COMEDORES; buen sueldo, poca familia, necesito. Huérfanos 1508. 17-A

SEÑORITA PARA CORRETAJE fácil, se necesita; pago 30 por ciento. San Pablo 1547.

COCINERA MATRIMONIO SOLO precisa, que sepa bien su obligación. Cama adentro. Coquimbo 1177. 18-A

LAVANDERAS POSTICERAS, NEcesito. Alonso Ovalle 625. 17-A

COSTURERA SASTRE, OPERARIO taller, necesito. Calle Londres 13. Manzana Residencial.

EMPLEADA SEPA ALGO COCINA, necesito. Amunátegui 783. 17-A

SIRVIENTE EXTRANJERA PARA cuidar guagua se necesita. Agustinas 1660. Tratar de 9 a 11 A. M. 18-A

NECESITO SEÑORA PARA QUEhaceres de casa. Diez de Julio 445. 17-A

COCINERA PUERTAS AFUERA necesito. República 81.

NECESITO COCINERA FORMAL. Alonso Ovalle 1140. 17-A

NIÑERA FORMAL, CON RECOmendaciones. Compañía 1439. 19-A

SE NECESITA UNA COCINERA para casa de pensión. Romero N.o 3156. 19-A

COCINERAS DE MANO, NIÑERAS necesito varias. Bandera 339.

NECESITO NIÑA PARA LA MANO que sepa escribir, con recomendaciones. Gálvez 202.

COSTURERAS SASTRES, OFICIAles y aprendizas adelantadas en vestones, necesito. Dávila 946.

MAQUINARIAS

A TEODORO PREISLER, HUERfanos 2448, diríjase cuando necesite adquirir maquinaria. Junio 9

MAQUINA UNDERWOOD, OCAsión. Bandera 82. Ab.-17

COMPOSTURAS MAQUINAS EScribir. Bandera 82. Ab.-17

CAJAS REGISTRADORAS; COMposturas. Bandera 82. Ab.-17

MAQUINAS ESCRIBIR, OCASION. Bandera 82. Ab.-17

CAJAS DE FONDOS. BANDERA 82. Ab.-17

SE VENDO UNA MAQUINA SINger de 7 cajones, y una caja de madera. San Pablo 2145, pieza 26. 19-A.

COMPRAMOS ESCOBILLAS CIRCUlares de bronce; acero, paño, fieltro, y pasta para pulir y sacar brillo. Taller de niquelar. Libertad 1401. A—16

REGISTRADORA "NATIONAL" ocasión baratísima, véndese. 10 de Julio 1377. 16—A

PRENSA DE COPIAR EN EXCElentes condiciones, se vende de ocasión. San Francisco 334. 16-A

MOTOR ELECTRICO, ALEMAN, 10 caballos, ocasión venden. Sevilla 1293. 16-A

VENDO MAQUINA TEJER, GRANde. Olivos 950. 17-A

COMPRO O TOMO EN ARRIENDO máquina de tejer en buen estado. Dirigirse: San Diego 107. 16-A.

MAQUINA HILAR, SOMMIERS, Pie máquina, ocasión. Vendo. Mackenna 13. A-16

CHANCADORA BLAKE SE VENDE Delicias 4085. 18-A

MATERIALES DE CONSTRUCCION

VENDO CLAVOS NUEVOS, A $ 1.20 kilo. San Pablo 2882. A-17

PUERTAS, VENTANAS, PARquets. Confección presupuestos. Guzmán y Cía. Bilbao 520. Providencia. A—16

CAL DE "LO AGUIRRE", UNICO depósito autorizado. García Reyes 30. Saco, $ 4.80. 16-A

LAS MAS DISTINGUIDAS FAMIlias del barrio compran en la Botica Belga. 24-M

VENDO ADOQUINES USADOS. — Compañía esquina Maipú. Enrique Pinto. 16-A

$ 11 PLANCHAS ZINC BLANCO acanalado realizo 300. Patricio Lynch 886. 16-A.

PERFUMERIA, REMEDIOS EXtranjeros, recetas despachadas fuera de competencia. Botica Belga. 24-M

LA PRIMERA FARMACIA DEL barrio, ¿la conoce usted? Es la Botica Belga. 24-M

FIERROS REDONDOS, ANGULOS, té, doble té y canales, planchas N.o 26, ofrece a precios convenientes. Barraca Italia, Nataniel 469. Teléfono 271, Parque. 25-A

ECONOMICE USTED DINERO Y salud. Botica Belga, despacha bien pronto y barato. 24-M

MANUEL VILOS, ESPECIALISTA en dentaduras artificiales; trabajos rápidos, garantizados. Gálvez 133. 17-A.

TEJAS USADAS VENDO. PIDASE Matucana 961. 16-A.

COMPRO MADERAS DE OCASION. —Olmo y Fresno. 18-A

40 PLANCHAS DE GRANITO ARtificial de 1 m2 realizamos. Libertad 23.

MEDICINA

EXAMEN DE LA VISTA GRATIS, en el Almacén Optico, Ahumada 264, atendido por el especialista titulado Rotter. Gran surtido de toda clase de anteojos y lentes a precios bajísimos. 1-N-1923

BOTICA BELGA, SIGUE CON SUS bajos precios atrayendo enorme concurrencia. 24-M

BOTICA BELGA, ATIENDE CON preferencia el despacho de recetas a sociedades obreras. 24-M

LOS GREMIOS DE TRABAJO ENcontrarán atención esmerada y económica en Botica Belga, San Diego 591. Abierta hasta las 11 de la noche. Domingo y festivos. 24-M

LA BOTICA BELGA, SAN DIEGO 591, esquina Eyzaguirre, a pesar de los altos precios alcanzados por todas las drogas y específicos, mantiene sus precios equitativos, y el 50 por ciento más bajos en el despacho de recetas. 24-M

GONORREAS, IMPOTENCIA, SIFIlis, debilidad vital, leucorreas, afecciones prostáticas, supuraciones aunque crónicas en ambos sexos. Garantizo curación radical, rápida, procedimientos modernos infalibles. Facilidades de pago, consultas gratis diariamente, de 8 a 12 y de 2 a 7. Festivos, de 8 a 12, atiende enfermos de provincias o por correspondencia, Clínica y Laboratorio Médico del doctor J. Lefevre, San Antonio 41, Casilla 3756. 21 A.

MASAJE MEDICO - ELECERICO. Francisco Lenti, estudios en Italia. Especialidad enfermedades articulares: parálisis, reumatismo, neuralgias, úlceras, tumores cancerosos y el vientre. Consultas de 2 a 5. Traucó 827. Jun.—14

CLINICA DENTAL, DELICIAS 880. Sistema nuevo dentaduras fijas, imitando natural; recomiéndase personas fortuna. Sección gratuita pobres: pagarán material. 17-A

CLINICA DENTAL QUIRURGICA, doctor Albornoz Marchant, especialista. Cirugía bucal, puentes, coronas. Matucana 762. 18-A.

MUEBLES

COMPRAMOS MENAJES DE CASA: Atendemos a domicilio. "La Magallanes". Avenida Matta 1004. Teléfono Inglés 147. (Matadero). 30-Mayo-923

COMPRO UNA VICTROLA. CASIllero 49 A. 17-A.

AMOBLADOS FINOS, REALIZA Y hace por catálogo Fábrica Nataniel 164. Agosto 2.

MUEBLES COMEDOR, DORMITOrio, escritorio, salón, etc., ofrecemos Precio ventajosos, facilidades pago. Fábrica: Serrano 398. Mayo 14.

COMPRO TODA CLASE DE MUEbles y ropa usada, pago los mejores precios. Atiendo a domicilio. — M. M., casilla 6085. 30-A.

RIQUISIMO ELEGANTE PIANO concierto, hermosísimas voces, vendo flamante, $ 2,200. Sotomawor 45. A19

VENDO UN PIANO, SAN ALFONSO 175. 18-A

POR VIAJE VENDO VICTROLA con discos. Libertad 54, casita 12. 16-A.

OCASION VENDO PIANO. MAIPU 590. 16-A.

SILLON DENTAL, PUENTE, BRACket, etc., compro de ocasión. Gay 1960. 19-A

MAGNIFICO PIANO VENDESE, mitad costo. Siglo XX 127. 19-A

CATRE MATRIMONIO, FLAMANte, vendo. Juárez Corta 607. 16-A

DISCOS VENDO OCASION. ROSAS 1011. 16—A

OCASION. $ 800 VENDO PIANO estudio. Jofré N.o 365. 17—A

MUEBLES FNOS TODOS ESTILOS, maderas nacionales extranjeras. La London, Prat 353. 16-A

MUEBLES COLONIALES, ESPEcialidad. La London, Prat 353. 16-A

VENDENSE VARIOS MUEBLES DE salón, dormitorio y comedor, muy baratos. Chacabuco 952. 16-A.

PIANO ALEMAN CON POCO USO, vendo. Santo Domingo 592. 16-A

ROPERO, ESPEJOS GRANDES compro. San Diego 228.

CUADRO HISTORICO AL OLEO de Jordán con personajes de la sociedad santiaguina, véndese de ocasión por ausentarse del país, también estatua mármol de Carrara, muebles roble americano, bicicleta señorita y algunos otros. Estado 15.

VENDO OCASION VARIOS MUEbles usados, puertas, madera. Martínez de Rozas 3738.

ALFOMBRADO GRANDE CENtral, $ 80; paragüera espejo grande, $ 50; sofá felpa nuevo, $ 60; escritorio roble, $ 70; otro, $ 50; estante libros, $ 40; peinador, $ 80; cómoda, $ 50; ropero, $ 50; catre ancho bronce, $ 160. Chacabuco 654.

REALIZO PIANO, EXCELENTES voces. Infinidad ricos muebles, juegos, piezas sueltas, antiguos, modernos. Huérfanos 2494.

PIANO, POR VIAJE RAPIDO, impostergable, realizo buen piano, perfecto estado, $ 850. Verlo, tratar: de 10 a 12.—A. M. otra hora, es inútil. Maestranza 420. 17-A

APARADOR, DOS TRINCHES, seis sillas comedor, estilo inglés, $ 400; trinche mármol espejo, 100; Amoblado dormitorio mármol lunas jacarandá 350; peinador marmol, luna biselada, 100; otro 80; velador, 10; dos sillones tapizados, 20; un sillón, dos sillas tapizadas, 15; ropero luna, 150; escritorio, 20; buen piano estudio, 400; reloj Pared, 40. Estantería para sastre con mostrador, 100. Independencia 289.

OPORTUNIDADES PARA FAMILIAS

TAQUIGRAFIA, MECANOGRAFIA. Academia "Pitman", Maule 1075. Ab.-17

MANIQUIES ORTEGA, NUEVOS, modelos rebajados de precio Fábrica Rosas 1869. J-18

DUEÑAS DE CASAS: SE LLENAN toda clase de moldes de dulce de membrillos en la Fábrica. Ventas por mayor y menor. Carmen 93. 2-Mayo.

SEÑORITAS: LINDOS TRAJES importados y ropas finas, realiza. Matucana 718. 16-A.

OPORTUNIDAD: IMPERMEABLES para señora, importados, clase extra. Tarapacá 761. 17-A

SEÑORITAS: PELUCAS POSTIZAS, raya natural, precios bajos. San Diego 91. A-19

DESENGAÑESE DE DUDOSOS clubs, contratos semanales, etc. "La Porteña", tienda surtida, sastrería medida, ropa hecha: Cochrane 395, entrega luego lo que necesite, pagándolo con facilidades: ricos casimires extranjeros y nacionales, sargas, gabardinas, terciopelo gamuza, géneros blancos Horrockses, sombreros, paraguas, catres, colchones, etc. 16-A

OBJETOS PERDIDOS

HABIENDOSE EXTRAVIADO LA libreta de ahorro 340942 de Ema Cordovez Madariaga, queda nula y sin ningún valor por haberse dado el aviso correspondiente a la Administración de la Caja de Ahorros de Santiago. 16-A

$ 100, GRATIFICARE A LA PERsona que devuelva un abanico de pluma perteneciente a Ernestina Estay, perdido Sábado noche, de la calle de San Francisco al "Coliseo". Teatro "Coliseo Nacional". 18-A

PROPUESTAS

PROPUESTA. — LA ESCUELA MIlitar solicita propuestas para la provisión de los siguientes artículos para la alimentación de los cadetes y tropa del establecimiento en el presente año: 1,000 kilos azúcar granulada de 1.a; 700 kilos azúcar granulada de 2.a; 1,400 kilos arroz carolino; 800 kilos manteca de 1.a; 1,500 kilos café Guayaquil de 1.a; 150 kilos té; 8,900 kilos frejoles burritos; 1,000 kilos garbanzos; 600 kilos lentejas; 400 kilos trigo-mote; 470 sacos papas cázuela; 120 cargas leña eucaliptus de 2.a Los precios deberán ser fijados en moneda corriente y por kilos y se acompañarán muestras de los artículos ofrecidos. No se tomarán en cuenta las propuestas que vengan sin ellas. Se acompañará boleta de depósito en un Banco u otra institución de crédito, a la orden de la Dirección de la Escuela Militar, por el 10 o|o del total de cada propuesta. Los artículos se entenderán puestos y pesados en las bodegas de la Escuela. Los pagos se efectuarán una vez aprobados los Presupuestos Generales de la Nación. Las propuestas se abrirán el día Jueves 19 del presente, a las 10 A. M., y la Dirección de la Escuela se reserva el derecho de aceptar o rechazar parte o el total de las propuestas.—La Comisión. A-18

LA COOPERATIVA FERROVIARIA de Consumos, pide propuestas para proveer de carne a sus asociados. Bases y antecedentes en la Oficina de la Sociedad. Estación Alameda. Altos de la Oficina de Coches Salones. De 9 a 11 1|2 y de 3 a 6. 16-A

PRESTAMOS DE DINERO

FARMACEUTICO INSTALADO NEcesita socio con 10,000 pesos, o vende. Valparaíso 1152. 16—A

¡PARTICULARES! MIL PESOS necesita industria gran porvenir. Andrés Bello 512.

$ 1,500, NECESITO; PAGO INTErés, 2 o|o. Alonso Ovalle 1249. 16-A

PROFESIONALES

ZURCIDOS INVISIBLES.— NOTAble zurcidor japonés. Especialista, único. Especialidad en viraduras, composturas, transformaciones. Son perfectas. No confundirla con similares que plagian sus avisos para equivocar al público. San Diego 228. Teléfono Inglés 667. 30-M

ZURCIDOS INVISIBLES A MAquina, en 40 minutos. Especialidad viraduras, transformaciones de trajes; abrigos. Hechuras. Sastrería Ideal. San Diego 186. 27-Abril

ADVERTENCIA AL PUBLICO. — Aproximándose temporada Invierno, caballero, no malvenda sus trajes usados. La Sastrería Claras 20, les deja flamantes virándolos; sobretodos, $ 50; ternos, $ 50. Zurcidos invisibles. Medias, trajes señoras, caballeros, composturas, reformas, limpiar vapor. Recibo para teñir toda clase ropa. Hechuras, materiales de primera, desde $ 70. Claras 20. Abril-25

ZURCIDOS JAPONESES, INVISIbles, especialidad viraduras, ternos, sobretodos, toda clase composturas, no equivocarse, Casa Amarilla. San Diego 236. 11-Dic.

CONDOR 1158, CASA ANTIGUA, única especialista zurcidos invisibles, jersey, sedas, viraduras, hechuras, transformaciones, garantidas. Mayo 5

ANA VILLAVICENCIO, MATRONA, trasladó su consultorio, provisionalmente a Copiapó 843. 17-A.

CUADROS ANTIGUOS, COPIAS Y restauración perfecta, únicamente. Recoleta 1183. 16-A

DOCTOR DEPETRIS. DENTISTA.— Regresó. San Diego 165. Tratamiento nervio dentario, sin dolor, tres sesiones. 16-A.

DENTISTA. PLANCHAS PARA masticación perfecta, desde 50 pesos; puentes, coronas, tapaduras. Precios muy módicos. Trabajos muy rápidos personas ocupadas. Teatinos 56. 20—A

ZURCIDOS INVISIBLES, VIRADUras sobretodos, ternos medida desde $ 170. Recibo hechuras. Calle Londres 13. Manzana Residencial. 19-A

SE DAN CLASES DE PIANO, SIStema Conservatorio, precios módicos. Puente 637. 18—A

PROPIEDADES

RESTAURANT CASINO PORTAL Edwards, se vende con facilidades de pago, o permutando por propiedades. L-19

$ 120,000, VENDO O PERMUTO ESpléndida propiedad esquina comercial, tres almacenes, y gran casa residencia, decente, buena construcción; renta mensual: 1.200 pesos; garantido por cinco años; aceptaría propiedad menos valor. Referencias: Avenida Millán 11, esquina San Diego. 17-Abril

COMPRO CASA POR INTERMEDIO Caja de Ahorros hasta $ 28,000, sin comisionistas. Dirigirse: L. G. G. Correo, Providencia. A-17

EN BUIN ESQU
vendo propied
con sitio plant
calles. Tratar

COMPRO CASA
agentes. Por
153.

PUEDE TENER
arrendando en
San Francisco
a los arrendatar
103. Dista 3 cuadr

VENDO DOS CAS
cinco piezas, con
ncas carros. Sierr

DE GRAN OCAS
tio población "Villa
Departamento de
rrera. Casilla

CERCA ESCUELA
do espléndida prop
tes.

COMODA CASA,

COMPRO CASA D
pagando una part
en propiedades.

ESPLENDIDA PRO
na, hermosa, exp
paltos, parrones,
ja, gran porvenir
por ciento. Varga
puerta lado Mapoc

$ 128,500 VENDO
bitación, renta,
lette, gran hall,
luz eléctrica, gas
zas, toilette, galer
nos 2986.

COMPRO CASA
sos.—L. C., Matu

CASA ELAGANTE
15 habitaciones,
Carmen 438, por vi
je.

$ 13,000, VENDO
Yungay. Entrega
ra 84, oficina 25.

$ 21,000 VENDO
macenero en Ñuñoa
cina 25.

VENDO SITIO C
ficios inconclusos.

$ 140,000 COMPRO
ta de Brasil al Or
oficina 25.

OCASION: VENDO
pos casitas, chal
nuel, Bío-Bío,
$ 8,000 hasta $
del 12 o|o. Dos
frentes, uno ocupa
llos, otro fábrica
ce $ 150 mensuale
tos, fábrica ladrill
Pedro Montt 215
de 8 a A. M. a

VENDO PROPIED
Cueto 1336.

$ 36,000, VENDO
esquina. Alonso O

$ 58,000, CENTRA
quinta. Alonso Ov

$ 80,000, CENTRA
dencia extensa.

$ 150,000, LUJOSA
ma, residencia ext
lle 1249.

ESTANTERIA Y
tienda, compro.

ROPA

ROPERIA LA
Bello 694. Ofrec
nos ambos, pale
sombreros, calzad
tado.

ROPERIA LA CA
meralda 837, entr
21 de Mayo. Reali
paletóes, todo de
jeros, corte correct
zado. Visítenos
nuestros precios.

ROPERIA MANUE
esquina San Pablo
tura ternos, ambos
lones, todo de ric
tido colores, para
sombreros, calzado

ROPERIA ANDES
mero 601 esquina
ternos, paletóes,
ternos de niños,
do, precios baratí
fectado.

ROPERIA "LA GL
Diego 236, Casa
Realiza ternos,
pantalones, calzado
Facilidades de pag

COMPRO TERNOS
toda clase ropa de
domicilio. San Dieg

COMPRAMOS ROPA
ro, vamos a domi
1861.

COMPRO TERNOS,

REMATE

REMATE ALMACE
San Diego 860, entr
quimbo, Martes,
Hay: Estanterías,
mana plataforma,
tendidas, balanza,
do surtido abarro
cores finos, crista
artículos escritorio
quinas escribir,
vidrios, botellas,
rramientas.—Moisés
dé 833.

BOMBAS

DECIMA CIA. DE
Bomba España.—
—De orden superi
de compañía para
del presente, a las
den del día: Var
terés.—El secretari

DECIMA COMPAÑIA
ros, Bomba Españ
lión bomba a acad
tes 17, a las 9.1
de trabajo en el
máquina.

DECIMA COMPAÑIA
paña.—Cito a la
demia para el Mart
P. M. Uniforme
cuartel.—El tenien

8.a COMPAÑIA DE
"La Unión es Fuer
tado a los volunt
dinaria para hoy
9.30 P. M. a fin
solicitudes de adm
de la reforma de
ral, del informe
visoria de libros

SEGUNDA COMPAÑ
beros "Esmerald
demias teórica y
Lunes 16 del pre
P. M. Uniforme
ayudante.